

PLANO DE GESTÃO DE REGIÃO HIDROGRÁFICA

3.º Ciclo | 2022 – 2027

TEJO E RIBEIRAS DO OESTE (RH5A)



Parte 6 | Programa de medidas

**ANEXO I – Avaliação final do programa de medidas do
2.º ciclo – 2016-2021**

Maio | 2023



ÍNDICE

ANEXO I	2
AVALIAÇÃO FINAL DO PROGRAMA DE MEDIDAS 2016-2021	1
1. ENTIDADES RESPONSÁVEIS PELAS MEDIDAS	1
1.1. MEDIDAS REGIONAIS	1
1.2. MEDIDAS ESPECÍFICAS	2
2. ANÁLISE DA EXECUÇÃO FÍSICA DAS MEDIDAS.....	4
2.1. MEDIDAS REGIONAIS	5
2.2. MEDIDAS ESPECÍFICAS	6
3. ANÁLISE DA EXECUÇÃO FINANCEIRA DAS MEDIDAS.....	7
3.1. MEDIDAS REGIONAIS	7
3.2. MEDIDAS ESPECÍFICAS	11
TABELA A – MEDIDAS REGIONAIS	16
TABELA B – MEDIDAS ESPECÍFICAS	22

ÍNDICE DE FIGURAS

Figura 1 – Distribuição do número de medidas regionais pelas entidades responsáveis	1
Figura 2 – Ponto de situação das medidas regionais	6
Figura 3 – Ponto de situação das medidas específicas	7
Figura 4 – Execução financeira das medidas regionais	9
Figura 5 – Execução financeira nacional e comunitária das medidas regionais	10
Figura 6 – Investimento realizado por ano	11
Figura 7 – Execução financeira das medidas específicas	13
Figura 8 – Execução financeira nacional e comunitária das medidas específicas	14
Figura 9 – Investimento realizado por ano	15

ÍNDICE DE QUADROS

Quadro 1 – Número de medidas específicas distribuídas pelas entidades responsáveis	2
Quadro 2 – Legenda aplicada para classificar o ponto de situação das medidas	4
Quadro 3 – Ponto de situação das medidas regionais, por eixo, no final de 2021	5
Quadro 4 – Ponto de situação das medidas específicas, por eixo, no final de 2021	6
Quadro 5 – Investimento, programação e execução financeira das medidas regionais até ao final de 2021	8
Quadro 6 – Execução financeira no final de 2021 (valores em milhares de euros).....	9
Quadro 7 – Execução financeira das medidas específicas até final de 2021	12
Quadro 8 – Execução financeira no final de 2021 (valores em milhares de euros).....	13

ANEXO I

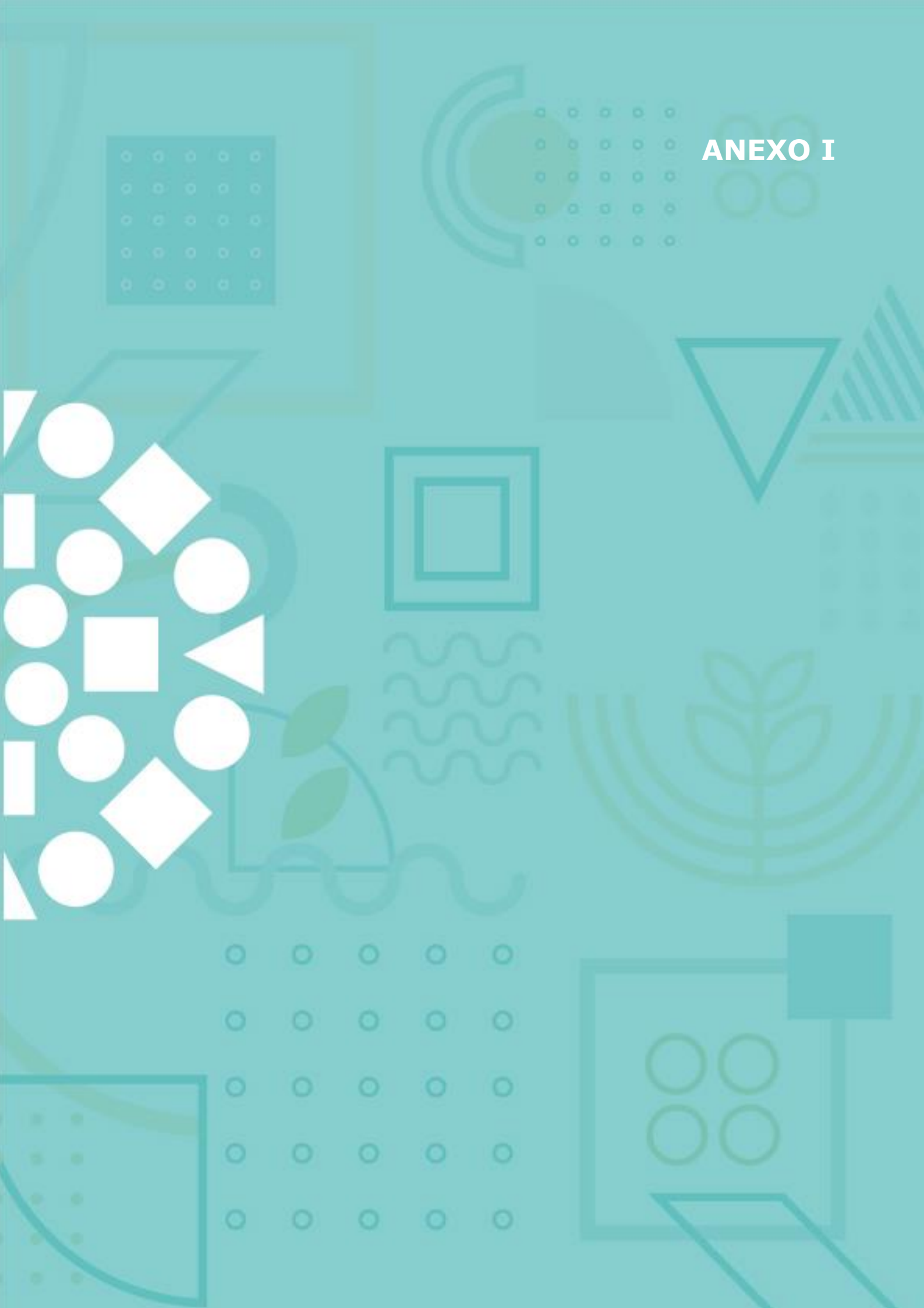

Avaliação final do programa de medidas 2016-2021

A avaliação final do programa de medidas foi, à semelhança das avaliações anteriores, dividida de acordo com os dois âmbitos: medidas regionais e medidas específicas. Numa primeira fase foi realizada uma análise da execução física das medidas, seguida da análise da execução financeira.

1. Entidades responsáveis pelas medidas

A programação física e financeira das medidas foi estabelecida no Plano de Gestão de Região Hidrográfica (PGRH) do 2.º ciclo (2016-2021). A análise do ponto de situação das medidas baseou-se na informação fornecida pelas entidades responsáveis pela execução das medidas acerca do ponto de situação da sua implementação no período correspondente aos anos de 2016 a 2021.

1.1. Medidas regionais

As medidas regionais foram analisadas em conjunto para todas as regiões hidrográficas (RH), sendo que muitas delas são mesmo de âmbito nacional e o seu ponto de situação é comum para todas as RH. Nos casos em que a implementação destas medidas é diferenciada por RH, foi efetuada a necessária desagregação da informação.

Na Figura 1 apresenta-se a distribuição do número de medidas regionais pelas entidades responsáveis pela sua implementação.



Figura 1 – Distribuição do número de medidas regionais pelas entidades responsáveis

Pela análise do gráfico anterior, verifica-se que cerca de 47% das medidas são da responsabilidade da APA, sendo que o peso dos agricultores também é representativo, com responsabilidade por cerca de 16% das medidas regionais, devido às medidas e ações constantes no Programa de Desenvolvimento Rural 2014-2020 (PDR 2020). Aquando da definição do programa de medidas, no início do 2.º ciclo, apenas eram conhecidos os eixos de financiamento do PDR 2020 que poderiam, de alguma forma, contribuir para os objetivos do PGRH e por isso foram englobados nas medidas regionais, apesar de as candidaturas, depois de serem efetuadas, se tornarem medidas específicas, mas em que não foi possível conhecer o seu universo de forma diferenciada por região hidrográfica.

1.2. Medidas específicas

As medidas específicas analisadas para esta região hidrográfica incidem diretamente sobre as pressões significativas identificadas nas suas massas de água.

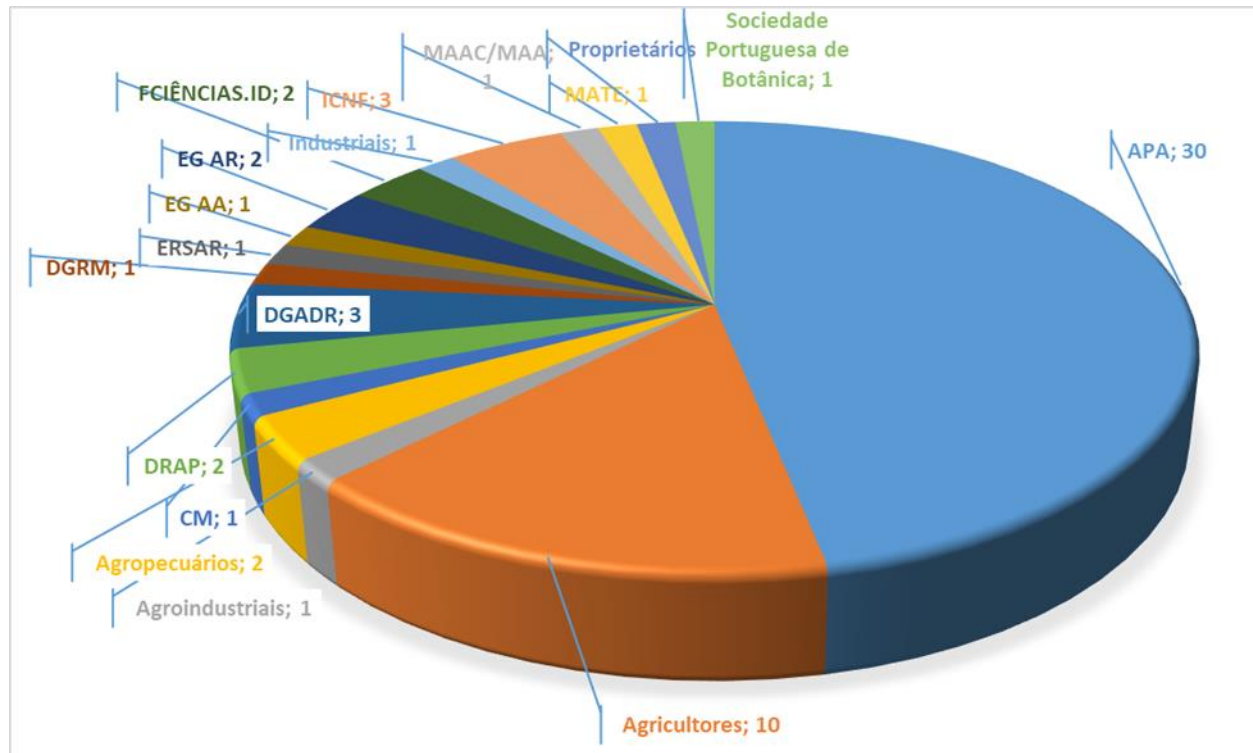
No Quadro 1 apresenta-se a distribuição do número de medidas específicas, que constavam no 2.º ciclo dos PGRH, pelas entidades responsáveis pela sua implementação.

Quadro 1 – Número de medidas específicas distribuídas pelas entidades responsáveis

Entidade responsável	Nº de medidas
Abrantáqua - Serviço de Águas Residuais Urbanas do Município de Abrantes	1
AdP Valor	3
Águas da Covilhã	1
Águas de Santarém	3
Águas do Centro Litoral	1
Águas de Portugal	1
Águas do Ribatejo	39
Águas do Tejo Atlântico	24
Águas do Vale do Tejo	18
Águas Públicas do Alentejo	2
APA - Agência Portuguesa do Ambiente	31
APIN - Empresa Intermunicipal de Ambiente do Pinhal Interior	16
Associação de Regantes e Beneficiários de Idanha-a-Nova	1
Associação de Regantes e Beneficiários do Divor	1
Associação de Regantes e Beneficiários do Vale do Sorraia	1
Associação de Utilizadores do Sistema de Tratamento de Águas Residuais de Alcanena	2
Associações de Beneficiários dos Aproveitamentos Hidroagrícolas de Cova da Beira, Toullica, Marvão- Apartadura e Alvorninha	1
Baía do Tejo - Barreiro	1
Baía do Tejo - Seixal	2
Câmaras Municipais	1
Cartágua - Águas do Cartaxo	4
Celtejo - Empresa de Celulose do Tejo	1
Centroliva - Indústria e Energia	1
CM Abrantes	1
CM Alcanena	3

Entidade responsável	Nº de medidas
CM Almada	1
CM Alter do Chão	1
CM Ansião	1
CM Arraiolos	6
CM Azambuja	1
CM Barreiro	3
CM Borba	1
CM Cadaval	3
CM Cascais	1
CM Constância	2
CM Elvas	2
CM Entroncamento	1
CM Estremoz	3
CM Évora	1
CM Figueiró dos Vinhos	1
CM Fundão	4
CM Gavião	1
CM Golegã	2
CM Guarda	2
CM Idanha-a-Nova	1
CM Loures	6
CM Lourinhã	1
CM Moita	1
CM Montemor-o-Novo	4
CM Mora	4
CM Nisa	1
CM Oeiras	1
CM Oleiros	3
CM Ourém	4
CM Palmela	1
CM Ponte de Sor	13
CM Portalegre	2
CM Porto de Mós	1
CM Proença-a-Nova	2
CM Sabugal	2
CM Seixal	4
CM Sesimbra	2
CM Setúbal	1
CM Sintra	2
CM Torres Novas	1
CM Torres Vedras	2
CM Vila de Rei	4
CM Vila Nova da Barquinha	4
CM Vila Velha de Ródão	2

Entidade responsável	Nº de medidas
CIVTRS de Abrantes	1
DGADR - Direção-Geral de Agricultura e Desenvolvimento Rural	1
Direção Regional de Agricultura e Pescas de Lisboa e Vale do Tejo	2
Direção Regional de Agricultura e Pescas do Alentejo	1
EDM - Empresa de Desenvolvimento Mineiro	4
EDP	2
EMAC - Empresa Municipal de Ambiente de Cascais	2
Empresas públicas	1
ICNF - Instituto da Conservação da Natureza e das Florestas	1
Margarido & Margarido	1
Municípios	1
Proprietários	1
Serviços Intermunicipalizados de Água e Saneamento dos Municípios de Oeiras e Amadora	1
Serviços Municipalizados de Água e Saneamento de Alcobça	3
Serviços Municipalizados de Água e Saneamento de Almada	2
Serviços Municipalizados de Água e Saneamento de Caldas da Rainha	2
Serviços Municipalizados de Água e Saneamento de Peniche	2
Serviços Municipalizados de Água e Saneamento de Sintra	6
Serviços Municipalizados de Água e Saneamento de Tomar	1
Serviços Municipalizados de Água e Saneamento de Torres Vedras	2
Serviços Municipalizados de Água e Saneamento de Vila Franca de Xira	1
SIMARSUL	12
Sohi Meat Solutions - Distribuição de Carnes	1
Tejo Ambiente	8
Tratolixo	1
Universidade de Lisboa/Instituto Superior de Agronomia	1
Universidade de Lisboa/Instituto Superior Técnico	1

As Câmaras Municipais são responsáveis por 36% do total das medidas, enquanto a APA também tem aqui um papel relevante, sendo responsável por 10% do total de medidas.

2. Análise da execução física das medidas

A análise da execução física das medidas foi efetuada para o período de 2016 a 2019 e foi retificada a programação para os restantes anos de implementação das medidas. O ponto de situação foi classificado com base na legenda explicitada no Quadro 2.

Quadro 2 – Legenda aplicada para classificar o ponto de situação das medidas

Ponto de Situação	Descrição
Executada	Medida executada até 2021, inclusive.
Em execução	Medida cuja execução decorre durante o 2.º ciclo, mas que se prolonga para o 3.º ciclo.

Ponto de Situação	Descrição
Executada em contínuo	Medida executada até 2021, inclusive, mas cuja execução é contínua.
Não executada neste ciclo	Medida que não foi executada no 2.º ciclo, mas que será executada no 3.º ciclo dos PGRH.
Não executada	Medida que não foi executada.
Não aplicável	Medida regional que não é aplicada a determinada região hidrográfica.

2.1. Medidas regionais

Apresenta-se de seguida a síntese do ponto de situação da implementação de todas as medidas regionais, por eixo de medida no Quadro 3 e na Figura 2 ao nível de toda a região.

Quadro 3 – Ponto de situação das medidas regionais, por eixo, no final de 2021

Ponto de situação das medidas	N.º de medidas									Total
	PTE1	PTE2	PTE3	PTE4	PTE5	PTE6	PTE7	PTE8	PTE9	
Executada	8	3	3		3		5	1	3	26
Executada em contínuo	10	2			3		3	1	4	23
Em execução				1			1	2		4
Não executada neste ciclo		3				2				5
Não executada	1			1	1		1		2	6
Não aplicável										
TOTAL	19	8	3	2	7	2	10	4	9	64

PTE1 Redução ou eliminação de cargas poluentes; PTE2 Promoção da sustentabilidade das captações de água; PTE3 Minimização de alterações hidromorfológicas; PTE4 Controlo de espécies exóticas e pragas; PTE5 Minimização de riscos; PTE6 Recuperação de custos dos serviços da água; PTE7 Aumento do conhecimento; PTE8 Promoção da sensibilização; PTE9 Adequação do quadro normativo.

Como total de medidas regionais têm-se 64, uma vez que das 63 medidas regionais publicadas existem algumas que foram agregadas (três medidas) e também foram consideradas quatro novas medidas regionais durante o período de vigência do 2.º ciclo.

Assim, e conforme explicado no relatório de Avaliação Intercalar da Implementação das Medidas publicado em 2019, as medidas agregadas são as seguintes:

- PTE1P04M02_SUP_RH - *Rever os TURH das ETAR urbanas não PRTR que descarregam substâncias prioritárias tendo em conta as unidades industriais ligadas à rede de drenagem das águas residuais urbanas* foi agregada com a medida PTE1P03M01_SUP_RH - *Rever os TURH das ETAR urbanas não PRTR que descarregam substâncias perigosas prioritárias tendo em conta as unidades industriais ligadas à rede de drenagem das águas residuais urbanas*;
- PTE7P01M08_RH - *Criar um sistema de informação de apoio à gestão económica da água* foi agregada com a medida PTE7P01M09_RH - *Plataforma de Gestão do PGRH*;
- PTE5P01M01_SUP_RH - *Adotar práticas agrícolas benéficas para o clima e o ambiente/“Greening”* foi agregada com as medidas do PDR 2020.

As novas medidas regionais são as seguintes:

- PTE7P01M21_RH - *Lista Vermelha da Flora Vasculosa de Portugal Continental*
- PTE8P01M01_SUP_RH - *Revisão do Livro Vermelho dos peixes de águas dulciaquícolas e migradores (diádmomos) de Portugal Continental e desenvolvimento de um sistema de informação sobre as mesmas espécies.*

- PTE8P01M02_SUP_RH - Elaboração da Lista Vermelha de grupos de Invertebrados Terrestres e de Água Doce de Portugal Continental.
- PTE4P01M09_SUP_RH - Prevenção e Gestão da Introdução de Espécies Exóticas Invasoras.



Figura 2 – Ponto de situação das medidas regionais

Constata-se que, em termos de ponto de situação final da implementação das medidas, em 2021 existem 41% de medidas executadas e 36% das medidas são executadas em contínuo, uma vez que correspondem a tarefas contínuas da competência das próprias entidades, nomeadamente licenciamento, fiscalização e monitorização. Apenas 6% das medidas estão em execução, o que implica que a sua concretização continua durante o período de vigência do 3.º ciclo. Nesta avaliação final também se aferiram as medidas que não vão ser executadas neste ciclo (8%) e, portanto, são medidas transferidas para o 3.º ciclo, e aquelas que não vão ser, de todo, executadas por razões várias (9%).

2.2. Medidas específicas

No Quadro 4 e na Figura 3 apresenta-se a síntese do ponto de situação da implementação das medidas específicas.

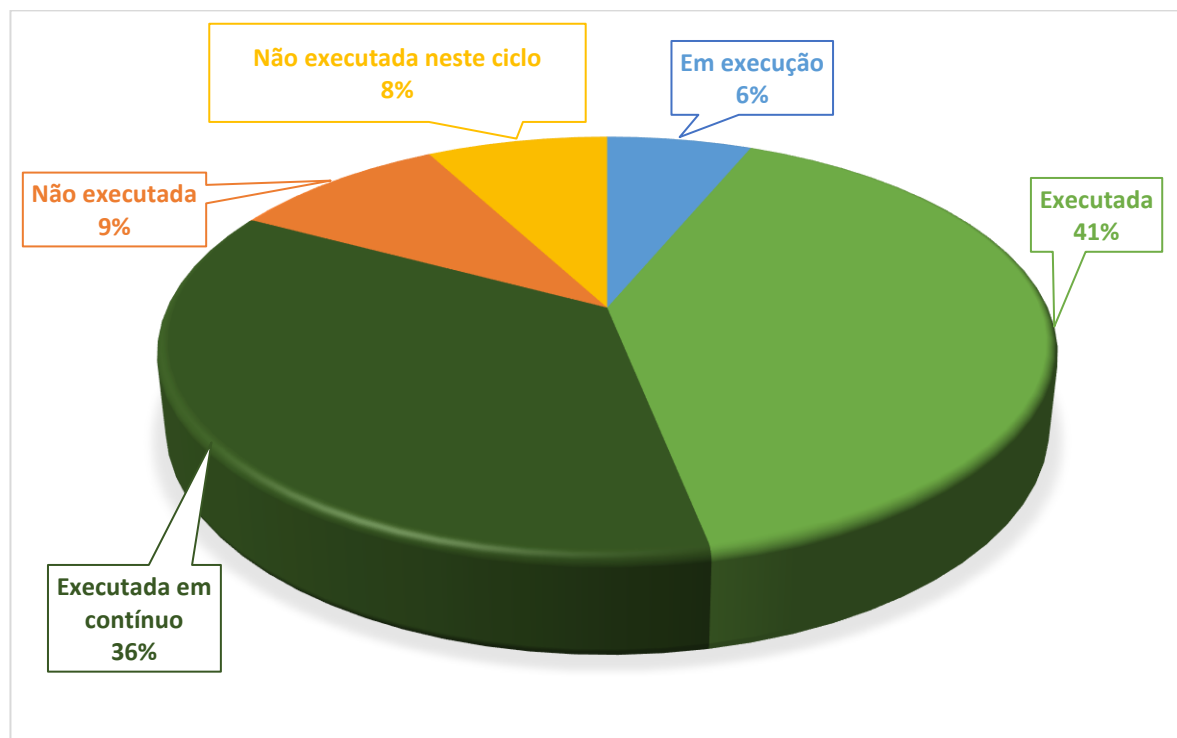
Quadro 4 – Ponto de situação das medidas específicas, por eixo, no final de 2021

Ponto de situação das medidas	N.º de medidas									TOTAL
	PTE1	PTE2	PTE3	PTE4	PTE5	PTE6	PTE7	PTE8	PTE9	
Executada	98	4	13	1	1					117
Em execução	48	19	8	2	1		2			80
Não executada	10	2	2				2			15
Executada em contínuo	3									3
Não executada neste ciclo	78	2	12	2	3				1	98

Ponto de situação das medidas	N.º de medidas									TOTAL
	PTE1	PTE2	PTE3	PTE4	PTE5	PTE6	PTE7	PTE8	PTE9	
TOTAL	237	27	35	5	5		4		1	314

PTE1 Redução ou eliminação de cargas poluentes; PTE2 Promoção da sustentabilidade das captações de água; PTE3 Minimização de alterações hidromorfológicas; PTE4 Controlo de espécies exóticas e pragas; PTE5 Minimização de riscos; PTE6 Recuperação de custos dos serviços da água; PTE7 Aumento do conhecimento; PTE8 Promoção da sensibilização; PTE9 Adequação do quadro normativo.



Figura 3 – Ponto de situação das medidas específicas

No final de 2021, 37% das medidas estavam executadas e 1% das medidas são executadas em contínuo, enquanto 26% das medidas estavam em execução, o que implica que a sua concretização continua durante o período de vigência do 3.º ciclo. Nesta avaliação final também se aferiram as medidas que não vão ser executadas neste ciclo (31%) e, portanto, são medidas transferidas para o 3.º ciclo, e aquelas que não vão ser, de todo, executadas por razões várias (5%).

3. Análise da execução financeira das medidas

A análise da execução financeira foi realizada para o período de 2016 a 2021. Os investimentos realizados foram, ainda, desagregados pelas componentes nacional e comunitária, de forma a evidenciar o esforço financeiro do país na implementação destas medidas e os contributos do financiamento comunitário.

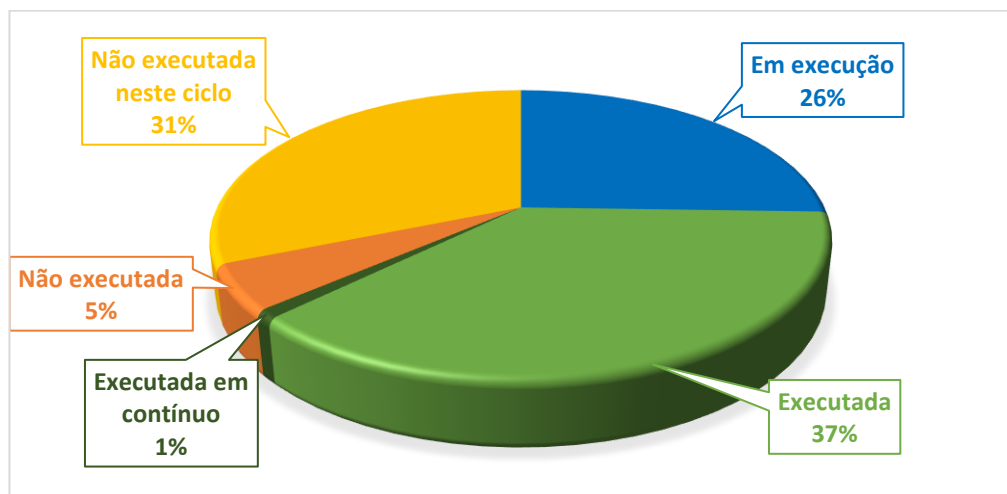
A análise comparativa baseou-se na programação financeira do investimento previsto no PGRH publicado face à efetiva execução financeira desse mesmo investimento, considerando o período de 2016 a 2021. Determinou-se a taxa de execução atual, ou seja, a razão entre o investimento executado até 2021 e o final, para avaliar o que falta ainda concretizar na implementação de cada uma das medidas que continuam em execução durante o 3.º ciclo.

3.1. Medidas regionais

No Quadro 5 e na Figura 4 apresenta-se a síntese da execução financeira das medidas regionais, onde se distingue o número de medidas publicadas no PGRH do 2.º ciclo e o número de medidas existentes no final desse ciclo, assim como o investimento previsto e investimento final.

Quadro 5 – Investimento, programação e execução financeira das medidas regionais até ao final de 2021

Eixo de Medida	Total de medidas publicadas	Investimento previsto (mil €)	Total de medidas finais	Investimento final (mil €)	Programação financeira (após 2021) (mil €)	Execução financeira (2016-2021) (mil €)	Taxa de execução (%)
PTE1 – Redução ou eliminação de cargas poluentes	20	245,00	19	4 431,62	-	4 431,62	100%
PTE2 – Promoção da sustentabilidade das captações de água	8	190,00	8	959,40	-	959,40	100%
PTE3 – Minimização de alterações hidromorfológicas	3	68,00	3	10,82	-	10,82	100%
PTE4 – Controlo de espécies exóticas e pragas	1	-	2	49,84	6,34	43,50	87%
PTE5 – Minimização de riscos	8	530,00	7	963,96	-	963,96	100%
PTE6 – Recuperação de custos dos serviços da água	2	-	2	-	-	-	-
PTE7 – Aumento do conhecimento	10	720,00	10	867,52	14,25	853,27	98%
PTE8 – Promoção da sensibilização	2	50,00	4	227,59	17,87	209,73	92%
PTE9 – Adequação do quadro normativo	9	652,00	9	213,36	20,61	192,76	90%
TOTAL	63	2 455,00	64	7 724,11	59,07	7 665,04	99%

Constata-se que, no total, o investimento final é superior em cerca de 215% ao investimento previsto. Em termos globais, a taxa de execução financeira do período 2016-2021, face ao total do investimento, ronda os 99%, o que traduz que o restante que falta entra no período de vigência do 3.º ciclo.

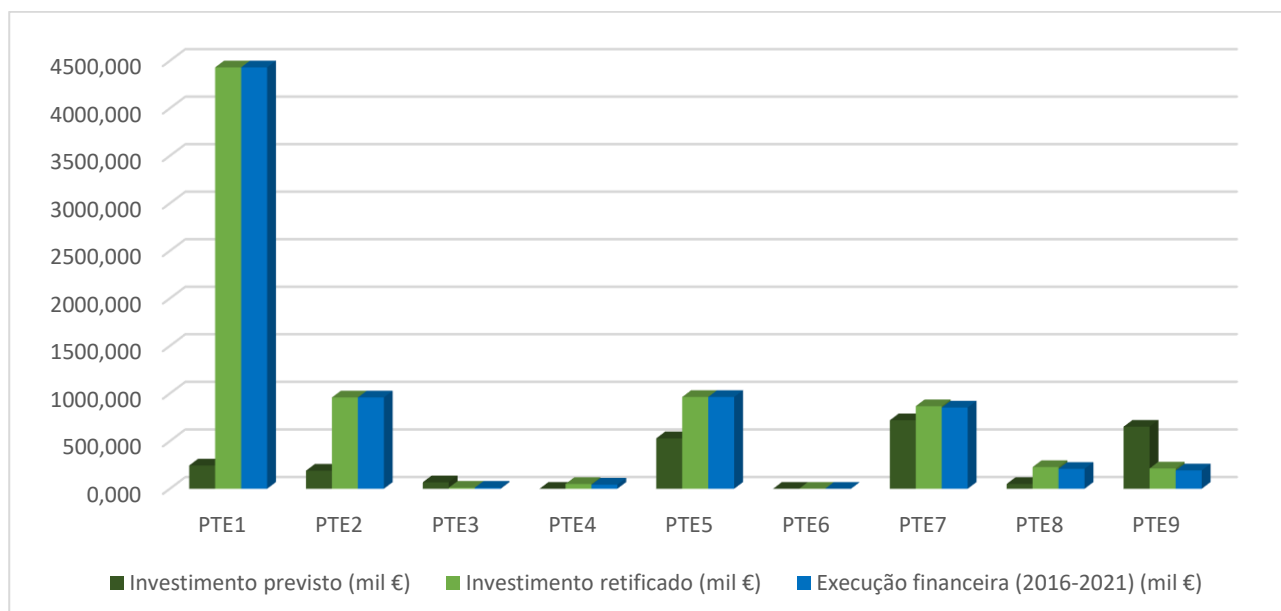

PTE1 Redução ou eliminação de cargas poluentes; PTE2 Promoção da sustentabilidade das captações de água; PTE3 Minimização de alterações hidromorfológicas; PTE4 Controlo de espécies exóticas e pragas; PTE5 Minimização de riscos; PTE6 Recuperação de custos dos serviços da água; PTE7 Aumento do conhecimento; PTE8 Promoção da sensibilização; PTE9 Adequação do quadro normativo.

Figura 4 – Execução financeira das medidas regionais

Os eixos com maior diferença no investimento final, face ao investimento previsto, sendo superior, foram o PTE1 com mais 1709% devido à execução dos investimentos do PDR 2020 que inicialmente não havia previsão, PTE2 com um aumento de 405%, o PTE8 com um aumento de 355%, o PTE5 com um aumento de 82%, o PTE7 com um aumento de 20% e o PTE4 onde não havia investimento inicial. Por outro lado, os eixos em que o investimento final foi inferior ao investimento previsto foram o PTE3 que diminui 84% e o PTE9 que diminui 67%. Quanto à execução financeira no período 2016-2021, face ao total do investimento retificado, os eixos que ainda não atingiram os 100% são o PTE4, PTE7, PTE8 e o PTE9 porque o prazo de execução só termina no 3.º ciclo.

De forma a avaliar a repartição do investimento final e da sua execução pelas diferentes fontes de financiamento, discriminou-se a componente nacional e a comunitária por eixo de medida (Quadro 6), cujos resultados estão esquematizados nas Figura 5.

Quadro 6 – Execução financeira no final de 2021 (valores em milhares de euros)

Eixo de Medida	Execução nacional (mil €)	Componente nacional (%)	Execução comunitária (mil €)	Componente comunitária (%)	Execução financeira (2016-2021) (mil €)
PTE1	777,59	18%	3 654,03	82%	4 431,62
PTE2	169,93	18%	789,47	82%	959,40
PTE3	1,62	15%	9,19	85%	10,82
PTE4	4,19	10%	39,31	90%	43,50
PTE5	227,09	24%	736,86	76%	963,96

Eixo de Medida	Execução nacional (mil €)	Componente nacional (%)	Execução comunitária (mil €)	Componente comunitária (%)	Execução financeira (2016-2021) (mil €)
PTE6	-	-	-	-	-
PTE7	174,69	20%	678,57	80%	853,27
PTE8	33,57	16%	176,16	84%	209,73
PTE9	37,99	20%	154,77	80%	192,76
TOTAL	1 426,68	19%	6 238,36	81%	7 665,04

Verifica-se que, em termos globais, a componente comunitária foi superior à componente nacional, representando cerca de 81% do investimento total, o que mostra a importância do apoio comunitário na implementação das medidas.



PTE1 Redução ou eliminação de cargas poluentes; PTE2 Promoção da sustentabilidade das captações de água; PTE3 Minimização de alterações hidromorfológicas; PTE4 Controlo de espécies exóticas e pragas; PTE5 Minimização de riscos; PTE6 Recuperação de custos dos serviços da água; PTE7 Aumento do conhecimento; PTE8 Promoção da sensibilização; PTE9 Adequação do quadro normativo.

Figura 5 – Execução financeira nacional e comunitária das medidas regionais

As maiores participações comunitárias observam-se nos eixos PTE4, PTE3 e PTE8, enquanto o esforço nacional é mais elevado nos eixos PTE5, PTE7 e PTE9.

Na Figura 6 apresenta-se uma comparação, por ano, dos investimentos realizados nesta avaliação final.



Figura 6 – Investimento realizado por ano

Verifica-se que o ano de maior realização do investimento foi em 2019 (21%) e o menor investimento irá ser após 2021 (1%). Na realidade, cerca de 60% da execução financeira ocorreu entre o período de 2019 a 2021.

3.2. Medidas específicas

O programa de medidas dos PGRH pode sofrer alterações ao longo do ciclo de planeamento, por diversas razões, e o 2.º ciclo não foi exceção. Por um lado, podem ter sido previstas medidas que acabaram por não ser implementadas, devido a serem definidas outras soluções mais eficientes e apropriadas, ou por agregação a outras medidas existentes, e por outro lado, podem surgir novas medidas, que não estavam inicialmente programadas, para dar resposta a novos acontecimentos não previstos.

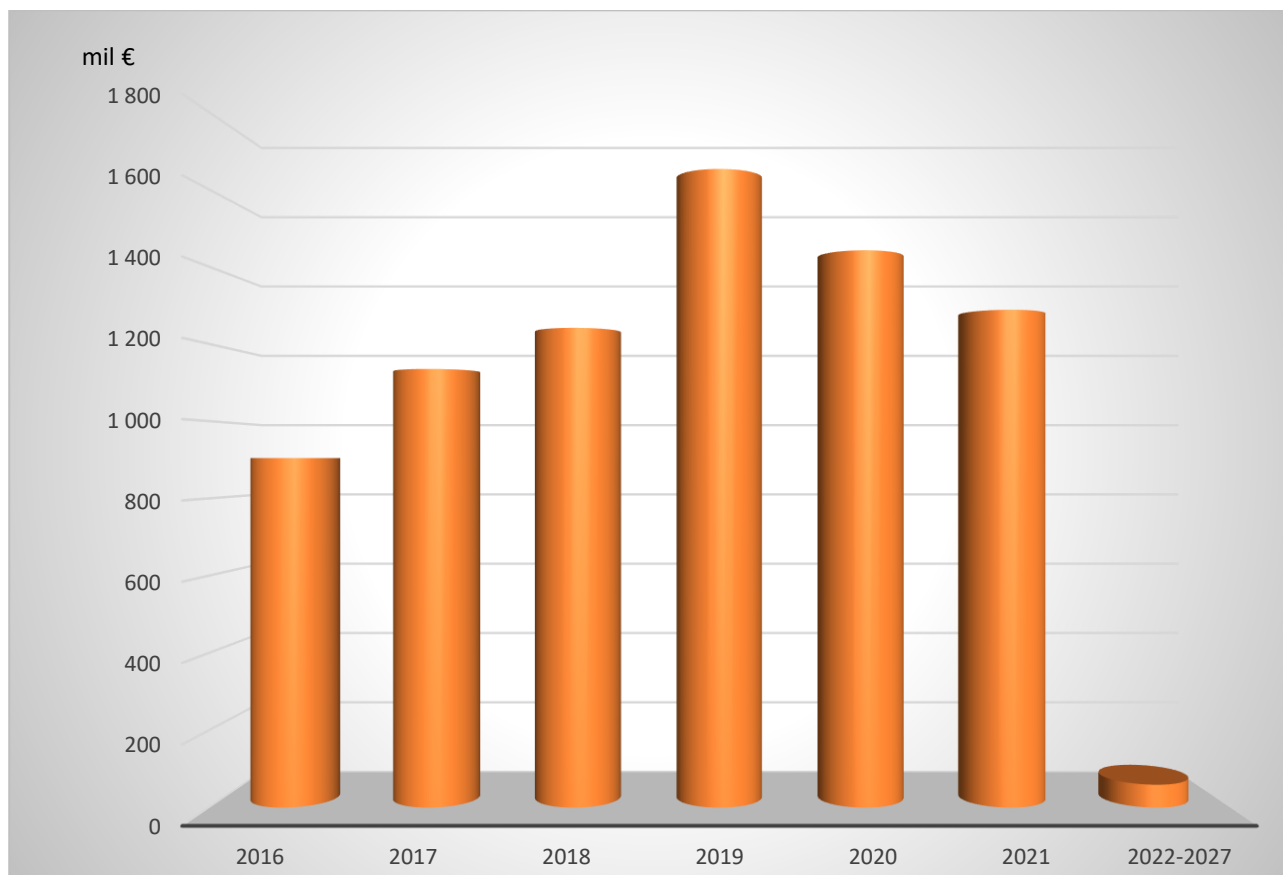
No Quadro 7 e na Figura 7 apresenta-se a síntese da execução financeira das medidas específicas, onde se distingue o número de medidas publicadas no PGRH do 2.º ciclo e o número de medidas existentes no final desse ciclo, assim como o investimento previsto e investimento final.

Quadro 7 – Execução financeira das medidas específicas até final de 2021

Eixo de Medida	Total de medidas publicadas	Investimento previsto (mil €)	Total de medidas finais	Investimento final (mil €)	Programação financeira (após 2021) (mil €)	Execução financeira (2016-2021) (mil €)	Taxa de execução (%)
PTE1 – Redução ou eliminação de cargas poluentes	139	174 119,00	237	179 672,95	40 942,32	138 730,63	77%
PTE2 – Promoção da sustentabilidade das captações de água	5	1 962,00	27	13 424,70	5 263,21	8 161,49	61%
PTE3 – Minimização de alterações hidromorfológicas	19	46 703,20	35	33 480,36	12 763,59	20 716,77	62%
PTE4 – Controlo de espécies exóticas e pragas	4	1 804,00	5	550,54	233,82	316,72	58%
PTE5 – Minimização de riscos	4	30,00	5	35,00	7,00	28,00	80%
PTE6 – Recuperação de custos dos serviços da água	0	-	0	-	-	-	-
PTE7 – Aumento do conhecimento	2	128,00	4	1 853,09	592,11	1 260,98	68%
PTE8 – Promoção da sensibilização	0	-	0	-	-	-	-
PTE9 – Adequação do quadro normativo	1	200,00	1	-	-	-	-
TOTAL	171	224 946,20	314	229 016,63	59 802,04	169 214,59	74%

Constata-se que, no total, o investimento final é cerca de 2% superior ao investimento previsto, apesar do número de medidas no final ter tido um crescimento de cerca de 84% face ao número de medidas publicadas. Em termos globais, a taxa de execução financeira do período 2016-2021, face ao total do investimento, ronda os 74%, o que traduz que o restante que falta entra no período de vigência do 3.º ciclo.

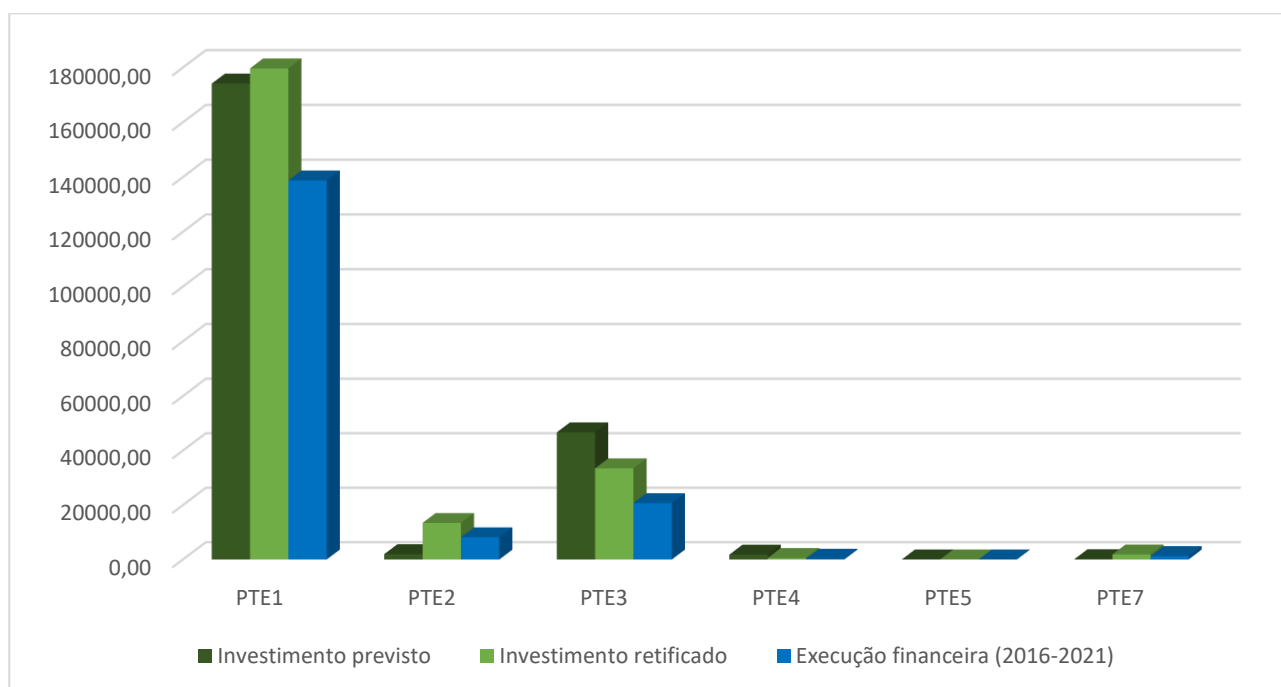

PTE1 Redução ou eliminação de cargas poluentes; PTE2 Promoção da sustentabilidade das captações de água; PTE3 Minimização de alterações hidromorfológicas; PTE4 Controlo de espécies exóticas e pragas; PTE5 Minimização de riscos; PTE6 Recuperação de custos dos serviços da água; PTE7 Aumento do conhecimento; PTE8 Promoção da sensibilização; PTE9 Adequação do quadro normativo.

Figura 7 – Execução financeira das medidas específicas

Os eixos com maior diferença no investimento final, face ao investimento previsto, sendo superior, foram os PTE7 e PTE2 com aumentos muito elevados, uma vez que as estimativas ficaram muito aquém do que foi realizado, seguido do PTE5 com um aumento de apenas 17%, e o PTE1 também teve um aumento de apenas 3%, apesar do aumento significativo de medidas em ambos os eixos. Quanto à execução financeira no período 2016-2021, face ao total do investimento final, nenhum eixo atingiu os 100%; o prazo de execução só termina no 3.º ciclo.

No Quadro 8 e na Figura 8 apresenta-se a síntese da componente financeira das medidas.

Quadro 8 – Execução financeira no final de 2021 (valores em milhares de euros)

Eixo de Medida	Investimento nacional	Componente nacional (%)	Investimento comunitário	Componente comunitária (%)	Investimento total
PTE1	64 815,04	47%	73 915,59	53%	138 730,63
PTE2	2 156,94	26%	6 004,55	74%	8 161,49
PTE3	11 619,91	56%	9 096,86	44%	20 716,77
PTE4	316,72	100%	-	0%	316,72
PTE5	28,00	100%	-	0%	28,00
PTE6	-	-	-	-	-
PTE7	1 260,98	100%	-	0%	1 260,98
PTE8	-	-	-	-	-
PTE9	-	-	-	-	-
TOTAL	80 197,59	47%	89 017,00	53%	169 214,59

Verifica-se que, em termos globais, a componente comunitária foi superior à componente nacional, representando cerca de 53% do investimento total, o que mostra a importância do apoio comunitário na implementação das medidas.

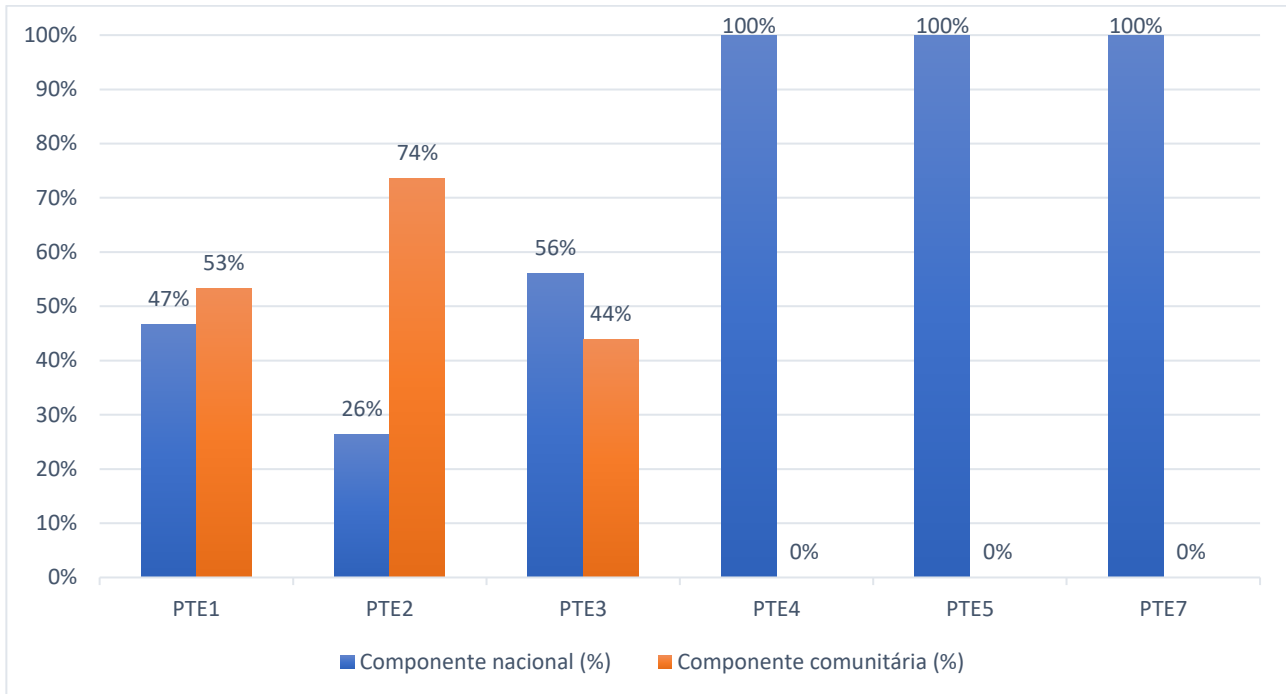

PTE1 Redução ou eliminação de cargas poluentes; PTE2 Promoção da sustentabilidade das captações de água; PTE3 Minimização de alterações hidromorfológicas; PTE4 Controlo de espécies exóticas e pragas; PTE5 Minimização de riscos; PTE6 Recuperação de custos dos serviços da água; PTE7 Aumento do conhecimento; PTE8 Promoção da sensibilização; PTE9 Adequação do quadro normativo.

Figura 8 – Execução financeira nacional e comunitária das medidas específicas

As maiores participações comunitárias observam-se nos eixos PTE2, PTE1 e PTE3, enquanto o esforço nacional é maior nos eixos PTE4, PTE5 e PTE7 (todos com 100% de financiamento nacional).

Na Figura 9 apresenta-se uma comparação, por ano, dos investimentos realizados nesta avaliação final.



Figura 9 – Investimento realizado por ano

Verifica-se que o maior investimento irá ser após 2021 (26%), ou seja, durante o período do 3.º ciclo, e que o ano de maior realização do investimento foi em 2019 e 2021 (17%) e o menor ano foi em 2016 (4%). Na realidade, cerca de 57% da execução financeira ocorreu no período entre 2018 e 2021.

Tabela A – Medidas regionais

<i>KTM</i>	<i>Código da Medida</i>	<i>Designação</i>	<i>Tipologia</i>	<i>Entidade responsável</i>	<i>Programação física final</i>	<i>Investimento final (mil €)</i>	<i>Fonte de Financiamento</i>	<i>Comparticipação comunitária (%)</i>	<i>Ponto de situação</i>
<i>KTM16</i>	PTE1P02M01_RH	Promover a melhoria da gestão de efluentes agroindustriais	Medida suplementar	Agroindustriais	-	-	-	0%	Não executada
<i>KTM16</i>	PTE1P02M02_RH	Promover a melhoria da gestão de efluentes pecuários	Medida suplementar	Agropecuários	2016-2021	416	PDR 2020 Privado	83%	Executada
<i>KTM15</i>	PTE1P03M01_SUP_RH	Rever os TURH das ETAR urbanas	Medida de base	Agência Portuguesa do Ambiente	2016-2021	-	-	0%	Executada em contínuo
<i>KTM15</i>	PTE1P04M01_RH	Elaboração do inventário de emissões, descargas e perdas de substâncias prioritárias e outros poluentes	Medida de base	Agência Portuguesa do Ambiente	2019-2021	-	-	0%	Executada
<i>KTM99</i>	PTE1P05M01_RH	Respeitar os requisitos para as emissões industriais relativos às instalações PCIP	Medida de base	Entidades Gestoras do Setor Urbano Industriais	2016-2021	-	-	0%	Executada em contínuo
<i>KTM99</i>	PTE1P05M02_RH	Licenciar e respeitar os requisitos legais definidos para as explorações pecuárias	Medida suplementar	Direção Regional de Agricultura e Pescas	2016-2021	-	-	0%	Executada em contínuo
<i>KTM99</i>	PTE1P05M03_SUB_RH	Proibir descargas diretas de poluentes nas águas subterrâneas e controlo da recarga artificial	Medida de base	Agência Portuguesa do Ambiente	2016-2021	-	-	0%	Executada em contínuo
<i>KTM02</i>	PTE1P06M01_RH	Adotar um novo Código de Boas Práticas Agrícolas, contemplando disposições para o azoto e para o fósforo	Medida suplementar	Direção-Geral de Agricultura e Desenvolvimento Rural	2016-2017	-	-	0%	Executada
<i>KTM02</i>	PTE1P06M02_RH	Respeitar as normas e as condicionantes definidas para a utilização de lamas de depuração em solos agrícolas (adotar boas práticas de fertilização com lamas)	Medida de base	Agricultores	2016-2021	-	-	0%	Executada em contínuo
<i>KTM02</i>	PTE1P06M03_RH	Respeitar as regras da Condicionabilidade nas explorações agrícolas, pecuárias e florestais	Medida suplementar	Agricultores	2016-2021	-	-	0%	Executada em contínuo
<i>KTM02</i>	PTE1P06M04_RH	Respeitar as normas e condicionantes definidas para a valorização agrícola de efluentes pecuários (adotar boas práticas de fertilização com efluentes pecuários)	Medida de base	Agricultores	2016-2021	-	-	0%	Executada em contínuo
<i>KTM02</i>	PTE1P06M05_RH	Adotar modos de produção sustentáveis	Medida suplementar	Agricultores	2016-2021	3 320	PDR 2020 Privado	85%	Executada

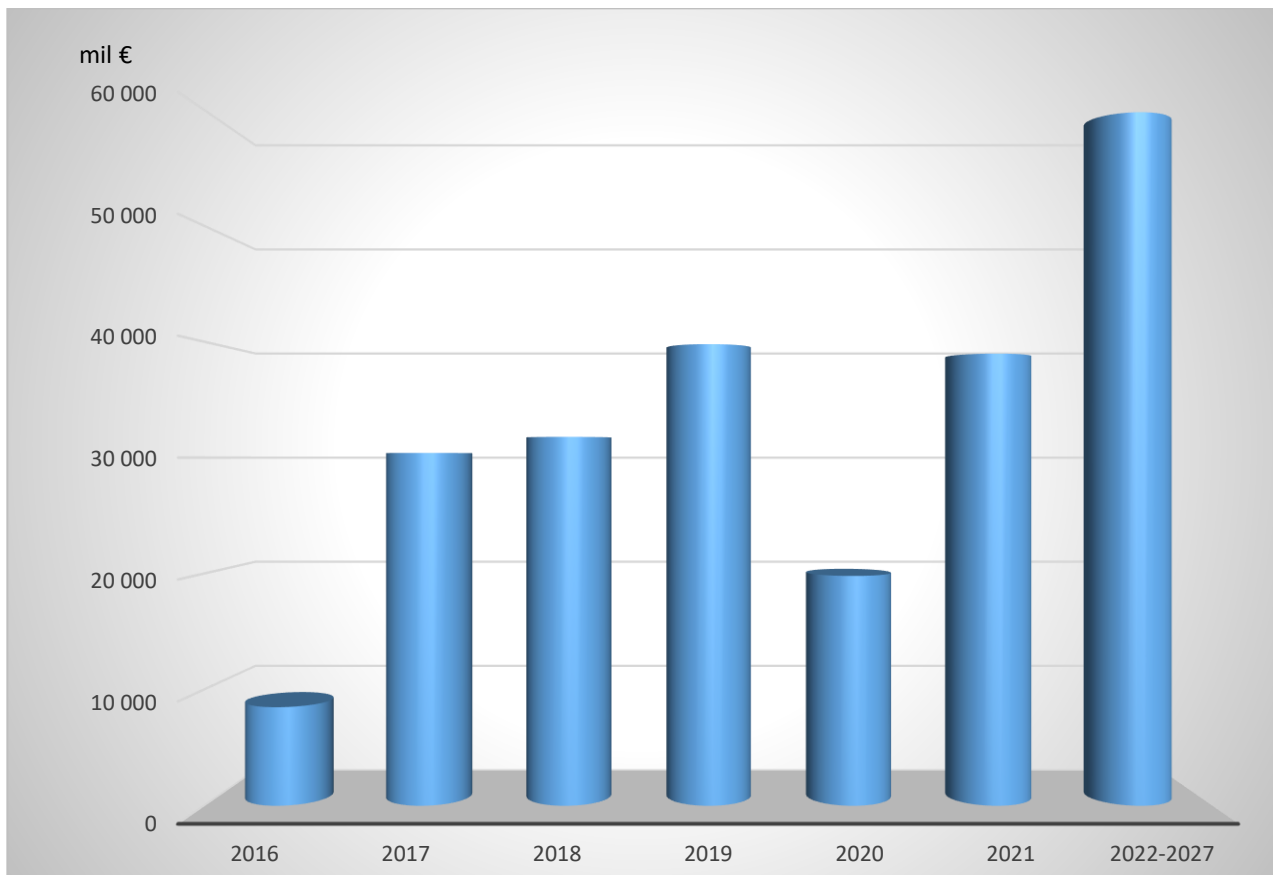
KTM	Código da Medida	Designação	Tipologia	Entidade responsável	Programação física final	Investimento final (mil €)	Fonte de Financiamento	Comparticipação comunitária (%)	Ponto de situação
KTM02	PTE1P06M06_RH	Adotar sistemas de produção tradicionais/extensivos	Medida suplementar	Agricultores	2016-2021	571	PDR 2020 Privado	85%	Executada
KTM02	PTE1P06M08_RH	Aplicar os critérios para construção e reabilitação de nitreiras	Medida suplementar	Agropecuários	2016-2021	-	-	0%	Executada em contínuo
KTM02	PTE1P06M10_RH	Plano para a redução da contaminação das MA com efluentes agropecuários e agroindustriais (profunda reconfiguração da ENEAPAI)	Medida de base	Ministério do Ambiente e da Ação Climática Ministério da Agricultura e da Alimentação	2019-2020	125	Fundo Ambiental	0%	Executada
KTM03	PTE1P07M01_RH	Proceder a uma utilização sustentável dos produtos fitofarmacêuticos (pesticidas de utilização agrícola) nas explorações agrícolas e florestais	Medida de base	Agricultores	2017-2019	-	-	0%	Executada
KTM21	PTE1P10M01_RH	Aplicar os critérios para a construção e/ou reabilitação de estações de lavagem de viaturas e das respetivas redes de drenagem de efluentes	Medida suplementar	Proprietários	2016-2021	-	-	0%	Executada em contínuo
KTM20	PTE1P13M01_SUP_RH	Assegurar o desenvolvimento e o crescimento sustentáveis da aquicultura	Medida suplementar	Direção-Geral de Recursos Naturais, Segurança e Serviços Marítimos	2020-2021	-	-	0%	Executada
KTM21	PTE1P14M01_SUP_RH	Regulamento de descarga de águas residuais industriais em redes públicas de drenagem	Medida suplementar	Entidades gestoras dos sistemas de tratamento de águas residuais	2016-2021	-	-	0%	Executada em contínuo
KTM08	PTE2P01M01_RH	Melhorar a gestão da água e promover a eficiência da sua utilização no regadio	Medida suplementar	Agricultores	2016-2021	939	PDR 2020 Privado	84%	Executada
KTM08	PTE2P01M02_RH	Incentivar uma gestão mais eficiente da água	Medida suplementar	Agência Portuguesa do Ambiente	2016-2021	-	-	0%	Executada em contínuo
KTM08	PTE2P01M13_SUP_RH	Promover a reutilização de águas residuais urbanas tratadas e de águas pluviais	Medida suplementar	Entidades gestoras dos sistemas de tratamento de águas residuais Agência Portuguesa do Ambiente	2017-2019	-	-	0%	Executada
KTM13	PTE2P03M01_SUB_RH	Harmonizar condicionantes das zonas de proteção referentes aos perímetros de proteção das captações de água	Medida suplementar	Agência Portuguesa do Ambiente	-	-	-	0%	Não executada neste ciclo

KTM	Código da Medida	Designação	Tipologia	Entidade responsável	Programação física final	Investimento final (mil €)	Fonte de Financiamento	Participação comunitária (%)	Ponto de situação
		subterrânea para abastecimento público							
KTM13	PTE2P03M02_SUP_RH	Proteção das captações de água superficial	Medida de base	Entidades gestoras dos sistemas de abastecimento de água	-	-	-	0%	Não executada neste ciclo
KTM99	PTE2P04M01_SUB_RH	Melhorar a regulação das utilizações dos recursos hídricos subterrâneos	Medida suplementar	Agência Portuguesa do Ambiente	2016-2021	-	-	0%	Executada em contínuo
KTM99	PTE2P05M01_SUB_RH	Validar o valor de recarga das massas de água	Medida suplementar	Agência Portuguesa do Ambiente	2016-2017	21	Orçamento do Estado	0%	Executada
KTM99	PTE2P05M02_SUB_RH	Delimitar zonas de máxima infiltração e restrições ao uso do solo em articulação com o Regime Jurídico da Reserva Ecológica Nacional	Medida suplementar	Agência Portuguesa do Ambiente	-	-	-	0%	Não executada neste ciclo
KTM06	PTE3P02M02_SUP_RH	Instalar, manter e recuperar galerias ripícolas e erradicar espécies invasoras lenhosas em áreas florestais e agroflorestais	Medida suplementar	Agricultores	2016-2021	0,1	PDR 2020 Privado	85%	Executada
KTM06	PTE3P02M26_SUP_RH	Plano de remoção de infraestruturas transversais	Medida suplementar	Agência Portuguesa do Ambiente	2016-2017	-	-	0%	Executada
KTM06	PTE3P02M34_SUP_RH	Guia do regime dos caudais ecológicos de infraestruturas hidráulicas	Medida de base	Agência Portuguesa do Ambiente	2017-2018	11	Orçamento do Estado POSEUR	85%	Executada
KTM20	PTE4P02M01_SUP_RH	Garantir a utilização sustentável dos recursos aquáticos	Medida suplementar	Instituto da Conservação da Natureza e das Florestas	-	-	-	0%	Não executada
KTM23	PTE5P01M02_RH	Promover a silvicultura sustentável	Medida suplementar	Agricultores	2016-2021	631	PDR 2020 Privado	83%	Executada
KTM24	PTE5P02M02_RH	Acompanhamento da implementação da Estratégia Nacional de Adaptação aos Impactos das Alterações Climáticas relacionados com os Recursos Hídricos (ENAC-RH)	Medida suplementar	Agência Portuguesa do Ambiente	2016-2021	-	-	0%	Executada em contínuo
KTM17	PTE5P04M01_RH	Promover a conservação do solo	Medida suplementar	Agricultores	2016-2021	246	PDR 2020 Privado	85%	Executada
KTM15	PTE5P05M01_RH	Avaliação das fontes potenciais de risco de poluição accidental e avaliação da elaboração de relatórios de segurança e planos de emergência	Medida suplementar	Agência Portuguesa do Ambiente	2016-2021	-	-	0%	Executada em contínuo

KTM	Código da Medida	Designação	Tipologia	Entidade responsável	Programação física final	Investimento final (mil €)	Fonte de Financiamento	Participação comunitária (%)	Ponto de situação
KTM15	PTE5P05M02_SUP_RH	Operacionalização de sistema de alerta contra casos de poluição accidental que podem provocar contaminação de águas balneares	Medida de base	Agência Portuguesa do Ambiente	2016-2021	80	Orçamento do Estado	0%	Executada em contínuo
KTM15	PTE5P05M03_RH	Aplicação de métodos inovadores na avaliação de substâncias prioritárias, substâncias da lista de vigilância (candidatas a prioritárias) e poluentes específicos nas massas de água superficiais e de pesticidas e compostos emergentes em massas de água subterrâneas	Medida de base	Agência Portuguesa do Ambiente	2016-2018	7	Orçamento do Estado POSEUR	85%	Executada
KTM24	PTE5P06M01_SUP_RH	Elaboração de um plano específico de sedimentos para combate à erosão costeira	Medida suplementar	Agência Portuguesa do Ambiente	-	-	-	0%	Não executada
KTM09	PTE6P01M01_RH	Revisão dos Regimes Tarifários no Setor Urbano	Medida de base	Entidade Reguladora dos Serviços de Águas e Resíduos	-	-	-	0%	Não executada neste ciclo
KTM11	PTE6P03M01_RH	Revisão dos Regimes Tarifários no Setor Agrícola	Medida de base	Direção-Geral de Agricultura e Desenvolvimento Rural	-	-	-	0%	Não executada neste ciclo
KTM14	PTE7P01M01_RH	Monitorizar e avaliar a lista de vigilância	Medida de base	Agência Portuguesa do Ambiente	2016-2021	2	Orçamento do Estado POSEUR	65%	Executada em contínuo
KTM14	PTE7P01M02_RH	Promover a inovação no sector agrícola	Medida suplementar	Direção-Geral de Agricultura e Desenvolvimento Rural	2018-2021	4	PDR 2020 Privado	82%	Executada
KTM14	PTE7P01M03_SUB_RH	Preservar os ecossistemas aquáticos e terrestres dependentes das águas subterrâneas	Medida suplementar	Agência Portuguesa do Ambiente	2016	-	-	0%	Executada
KTM14	PTE7P01M04_SUP_RH	Complementar os critérios de classificação para avaliação do estado das massas de água superficiais	Medida de base	Agência Portuguesa do Ambiente	2019-2020	236	Orçamento do Estado POSEUR	85%	Executada
KTM14	PTE7P01M05_SUP_RH	Atualização da cartografia das zonas sensíveis	Medida de base	Agência Portuguesa do Ambiente	2016-2021	11	Orçamento do Estado	0%	Executada
KTM14	PTE7P01M06_RH	Desenvolvimento de modelos de simulação dos aspetos quantitativos e qualitativos	Medida suplementar	Agência Portuguesa do Ambiente	2017-2021	45	Orçamento do Estado POSEUR	48%	Executada em contínuo

KTM	Código da Medida	Designação	Tipologia	Entidade responsável	Programação física final	Investimento final (mil €)	Fonte de Financiamento	Comparticipação comunitária (%)	Ponto de situação
KTM14	PTE7P01M07_RH	Avaliar a possibilidade de criação de um Mercado de Licenças	Medida suplementar	Agência Portuguesa do Ambiente	-	-	-	0%	Não executada
KTM14	PTE7P01M07_SUP_RH	Monitorização sistemática da evolução da faixa costeira quer em litoral de arriba quer em litoral arenoso	Medida suplementar	Agência Portuguesa do Ambiente	2018-2021	477	Orçamento do Estado POSEUR	85%	Executada em contínuo
KTM14	PTE7P01M09_RH	Plataforma de Gestão do PGRH	Medida de base	Agência Portuguesa do Ambiente	2017-2024	85	Orçamento do Estado Sistema de Apoio à Modernização e capacitação da Administração Pública	57%	Em execução
KTM12	PTE8P01M02_RH	Desenvolvimento dos Procedimentos de Participação Pública a adotar nos Planos de Recursos Hídricos	Medida suplementar	Agência Portuguesa do Ambiente	2016-2021	-	-	0%	Executada em contínuo
KTM12	PTE8P02M01_RH	Promover a capacitação, divulgação e aconselhamento no sector agrícola	Medida suplementar	Direção Regional de Agricultura e Pescas	2016-2021	104	PDR 2020 Orçamento do Estado	82%	Executada
KTM99	PTE9P01M01_RH	Promover uma ação preventiva de fiscalização	Medida suplementar	Agência Portuguesa do Ambiente	2016-2021	-	-	0%	Executada em contínuo
KTM14	PTE9P02M01_SUP_RH	Monitorização das massas de água superficiais	Medida de base	Agência Portuguesa do Ambiente	2016-2018	102	Orçamento do Estado POSEUR	85%	Executada
KTM14	PTE9P02M02_SUB_RH	Reestruturar as redes de monitorização das massas de água subterrâneas	Medida de base	Agência Portuguesa do Ambiente	-	-	-	0%	Não executada
KTM99	PTE9P03M02_RH	Revisão do diploma relativo ao Fundo de Proteção dos Recursos Hídricos (FPRH)	Medida suplementar	Ministério do Ambiente e Transição Energética	2016	-	-	0%	Executada
KTM99	PTE9P04M01_RH	Elaborar para os sítios da Rede Natura 2000 planos de gestão ou instrumentos equivalentes	Medida de base	Instituto da Conservação da Natureza e das Florestas	-	-	-	0%	Não executada
KTM99	PTE9P05M01_SUP_RH	Articular o controle das pressões e objetivos ambientais com os programas de medidas e monitorização definidos no âmbito da	Medida de base	Agência Portuguesa do Ambiente	2018-2021	-	-	0%	Executada

KTM	Código da Medida	Designação	Tipologia	Entidade responsável	Programação física final	Investimento final (mil €)	Fonte de Financiamento	Comparticipação comunitária (%)	Ponto de situação
		Diretiva Quadro Estratégia Marinha (DQEM)							
KTM99	PTE9P06M01_SUP_RH	Definir mecanismos de acompanhamento da implementação das medidas nas bacias internacionais	Medida de base	Agência Portuguesa do Ambiente	2016-2021	111	Orçamento do Estado Programa Transfronteiriço Espanha Portugal	75%	Executada em contínuo
KTM99	PTE9P07M01_RH	Desenvolver ações que promovam o capital natural nas áreas do sítio da Rede Natura	Medida de base	Câmaras Municipais	2016-2021	-	-	0%	Executada em contínuo
KTM99	PTE9P07M02_RH	Implementação do Modelo de Gestão para Empreendimentos de Fins Múltiplos ou equiparados	Medida suplementar	Agência Portuguesa do Ambiente	2016-2021	-	-	0%	Executada em contínuo
KTM14	PTE7P01M21_RH	Lista Vermelha da Flora Vasculosa de Portugal Continental	Medida suplementar	Sociedade Portuguesa de Botânica	2016-2021	6	POSEUR Privado	85%	Executada
KTM12	PTE8P01M01_SUP_RH	Revisão do Livro Vermelho dos peixes de águas dulciaquícolas e migradores (diádmomos) de Portugal Continental e desenvolvimento de um sistema de informação sobre as mesmas espécies	Medida suplementar	FCIÊNCIAS.ID - Associação para a Investigação e Desenvolvimento de Ciências	2018-2022	58	POSEUR Privado	86%	Em execução
KTM12	PTE8P01M02_SUP_RH	Elaboração da Lista Vermelha de grupos de Invertebrados Terrestres e de Água Doce de Portugal Continental	Medida suplementar	FCIÊNCIAS.ID - Associação para a Investigação e Desenvolvimento de Ciências	2018-2022	66	POSEUR Privado	85%	Em execução
KTM18	PTE4P01M09_SUP_RH	Prevenção e Gestão da Introdução de Espécies Exóticas Invasoras	Medida suplementar	Instituto da Conservação da Natureza e das Florestas	2018-2022	50	Orçamento do Estado POSEUR	90%	Em execução

Notas:

PDR 2020 – Programa de Desenvolvimento Rural 2014-2020

POSEUR – Programa Operacional Sustentabilidade e Eficiência no Uso de Recursos 2014-2020

Tabela B – Medidas específicas

<i>KTM</i>	<i>Código da Medida</i>	<i>Designação</i>	<i>Tipologia</i>	<i>Entidade responsável</i>	<i>Programação física final</i>	<i>Investimento final (mil €)</i>	<i>Fonte de Financiamento</i>	<i>Comparticipação comunitária (%)</i>	<i>Ponto de situação</i>
<i>KTM01</i>	PTE1P01M02_SUP_RH5	Ampliação e beneficiação da ETAR do Valdeão na freguesia do Pragal do concelho de Almada	Medida de base	Serviços Municipalizados de Água e Saneamento de Almada	2016-2017	1 345,00	Autarquias Locais POSEUR	85%	Executada
<i>KTM01</i>	PTE1P01M03_SUP_RH5	Construção da ETAR de Canha na freguesia de Canha do concelho do Montijo	Medida suplementar	SIMARSUL	2017-2020	892,80	Empresas Públicas POSEUR	63%	Executada
<i>KTM01</i>	PTE1P01M04_SUP_RH5	Intervenções de remodelação e ampliação da ETAR de Pinhal Novo, no concelho de Palmela	Medida de base	SIMARSUL	-	-	-	0%	Não executada neste ciclo
<i>KTM01</i>	PTE1P01M05_SUP_RH5	Remodelação da ETAR de Castanheira de Pêra, no concelho de Castanheira de Pêra	Medida de base	Águas do Vale do Tejo	2018-2021	1 579,00	Empresas Públicas	0%	Executada
<i>KTM01</i>	PTE1P01M06_SUP_RH5	Remodelação da ETAR da Sertã, no concelho da Sertã	Medida de base	Águas do Vale do Tejo	2018-2021	1 133,77	Empresas Públicas POSEUR	85%	Executada
<i>KTM01</i>	PTE1P01M07_SUP_RH5	Intervenções no sistema de saneamento da ETAR de Foz do Alge, concelho de Figueiró dos Vinhos	Medida suplementar	Águas do Vale do Tejo	-	-	-	0%	Não executada
<i>KTM01</i>	PTE1P01M08_SUP_RH5	Intervenções na ETAR de Mosteiro, no concelho de Pedrógão Grande	Medida suplementar	Águas do Vale do Tejo	-	-	-	0%	Não executada neste ciclo
<i>KTM01</i>	PTE1P01M10_SUP_RH5	Construção do sistema de saneamento (transporte e tratamento) de Vale da Borra, no concelho de Torres Vedras	Medida suplementar	Águas do Tejo Atlântico	-	-	-	0%	Não executada neste ciclo
<i>KTM01</i>	PTE1P01M100_SUP_RH5	Remodelação da ETAR de Riachos	Medida de base	Águas do Ribatejo	2019-2020	105,52	Empresas Municipais	0%	Executada
<i>KTM01</i>	PTE1P01M101_SUP_RH5	Remodelação da ETAR de Torres Novas	Medida de base	Águas do Ribatejo	2019-2020	140,21	Empresas Municipais	0%	Executada
<i>KTM01</i>	PTE1P01M102_SUP_RH5	Remodelação e beneficiação da ETAR de Cavaleira	Medida de base	Serviços Municipalizados de Água e Saneamento de Sintra	-	-	-	0%	Não executada neste ciclo

KTM	Código da Medida	Designação	Tipologia	Entidade responsável	Programação física final	Investimento final (mil €)	Fonte de Financiamento	Participação comunitária (%)	Ponto de situação
KTM01	PTE1P01M103_SUP_RH5	Ampliação da ETAR das Caldas da Rainha	Medida de base	Serviços Municipalizados de Água e Saneamento de Caldas da Rainha	-	-	-	0%	Não executada neste ciclo
KTM01	PTE1P01M104_SUP_RH5	Remodelação da ETAR de Azinhaga (2.ª Fase), no concelho da Golegã	Medida de base	CM Golegã	-	-	-	0%	Não executada neste ciclo
KTM01	PTE1P01M105_SUP_RH5	Remodelação da ETAR de Golegã (2.ª e 3.ª Fases), no concelho da Golegã	Medida de base	CM Golegã	-	-	-	0%	Não executada neste ciclo
KTM01	PTE1P01M106_SUP_RH5	Projecto, Construção e Exploração da ETAR de Santiago da Guarda - Município de Ansião	Medida de base	Águas do Centro Litoral	-	-	-	0%	Não executada neste ciclo
KTM01	PTE1P01M107_SUP_RH5	Remodelação da ETAR de Chelas - Fase 1, no concelho de Lisboa	Medida de base	Águas do Tejo Atlântico	2021-2022	4 791,40	Empresas Públicas	0%	Em execução
KTM01	PTE1P01M108_SUP_RH5	Remodelação da ETAR de São João da Talha, no concelho de Loures	Medida de base	Águas do Tejo Atlântico	2019-2021	4 521,46	Empresas Públicas	0%	Executada
KTM01	PTE1P01M109_SUP_RH5	Instalação de nova etapa de gradagem na ETAR da Lagoinha	Medida suplementar	SIMARSUL	2021	251,00	Empresas Públicas	0%	Executada
KTM01	PTE1P01M111_SUP_RH5	Remodelação da ETAR de Maceira, no concelho de Torres Vedras	Medida de base	Águas do Tejo Atlântico	2018-2019	696,72	Empresas Públicas POSEUR	58%	Executada
KTM01	PTE1P01M110_SUP_RH5	Remodelação do subsistema de saneamento de Samora Correia	Medida de base	Águas do Ribatejo	2017-2022	3 647,88	Empresas Municipais POSEUR	31%	Em execução
KTM01	PTE1P01M111_SUP_RH5	Implementação de melhorias na ETAR de Vila Velha de Ródão, no concelho de Vila Velha de Ródão	Medida de base	Águas do Vale do Tejo	2020-2021	508,87	Empresas Públicas	0%	Executada
KTM01	PTE1P01M112_SUP_RH5	Redução da Poluição Urbana nas Massas de Água – Subsistema de Saneamento de Sarzedas, no concelho de Castanheira de Pêra	Medida suplementar	Empresa Intermunicipal de Ambiente do Pinhal Interior	-	-	-	0%	Não executada neste ciclo
KTM01	PTE1P01M12_SUP_RH5	Remodelação da ETAR de Fervença, no concelho de Alcobaça	Medida de base	Águas do Tejo Atlântico	-	-	-	0%	Não executada
KTM01	PTE1P01M13_SUP_RH5	Intervenções no sistema de saneamento da ETAR de Arruda dos Vinhos, no concelho de Arruda dos Vinhos	Medida de base	Águas do Tejo Atlântico	-	-	-	0%	Não executada neste ciclo

KTM	Código da Medida	Designação	Tipologia	Entidade responsável	Programação física final	Investimento final (mil €)	Fonte de Financiamento	Participação comunitária (%)	Ponto de situação
KTM01	PTE1P01M14_SUP_RH5	Intervenções no sistema de saneamento da ETAR de Alcântara, no concelho de Lisboa	Medida de base	Águas do Tejo Atlântico	2019-2020	799,80	Empresas Públicas	0%	Executada
KTM01	PTE1P01M15_SUP_RH5	Intervenções no sistema de saneamento da ETAR de Beirolas, no concelho de Lisboa	Medida de base	Águas do Tejo Atlântico	2018-2020	5 553,02	Empresas Públicas	0%	Executada
KTM01	PTE1P01M16_SUP_RH5	Intervenções no sistema de saneamento de Foz do Lizandro, no concelho de Mafra	Medida de base	Águas do Tejo Atlântico	2017-2024	4 713,80	Empresas Públicas	0%	Em execução
KTM01	PTE1P01M17_SUP_RH5	Construção da ETAR de Carreiras e reabilitação da ETAR de Alagoa, no concelho de Portalegre	Medida suplementar	Águas do Vale do Tejo	2020-2024	400,00	Empresas Públicas	0%	Em execução
KTM01	PTE1P01M18_SUP_RH5	Construção da nova ETAR de Montemor-o-Novo, em substituição da ETAR de S. Pedro, no concelho de Montemor-o-Novo	Medida de base	Águas Públicas do Alentejo	2015-2020	5 101,79	Empresas Públicas POSEUR	85%	Executada
KTM01	PTE1P01M20_SUP_RH5	Remodelação da ETAR de Aldeia da Serra, freguesia de São Gregório, no concelho de Arraiolos	Medida suplementar	CM Arraiolos	2020	10,00	Autarquias Locais	0%	Executada
KTM01	PTE1P01M21_SUP_RH5	Remodelação da ETAR de Sabugueiro, no concelho de Arraiolos	Medida suplementar	CM Arraiolos	2016	39,00	Autarquias Locais	0%	Executada
KTM01	PTE1P01M22_SUP_RH5	Construção da ETAR de Santiago dos Velhos na freguesia de Santiago dos Velhos do concelho de Arruda dos Vinhos	Medida suplementar	Águas do Tejo Atlântico	2015-2018	264,82	Empresas Públicas	0%	Executada
KTM01	PTE1P01M23_SUP_RH5	Construção da ETAR da Margem Norte da Albufeira do Arnóia, na freguesia de Gaeiras, do concelho de Óbidos	Medida suplementar	Águas do Tejo Atlântico	2015-2018	409,55	Empresas Públicas	0%	Executada
KTM01	PTE1P01M24_SUP_RH5	Construção de ETAR, interceptores gravíticos e sistemas elevatórios do subsistema do Carvalhal, no concelho de Mafra	Medida suplementar	Águas do Tejo Atlântico	2018-2023	1 929,75	Empresas Públicas	0%	Em execução
KTM01	PTE1P01M26_SUP_RH5	Remodelação da ETAR de Peniche, no concelho de Peniche	Medida de base	Serviços Municipalizados de Água e Saneamento de Peniche	2016-2022	7 610,42	Autarquias Locais POSEUR	96%	Em execução
KTM01	PTE1P01M27_SUP_RH5	Remodelação e ampliação da ETAR de Vila Verde na freguesia de Terrugem, no concelho de Sintra	Medida de base	Serviços Municipalizados de	2016-2017	915,37	Autarquias Locais POSEUR	85%	Executada

KTM	Código da Medida	Designação	Tipologia	Entidade responsável	Programação física final	Investimento final (mil €)	Fonte de Financiamento	Participação comunitária (%)	Ponto de situação
				Água e Saneamento de Sintra					
KTM01	PTE1P01M28_SUP_RH5	Remodelação da ETAR do Magoito, na freguesia de São João das Lampas do concelho de Sintra	Medida suplementar	Serviços Municipalizados de Água e Saneamento de Sintra	2015-2018	909,88	Autarquias Locais POSEUR	85%	Executada
KTM01	PTE1P01M29_RH5	Construção da ETAR de Valada e sistema interceptor, no concelho do Cartaxo	Medida de base	Cartágua - Águas do Cartaxo	2016-2023	2 877,98	Privado POSEUR	73%	Em execução
KTM01	PTE1P01M30_SUP_RH5	Construção da nova ETAR de Pontével e sistema interceptor, no concelho do Cartaxo	Medida de base	Cartágua - Águas do Cartaxo	2016-2022	2 534,58	Privado POSEUR	72%	Em execução
KTM01	PTE1P01M32_SUP_RH5	Remodelação da ETAR de Alcanhões/Vale Figueira, no concelho de Santarém	Medida de base	Águas de Santarém	-	-	-	0%	Não executada neste ciclo
KTM01	PTE1P01M33_SUP_RH5	Remodelação da ETAR do Cartaxo/Santo Cristo	Medida de base	Cartágua - Águas do Cartaxo	2016	3,04	Privado	0%	Executada
KTM01	PTE1P01M34_SUP_RH5	Conclusão do sistema Lapa/Ereira com sistemas interceptores e construção da respetiva ETAR, no concelho do Cartaxo	Medida de base	Cartágua - Águas do Cartaxo	2018-2020	2 003,89	Privado	0%	Executada
KTM01	PTE1P01M35_SUP_RH5	Construção da ETAR de Lavre, na freguesia de Lavre, no concelho de Montemor-o-Novo	Medida suplementar	Águas Públicas do Alentejo	2016	388,18	Empresas Públicas	0%	Executada
KTM01	PTE1P01M36_SUP_RH5	Remodelação da ETAR de Seiça, no concelho de Ourém	Medida de base	CM Ourém	2018	100,00	Autarquias Locais	0%	Executada
KTM01	PTE1P01M37_SUP_RH5	Melhoria da eficiência do sistema de tratamento da ETAR de Alcanena - Projeto Alviela	Medida de base	CM Alcanena Associação de Utilizadores do Sistema de Tratamento de Águas Residuais de Alcanena	2014-2017	2 750,00	Autarquias Locais Privado	0%	Executada
KTM01	PTE1P01M38_SUP_RH5	Remodelação da ETAR dos Carochos/Fontinha e Sistema Intercetor, no concelho de Abrantes	Medida de base	Abrantáqua - Serviço de Águas Residuais Urbanas do Município de Abrantes	2016-2020	2 170,65	Privado POSEUR	50%	Executada

KTM	Código da Medida	Designação	Tipologia	Entidade responsável	Programação física final	Investimento final (mil €)	Fonte de Financiamento	Participação comunitária (%)	Ponto de situação
KTM01	PTE1P01M39_SUP_RH5	Remodelação da ETAR de Cortiçadas de Lavre, no concelho de Montemor-o-Novo	Medida suplementar	CM Montemor-o-Novo	-	-	-	0%	Não executada neste ciclo
KTM01	PTE1P01M40_SUP_RH5	Remodelação da ETAR de Tremês, no concelho de Santarém	Medida suplementar	Águas de Santarém	-	-	-	0%	Não executada neste ciclo
KTM01	PTE1P01M41_SUP_RH5	Construção das ETAR de Vale de Maceiras, no concelho de Fronteira	Medida suplementar	Águas do Vale do Tejo	2017	33,82	Empresas Públicas	0%	Executada
KTM01	PTE1P01M42_SUP_RH5	Remodelação da ETAR de Brotas, no concelho de Mora	Medida suplementar	CM Mora	-	-	-	0%	Não executada neste ciclo
KTM01	PTE1P01M43_SUP_RH5	Remodelação da ETAR da Zona Industrial de Arraiolos, no concelho de Arraiolos	Medida suplementar	CM Arraiolos	-	-	-	0%	Não executada neste ciclo
KTM01	PTE1P01M44_SUP_RH5	Remodelação da ETAR de Carrascal, na freguesia de São Gregório, no concelho de Arraiolos	Medida suplementar	CM Arraiolos	2020	10,00	Autarquias Locais	0%	Executada
KTM01	PTE1P01M45_SUP_RH5	Construção de várias ETAR e respetivas redes no concelho de Estremoz	Medida suplementar	CM Estremoz	2017-2019	1 381,46	Autarquias Locais POSEUR	85%	Executada
KTM01	PTE1P01M46_SUP_RH5	Remodelação da ETAR de Santa Sofia, no concelho de Montemor-o-Novo	Medida suplementar	CM Montemor-o-Novo	-	-	-	0%	Não executada neste ciclo
KTM01	PTE1P01M47_SUP_RH5	Construção da ETAR de Malarranha, no concelho de Mora	Medida suplementar	CM Mora	-	-	-	0%	Não executada neste ciclo
KTM01	PTE1P01M48_SUP_RH5	Construção da ETAR de Praia do Ribatejo e respetivo sistema interceptor no concelho de Vila Nova da Barquinha, freguesia Praia do Ribatejo	Medida suplementar	Águas do Vale do Tejo	2017	320,00	Empresas Públicas POVT	85%	Executada
KTM01	PTE1P01M49_SUP_RH5	Remodelação da ETAR de Vale do Pereiro, da freguesia de Santa Justa no concelho de Arraiolos	Medida suplementar	CM Arraiolos	-	-	-	0%	Não executada neste ciclo

KTM	Código da Medida	Designação	Tipologia	Entidade responsável	Programação física final	Investimento final (mil €)	Fonte de Financiamento	Participação comunitária (%)	Ponto de situação
KTM01	PTE1P01M50_SUP_RH5	Construção da ETAR de Figueira e Barros e de Valongo, no concelho de Avis	Medida suplementar	Águas do Vale do Tejo	2017	170,00	Empresas Públicas	0%	Executada
KTM01	PTE1P01M51_SUP_RH5	Construção da ETAR de Vila Fernando, no concelho de Elvas	Medida suplementar	CM Elvas	2017-2018	225,79	Autarquias Locais POSEUR	85%	Executada
KTM01	PTE1P01M52_SUP_RH5	Construção da ETAR da Malhada Alta, no concelho de Coruche	Medida suplementar	Águas do Ribatejo	2019-2020	231,19	Empresas Municipais POSEUR	85%	Executada
KTM01	PTE1P01M53_SUP_RH5	Construção/remodelação de pequenas ETAR nos concelhos de Mação, Sardoal e Vila Nova da Barquinha	Medida suplementar	Águas do Vale do Tejo	2021-2024	5 370,00	Empresas Públicas	0%	Em execução
KTM01	PTE1P01M54_SUB_RH5	Construção de sistemas autónomos de tratamento de efluentes na freguesia de Caxarias, no concelho de Ourém	Medida suplementar	CM Ourém	-	-	-	0%	Não executada neste ciclo
KTM01	PTE1P01M55_RH5	Construção da ETAR das Limeiras e sistema de drenagem, na freguesia de Praia do Ribatejo, no concelho de Vila Nova da Barquinha	Medida suplementar	CM Vila Nova da Barquinha	-	-	-	0%	Não executada
KTM01	PTE1P01M56_SUP_RH5	Remodelação da ETAR e do subsistema de Glória do Ribatejo, na freguesia de Marinhais, concelho de Salvaterra de Magos	Medida de base	Águas do Ribatejo	-	-	-	0%	Não executada neste ciclo
KTM01	PTE1P01M57_SUB_RH5	Construção de sistemas autónomos de saneamento (transporte e tratamento) no concelho de Ourém	Medida suplementar	CM Ourém	-	-	-	0%	Não executada neste ciclo
KTM01	PTE1P01M58_SUP_RH5	Construção da ETAR da Chancelaria/Pedrogão, da freguesia de Pedrogão no concelho de Torres Novas	Medida de base	Águas do Ribatejo	2016-2022	4 139,83	Empresas Municipais POSEUR	85%	Em execução
KTM01	PTE1P01M59_SUP_RH5	Remodelação da ETAR da Quinta do Papelão, no concelho de Benavente	Medida de base	Águas do Ribatejo	2016-2018	690,48	Empresas Municipais POSEUR	85%	Executada
KTM01	PTE1P01M60_SUP_RH5	Remodelação da obra de entrada da ETAR de Almeirim / Alpiarça	Medida de base	Águas do Ribatejo	2016-2017	232,71	Empresas Municipais POSEUR	85%	Executada
KTM01	PTE1P01M61_SUP_RH5	Remodelação da ETAR de Lapas / Ribeira Branca / Casal da Pinheira e	Medida de base	Águas do Ribatejo	2016-2022	3 431,01	Empresas Municipais POSEUR	85%	Em execução

KTM	Código da Medida	Designação	Tipologia	Entidade responsável	Programação física final	Investimento final (mil €)	Fonte de Financiamento	Comparticipação comunitária (%)	Ponto de situação
		Sistema Intercetor, concelho de Torres Novas							
KTM01	PTE1P01M67_SUP_RH5	Remodelação da ETAR de Foros de Vale Figueira, no concelho de Montemor-o-Novo	Medida suplementar	CM Montemor-o-Novo	-	-	-	0%	Não executada neste ciclo
KTM01	PTE1P01M68_SUP_RH5	Remodelação/ampliação do nível de tratamento da ETAR de Proença-a-Nova, no concelho de Proença-a-Nova	Medida de base	Águas do Vale do Tejo	2017	514,57	Empresas Públicas	0%	Executada
KTM01	PTE1P01M71_SUP_RH5	Remodelação da ETAR da Raposa, no concelho de Almeirim	Medida suplementar	Águas do Ribatejo	2017-2018	76,22	Empresas Municipais POSEUR	85%	Executada
KTM01	PTE1P01M74_SUP_RH5	Remodelação da ETAR da Murteira, freguesia de Samora Correia, no concelho de Benavente	Medida de base	Águas do Ribatejo	2017-2018	661,45	Empresas Municipais POSEUR	85%	Executada
KTM01	PTE1P01M75_SUP_RH5	Remodelação da ETAR da Rexaldia, na freguesia de Assentiz, no concelho de Torres Novas	Medida de base	Águas do Ribatejo	2018-2022	1 739,90	Empresas Municipais POSEUR	71%	Em execução
KTM01	PTE1P01M76_SUP_RH5	Construção da ETAR Parceiros da Igreja, no concelho de Torres Novas	Medida suplementar	Águas do Ribatejo	-	-	-	0%	Não executada neste ciclo
KTM01	PTE1P01M77_SUP_RH5	Construção da ETAR da Lamarosa, no concelho de Torres Novas	Medida suplementar	Águas do Ribatejo	2018-2022	1 684,23	Empresas Municipais POSEUR	85%	Em execução
KTM01	PTE1P01M78_SUP_RH5	Construção da ETAR de Carreiro da Areia, na freguesia de Santiago, no concelho de Torres Novas	Medida suplementar	Águas do Ribatejo	-	-	-	0%	Não executada
KTM01	PTE1P01M79_SUP_RH5	Construção da nova ETAR de Fungalvaz, na freguesia de Assentiz, no concelho de Torres Novas	Medida suplementar	Águas do Ribatejo	2017-2021	680,57	Empresas Municipais POSEUR	85%	Executada
KTM01	PTE1P01M80_SUP_RH5	Remodelação da ETAR de Vale Tripeiro, no concelho de Benavente	Medida suplementar	Águas do Ribatejo	-	-	-	0%	Não executada neste ciclo
KTM01	PTE1P01M81_SUP_RH5	Construção de nova ETAR de Pavia, no concelho de Mora	Medida suplementar	CM Mora	2017-2020	137,57	Autarquias Locais POSEUR	85%	Executada
KTM01	PTE1P01M82_SUP_RH5	Construção da ETAR de Foros de Almada, na freguesia de Santo Estêvão, no concelho de Benavente	Medida suplementar	Águas do Ribatejo	-	-	-	0%	Não executada

KTM	Código da Medida	Designação	Tipologia	Entidade responsável	Programação física final	Investimento final (mil €)	Fonte de Financiamento	Comparticipação comunitária (%)	Ponto de situação
									neste ciclo
KTM01	PTE1P01M83_SUP_RH5	Construção da ETAR de Alcaraviça, freguesia de Orada, no concelho de Borba	Medida suplementar	CM Borba	-	-	-	0%	Não executada neste ciclo
KTM01	PTE1P01M84_SUP_RH5	Remodelação da ETAR de Cabeção, no concelho de Mora	Medida de base	CM Mora	-	-	-	0%	Não executada neste ciclo
KTM01	PTE1P01M85_SUP_RH5	Remodelação e ampliação da ETAR da Zona Industrial de Monte da Barca, no concelho de Coruche	Medida de base	Águas do Ribatejo	-	-	-	0%	Não executada neste ciclo
KTM01	PTE1P01M86_SUP_RH5	Construção da ETAR de Alcorochel, no concelho de Torres Novas	Medida suplementar	Águas do Ribatejo	2017-2022	673,78	Empresas Municipais POSEUR	89%	Em execução
KTM01	PTE1P01M87_SUP_RH5	Reabilitação das ETAR de Arcos, São Lourenço e Espinheiro, no concelho de Estremoz	Medida suplementar	CM Estremoz	2017-2019	592,45	Autarquias Locais	0%	Executada
KTM01	PTE1P01M88_SUP_RH5	Renovação do sistema de tratamento da ETAR de Adanaia, freguesia de Calhandriz, no concelho de Vila Franca de Xira	Medida suplementar	Serviços Municipalizados de Água e Saneamento de Vila Franca de Xira	-	-	-	0%	Não executada
KTM01	PTE1P01M89_SUP_RH5	Remodelação da ETAR de Santana do Campo, no concelho de Arraiolos	Medida suplementar	CM Arraiolos	2021	15,00	Autarquias Locais	0%	Executada
KTM01	PTE1P01M90_SUP_RH5	Construção de ETAR Compacta em Alter Pedroso	Medida de base	CM Alter do Chão	2017-2020	109,32	Autarquias Locais POSEUR	85%	Executada
KTM01	PTE1P01M91_SUP_RH5	Ampliação e beneficiação da ETAR de Montalvo	Medida de base	CM Constância	2018-2019	93,55	Autarquias Locais POSEUR	85%	Executada
KTM01	PTE1P01M92_RH5	Aumento da acessibilidade física do serviço - Subsistema de Ameixoeira e Roqueiro	Medida suplementar	CM Oleiros	2017-2019	572,95	Autarquias Locais POSEUR	85%	Executada
KTM01	PTE1P01M93_SUP_RH5	Obras na Estação de Tratamento de Águas de Milreu	Medida suplementar	CM Vila de Rei	2019-2022	197,58	Autarquias Locais POSEUR	85%	Em execução
KTM01	PTE1P01M94_SUP_RH5	Obras na Estação de Tratamento de Águas de S João do Peso	Medida suplementar	CM Vila de Rei	2019-2022	249,51	Autarquias Locais POSEUR	87%	Em execução
KTM01	PTE1P01M95_SUP_RH5	Obras na Estação de Tratamento de Águas do Carrascal	Medida suplementar	CM Vila de Rei	2019-2021	84,37	Autarquias Locais POSEUR	87%	Executada

KTM	Código da Medida	Designação	Tipologia	Entidade responsável	Programação física final	Investimento final (mil €)	Fonte de Financiamento	Comparticipação comunitária (%)	Ponto de situação
KTM01	PTE1P01M96_SUP_RH5	Obras na Estação de Tratamento de Águas da Fundada	Medida suplementar	CM Vila de Rei	2019-2022	1 547,88	Autarquias Locais POSEUR	87%	Em execução
KTM01	PTE1P01M97_SUP_RH5	Alteração/Ampliação/Requalificação da ETAR de Almoçagem	Medida de base	Serviços Municipalizados de Água e Saneamento de Sintra	2014-2017	267,04	Autarquias Locais POSEUR	85%	Executada
KTM01	PTE1P01M98_SUP_RH5	Remodelação/Ampliação ETAR Benfica do Ribatejo	Medida de base	Águas do Ribatejo	-	-	-	0%	Não executada neste ciclo
KTM01	PTE1P01M99_SUP_RH5	Ampliação da ETAR de Muge	Medida de base	Águas do Ribatejo	-	-	-	0%	Não executada neste ciclo
KTM16	PTE1P02M04_SUP_RH5	Construção dos sistemas de pré-tratamento de efluentes das queijarias do concelho de Nisa	Medida suplementar	Proprietários	-	-	-	0%	Não executada
KTM16	PTE1P02M05_SUP_RH5	Realização de melhorias que permitam reduzir a carga poluente rejeitada no meio hídrico pela Celtejo	Medida suplementar	Celtejo - Empresa de Celulose do Tejo	2017	10 000,00	Privado	0%	Executada
KTM99	PTE1P05M04_SUB_RH5	Interdição de rejeição de águas residuais através de sistemas de infiltração no solo em massas de água subterrâneas cársicas	Medida de base	APA - Agência Portuguesa do Ambiente	2016-2021	-	-	0%	Executada em contínuo
KTM99	PTE1P05M05_SUB_RH5	Garantir a impermeabilização artificial de sistemas de tratamento e/ou armazenamento de águas residuais	Medida de base	APA - Agência Portuguesa do Ambiente	2016-2021	-	-	0%	Executada em contínuo
KTM99	PTE1P05M06_SUP_RH5	Implementação de programa de medidas de melhoria da qualidade das águas balneares em massas de água em incumprimento ou em risco de incumprimento da Diretiva das Águas Balneares e medidas de melhoria em massas de água que se pretende que venham a ser identificadas como Águas Balneares	Medida de base	APA - Agência Portuguesa do Ambiente	2016-2021	-	-	0%	Executada
KTM99	PTE1P05M07_SUP_RH5	Desenvolvimento duma solução sustentável para garantir a abertura da Lagoa de Albufeira ao mar e	Medida suplementar	APA - Agência Portuguesa do Ambiente	2017-2022	172,14	Fundo Ambiental POSEUR	63%	Em execução

KTM	Código da Medida	Designação	Tipologia	Entidade responsável	Programação física final	Investimento final (mil €)	Fonte de Financiamento	Comparticipação comunitária (%)	Ponto de situação
		definição das condicionantes à ocupação do Domínio Público Hídrico pela atividade da miticultura							
KTM02	PTE1P06M07_RH5	Aplicação do programa de ação para as zonas vulneráveis do Tejo e de Estremoz-Cano	Medida de base	Direção Regional de Agricultura e Pescas de Lisboa e Vale do Tejo Direção Regional de Agricultura e Pescas do Alentejo Agência Portuguesa do Ambiente	2016-2021	19,90	Orçamento do Estado	0%	Executada
KTM02	PTE1P06M09_RH5	Aplicação das medidas previstas no programa de ação das zonas vulneráveis na massa de água subterrânea Paço	Medida suplementar	Direção Regional de Agricultura e Pescas de Lisboa e Vale do Tejo Agência Portuguesa do Ambiente	2016-2021	9,95	Orçamento do Estado	0%	Executada
KTM02	PTE1P06M11_RH5	Condicionantes à valorização agrícola de lamas de depuração e efluentes pecuários	Medida de base	Agência Portuguesa do Ambiente	2016-2021	-	-	0%	Executada em contínuo
KTM04	PTE1P09M01_SUB_RH5	Elaborar o projeto de recuperação ambiental dos terrenos da antiga Fábrica de explosivos da SPEL, do areeiro de J. Caetano, do areeiro de Fernando Branco e do poço da Quinta do Talaminho	Medida suplementar	Agência Portuguesa do Ambiente CM Seixal	-	-	-	0%	Não executada
KTM04	PTE1P09M02_RH5	Elaborar o Projeto para a recuperação do passivo ambiental do Estaleiro da Margueira	Medida suplementar	Empresas públicas	-	-	-	0%	Não executada neste ciclo
KTM04	PTE1P09M03_SUB_RH5	Elaboração do projeto relativo às Ações Prioritárias para Recuperação do Passivo Ambiental dos Territórios da ex-Siderurgia Nacional (Seixal)	Medida suplementar	Baía do Tejo – Seixal AdP Valor	2018-2021	11 281,65	Empresas Públicas POSEUR	85%	Executada
KTM04	PTE1P09M04_RH5	Elaboração do Projeto relativo às Ações Prioritárias para Recuperação do Passivo Ambiental nos Territórios da Quimiparque (1.ª Fase)	Medida suplementar	Baía do Tejo – Seixal AdP Valor	2017-2021	4 289,99	Empresas Públicas POSEUR	85%	Executada

KTM	Código da Medida	Designação	Tipologia	Entidade responsável	Programação física final	Investimento final (mil €)	Fonte de Financiamento	Comparticipação comunitária (%)	Ponto de situação
KTM04	PTE1P09M05_RH5	Recuperação do Passivo Ambiental do Parque de Lamas de Zinco do Parque Empresarial do Barreiro	Medida suplementar	Baía do Tejo – Barreiro AdP Valor	2017-2021	618,54	Empresas Públicas POSEUR	37%	Executada
KTM04	PTE1P09M06_SUP_RH5	Remoção das lamas acumuladas nos leitos da Vala do Pereiro e da Ribeira da Vala das Cordas	Medida suplementar	CM Torres Novas	2019-2027	100,00	Autarquias Locais	0%	Em execução
KTM04	PTE1P09M07_RH5	Elaboração dos Estudos Prévios para a recuperação ambiental das escombrelas da Mina da Panasqueira	Medida de base	Agência Portuguesa do Ambiente	-	-	-	0%	Não executada neste ciclo
KTM04	PTE1P09M08_SUP_RH5	Operação Tejo	Medida de base	Agência Portuguesa do Ambiente Águas de Portugal	2018	1 798,00	Fundo Ambiental	0%	Executada
KTM04	PTE1P11M01_RH5	Adaptação da Unidade de tratamento de resíduos industriais ("raspas verdes") - Projeto Alviela	Medida suplementar	Associação de Utilizadores do Sistema de Tratamento de Águas Residuais de Alcanena	2018-2019	1 100,00	Privado	0%	Executada
KTM04	PTE1P12M01_RH5	Implementação das obras de segurança ambiental na área mineira de Mata da Rainha	Medida suplementar	Empresa de Desenvolvimento Mineiro	-	-	-	0%	Não executada neste ciclo
KTM04	PTE1P12M02_RH5	Implementação das obras de segurança ambiental na área mineira de Mostardeira	Medida suplementar	Empresa de Desenvolvimento Mineiro	-	-	-	0%	Não executada neste ciclo
KTM04	PTE1P12M03_RH5	Implementação das obras de segurança ambiental na área mineira de Sarzedas	Medida suplementar	Empresa de Desenvolvimento Mineiro	-	-	-	0%	Não executada neste ciclo
KTM04	PTE1P12M04_RH5	Implementação das obras de segurança ambiental na área mineira de Segura	Medida suplementar	Empresa de Desenvolvimento Mineiro	-	-	-	0%	Não executada
KTM21	PTE1P15M01_SUP_RH5	Reabilitação dos emissários do sistema de transporte e tratamento de águas residuais em alta, nos municípios de Amadora, Oeiras, Cascais e Sintra no subsistema da ETAR da Guia	Medida suplementar	Águas do Tejo Atlântico	2021-2024	6 811,74	Empresas Públicas	0%	Em execução

KTM	Código da Medida	Designação	Tipologia	Entidade responsável	Programação física final	Investimento final (mil €)	Fonte de Financiamento	Participação comunitária (%)	Ponto de situação
KTM21	PTE1P15M02_SUP_RH5	Reabilitação do interceptor geral do subsistema da Guia, nos concelhos de Oeiras e Sintra	Medida suplementar	Águas do Tejo Atlântico	-	-	-	0%	Não executada neste ciclo
KTM21	PTE1P15M03_SUP_RH5	Remodelação do interceptor da Bacia A, interceptor do Fanqueiro e emissário de Corroios, no subsistema de saneamento da Quinta da Bomba, no concelho de Seixal	Medida suplementar	SIMARSUL	2021-2024	2 383,00	Empresas Públicas	0%	Em execução
KTM21	PTE1P15M04_SUP_RH5	Intervenções nos sistemas de saneamento da ETAR de Canha, no concelho de Montijo	Medida suplementar	SIMARSUL	2018-2020	298,10	Empresas Públicas POSEUR	64%	Executada
KTM21	PTE1P15M05_SUP_RH5	Intervenções nos sistemas de drenagem e elevatórios do subsistema de Barreiro/Moita - construção do emissário Cárcamo Lobo	Medida suplementar	SIMARSUL	2021-2024	620,00	Empresas Públicas	0%	Em execução
KTM21	PTE1P15M06_SUP_RH5	Intervenções no sistema de saneamento de Pinhal Novo, concelho de Palmela - Fase I	Medida suplementar	SIMARSUL	-	-	-	0%	Não executada neste ciclo
KTM21	PTE1P15M07_SUP_RH5	Remodelação do emissário da Atalaia-Montijo, no sistema de saneamento do Afonsoeiro, no concelho do Montijo	Medida suplementar	SIMARSUL	-	-	-	0%	Não executada neste ciclo
KTM21	PTE1P15M08_SUP_RH5	Remodelação do interceptor da Amora, no subsistema de saneamento do Seixal, no concelho do Seixal	Medida suplementar	SIMARSUL	-	-	-	0%	Não executada neste ciclo
KTM21	PTE1P15M09_SUP_RH5	Obras no sistema interceptor, para a ligação do sistema de saneamento de Tomar à EE de Cardais e da remodelação da EE de Marmelais	Medida suplementar	Águas do Vale do Tejo	-	-	-	0%	Não executada neste ciclo
KTM21	PTE1P15M10_SUP_RH5	Construção do Sistema Intercetor e estação elevatória do subsistema de Olilhas/Alqueidão, no concelho de Tomar	Medida suplementar	Águas do Vale do Tejo	-	-	-	0%	Não executada neste ciclo
KTM21	PTE1P15M100_SUP_RH5	Fecho de Sistemas de Saneamento de Águas Residuais – Ligação à ETAR de Outeiros	Medida suplementar	Tejo Ambiente	2021-2022	1 287,06	Empresas Municipais POSEUR	87%	Em execução

KTM	Código da Medida	Designação	Tipologia	Entidade responsável	Programação física final	Investimento final (mil €)	Fonte de Financiamento	Comparticipação comunitária (%)	Ponto de situação
KTM21	PTE1P15M101_SUP_RH5	Fecho de Sistemas de Saneamento de Águas Residuais – Ligação à ETAR de Alto Nabão	Medida suplementar	Tejo Ambiente	2020-2022	1 067,96	Empresas Municipais POEUR	87%	Em execução
KTM21	PTE1P15M102_SUP_RH5	Fecho de Sistemas de Saneamento de Águas Residuais – Ligação à ETAR de Seiça	Medida suplementar	Tejo Ambiente	2020-2022	1 007,43	Empresas Municipais POEUR	87%	Em execução
KTM21	PTE1P15M103_SUP_RH5	Fecho de Sistemas de Saneamento de Águas Residuais – Ligação à ETAR de Fátima	Medida suplementar	Tejo Ambiente	2020-2022	2 658,17	Empresas Municipais POEUR	87%	Em execução
KTM21	PTE1P15M104_SUP_RH5	Remodelação do Sistema de Drenagem de Águas Residuais – Seda	Medida suplementar	CM Ponte de Sor	-	-	-	0%	Não executada neste ciclo
KTM21	PTE1P15M105_SUP_RH5	Remodelação do Sistema de Drenagem de Águas Residuais – Alter do Chão	Medida suplementar	CM Ponte de Sor	-	-	-	0%	Não executada neste ciclo
KTM21	PTE1P15M106_SUP_RH5	Fecho de Sistemas de Saneamento de Águas Residuais – Ligação à ETAR de Castanheira de Pêra	Medida suplementar	Empresa Intermunicipal de Ambiente do Pinhal Interior	-	-	-	0%	Não executada neste ciclo
KTM21	PTE1P15M108_SUP_RH5	Investimentos em Saneamento de Águas Residuais – Rede Sousel	Medida suplementar	CM Ponte de Sor	-	-	-	0%	Não executada neste ciclo
KTM21	PTE1P15M109_SUP_RH5	Fecho de Sistemas de Saneamento de Águas Residuais - Ligação de Chão de Couce à ETAR Vale de Tábuas	Medida suplementar	Empresa Intermunicipal de Ambiente do Pinhal Interior	-	-	-	0%	Não executada neste ciclo
KTM21	PTE1P15M111_SUP_RH5	Intervenções no sistema de saneamento de Alverca, no concelho de Vila Franca de Xira	Medida suplementar	Águas do Tejo Atlântico	2017-2019	307,67	Empresas Públicas	0%	Executada
KTM21	PTE1P15M110_SUP_RH5	Reabilitação integral da EE Santa Marta de Corroios	Medida suplementar	SIMARSUL	2021	571,00	Empresas Públicas	0%	Executada
KTM21	PTE1P15M111_SUP_RH5	Substituição do sistema de gradagem da EE4, EE Vinha das Pedras e EE Fonte da Prata do subsistema do Barreiro/Moita	Medida suplementar	SIMARSUL	2021	428,00	Empresas Públicas	0%	Executada
KTM21	PTE1P15M112_SUP_RH5	Reabilitação do Intercetor Arrentela (G2Z)	Medida suplementar	SIMARSUL	2021-2024	440,00	Empresas Públicas	0%	Em execução

KTM	Código da Medida	Designação	Tipologia	Entidade responsável	Programação física final	Investimento final (mil €)	Fonte de Financiamento	Participação comunitária (%)	Ponto de situação
KTM21	PTE1P15M113_SUP_RH5	Intervenções no sistema de saneamento da Póvoa da Galega, no concelho de Mafra	Medida suplementar	Águas do Tejo Atlântico	2021-2022	638,62	Empresas Públicas	0%	Em execução
KTM21	PTE1P15M114_SUP_RH5	Intervenções no subsistema de saneamento de Alcântara, no concelho de Oeiras	Medida suplementar	Águas do Tejo Atlântico	2021-2022	415,00	Empresas Públicas	0%	Em execução
KTM21	PTE1P15M115_SUP_RH5	Intervenções no sistema de saneamento da ETAR de Pesos, no concelho de Pedrógão Grande	Medida suplementar	Águas do Vale do Tejo	-	-	-	0%	Não executada neste ciclo
KTM21	PTE1P15M115_SUP_RH5	Sistema de Paredes - Construção da rede de esgotos domésticos e pluviais de Pedra do Ouro	Medida suplementar	Serviços Municipalizados de Água e Saneamento de Alcobaça	2017-2020	41,73	Autarquias Locais POSEUR	87%	Executada
KTM21	PTE1P15M116_SUP_RH5	Rede de Drenagem de Águas Residuais em Carapita (Subsistema de Valhelhas)	Medida suplementar	CM Guarda	2017-2021	50,19	Autarquias Locais POSEUR	85%	Executada
KTM21	PTE1P15M117_SUP_RH5	Rede de Drenagem de Águas Residuais Domésticas em Aldeia Nova (Subsistema de Ramela - Guarda)	Medida suplementar	CM Guarda	2019-2021	114,18	Autarquias Locais POSEUR	87%	Executada
KTM21	PTE1P15M118_SUP_RH5	Subsistema de saneamento da Chamusca - Sistema elevatório do Porto do Carvão	Medida suplementar	Águas do Ribatejo	2018-2020	290,66	Empresas Municipais POSEUR	85%	Executada
KTM21	PTE1P15M12_RH5	Construção do sistema de drenagem de águas residuais na freguesia da Praia do Ribatejo, no concelho de Vila Nova da Barquinha	Medida suplementar	CM Vila Nova da Barquinha	2017-2018	704,00	Autarquias Locais POSEUR	85%	Executada
KTM21	PTE1P15M13_SUB_RH5	Construção de redes de efluentes domésticos na freguesia de Fátima e de N.ª S.ª das Misericórdias, no concelho de Ourém	Medida suplementar	CM Ourém	2018-2019	2 000,04	Autarquias Locais POSEUR	82%	Executada
KTM21	PTE1P15M14_SUP_RH5	Construção de sistemas de drenagem de águas residuais em falta no concelho de Estremoz	Medida suplementar	CM Estremoz	2017-2019	1 028,73	Autarquias Locais POSEUR	85%	Executada
KTM21	PTE1P15M15_SUP_RH5	Ligação do sistema de tratamento de águas residuais domésticas do Pardo à ETAR do Arneiro, freguesia de São Simão no concelho de Nisa	Medida suplementar	CM Nisa	-	-	-	0%	Não executada neste ciclo

KTM	Código da Medida	Designação	Tipologia	Entidade responsável	Programação física final	Investimento final (mil €)	Fonte de Financiamento	Comparticipação comunitária (%)	Ponto de situação
KTM21	PTE1P15M16_SUP_RH5	Ampliação da rede de efluentes da Torre Cimeira e da Torre Fundeira, no município de Gavião	Medida suplementar	CM Gavião	2021-2022	216,44	Autarquias Locais POSEUR	87%	Em execução
KTM21	PTE1P15M17_SUP_RH5	Intervenções de remodelação de redes no subsistema de Riachos, no concelho de Torres Novas	Medida suplementar	Águas do Ribatejo	-	-	-	0%	Não executada neste ciclo
KTM21	PTE1P15M18_SUP_RH5	Intervenções de remodelação de redes no subsistema de Salvaterra de Magos, no concelho de Salvaterra de Magos	Medida suplementar	Águas do Ribatejo	-	-	-	0%	Não executada neste ciclo
KTM21	PTE1P15M19_SUP_RH5	Ampliação de rede em baixa do subsistema de Foros de Salvaterra, no concelho de Salvaterra de Magos	Medida suplementar	Águas do Ribatejo	2018-2022	726,31	Empresas Municipais POSEUR	87%	Em execução
KTM21	PTE1P15M20_SUP_RH5	Intervenções de ampliação/remodelação no subsistema de Marinhais, no concelho de Salvaterra de Magos	Medida suplementar	Águas do Ribatejo	2019-2022	987,18	Empresas Municipais POSEUR	87%	Em execução
KTM21	PTE1P15M21_SUP_RH5	Ampliação de rede em baixa do subsistema do Granho, no concelho de Salvaterra de Magos	Medida suplementar	Águas do Ribatejo	-	-	-	0%	Não executada neste ciclo
KTM21	PTE1P15M22_SUP_RH5	Intervenções no sistema de rejeição de Vale Paredes, concelho de Alcobaca	Medida suplementar	Águas do Tejo Atlântico	-	-	-	0%	Não executada neste ciclo
KTM21	PTE1P15M23_SUP_RH5	Intervenções de remodelação de redes no subsistema de Bordalo Pinheiro, no concelho de Benavente	Medida suplementar	Águas do Ribatejo	2019-2020	104,00	Empresas Municipais	0%	Executada
KTM21	PTE1P15M24_SUP_RH5	Intervenções de remodelação e construção no subsistema de Santo Estêvão, no concelho de Benavente	Medida suplementar	Águas do Ribatejo	2017	73,31	Empresas Municipais POSEUR	85%	Executada
KTM21	PTE1P15M25_SUP_RH5	Intervenções de remodelação e construção no Subsistema da Chamusca, no concelho da Chamusca	Medida suplementar	Águas do Ribatejo	2018	414,24	Empresas Municipais POSEUR	85%	Executada
KTM21	PTE1P15M26_SUP_RH5	Ampliação de rede em baixa do subsistema do Pinheiro Grande, no concelho de Torres Novas	Medida suplementar	Águas do Ribatejo	-	-	-	0%	Não executada neste ciclo

KTM	Código da Medida	Designação	Tipologia	Entidade responsável	Programação física final	Investimento final (mil €)	Fonte de Financiamento	Participação comunitária (%)	Ponto de situação
KTM21	PTE1P15M27_SUP_RH5	Intervenções de remodelação e construção no subsistema de Ulme, no concelho de Chamusca	Medida suplementar	Águas do Ribatejo	-	-	-	0%	Não executada neste ciclo
KTM21	PTE1P15M28_SUP_RH5	Ampliação de rede em baixa do subsistema da Parreira, no concelho de Chamusca	Medida suplementar	Águas do Ribatejo	-	-	-	0%	Não executada neste ciclo
KTM21	PTE1P15M29_SUP_RH5	Intervenções no sistema de saneamento do Barril, no concelho de Mafra	Medida suplementar	Águas do Tejo Atlântico	2020-2021	1 155,01	Empresas Públicas	0%	Executada
KTM21	PTE1P15M30_SUP_RH5	Intervenções no sistema de saneamento de Frielas, nos concelhos de Lisboa e Loures	Medida suplementar	Águas do Tejo Atlântico	2018-2023	3 358,43	Empresas Públicas	0%	Em execução
KTM21	PTE1P15M31_SUP_RH5	Intervenções de remodelação de redes no subsistema de Coruche, no concelho de Coruche	Medida suplementar	Águas do Ribatejo	2018-2020	185,00	Empresas Municipais	0%	Executada
KTM21	PTE1P15M32_SUP_RH5	Intervenções de remodelação e construção no subsistema de Torres Novas	Medida suplementar	Águas do Ribatejo	2019	50,00	Empresas Municipais	0%	Executada
KTM21	PTE1P15M33_SUP_RH5	Construção de um sistema de drenagem, tratamento e destino final adequado para os efluentes da Zona Industrial de Vila Velha de Ródão, sem descarga na ribeira de Açafal	Medida suplementar	CM Vila Velha de Ródão	2017	100,00	Autarquias Locais	0%	Executada
KTM21	PTE1P15M34_SUP_RH5	Realização de melhorias que permitam reduzir a carga poluente rejeitada pelas unidades industriais da Centroliva – Indústria e Energia, SA. no meio hídrico: 1) minimizando a formação de águas pluviais contaminadas; 2) melhorando a qualidade dos efluentes rejeitados no meio hídrico	Medida suplementar	Centroliva - Indústria e Energia	2017	-	-	0%	Executada
KTM21	PTE1P15M35_SUP_RH5	Intervenções no sistema de saneamento de Ericeira, no concelho de Mafra	Medida suplementar	Águas do Tejo Atlântico	2018-2020	1 436,80	Empresas Públicas	0%	Executada
KTM21	PTE1P15M36_SUP_RH5	Construção do sistema de transporte de águas residuais de	Medida suplementar	Águas do Vale do Tejo	-	-	-	0%	Não executada

KTM	Código da Medida	Designação	Tipologia	Entidade responsável	Programação física final	Investimento final (mil €)	Fonte de Financiamento	Participação comunitária (%)	Ponto de situação
		Alcains até à EE da ETAR norte de Castelo Branco							neste ciclo
KTM21	PTE1P15M37_SUP_RH5	Intervenções no sistema de saneamento de Pedreira/Algarvias, no concelho de Tomar	Medida suplementar	Águas do Vale do Tejo	-	-	-	0%	Não executada neste ciclo
KTM21	PTE1P15M38_SUP_RH5	Intervenções no sistema de saneamento de V. Nova /Portela/Carvalho, Barreiras e Serra, no concelho de Tomar	Medida suplementar	Águas do Vale do Tejo	-	-	-	0%	Não executada
KTM21	PTE1P15M39_SUP_RH5	Construção de emissários no subsistema de Vila Fernando, no concelho de Elvas	Medida suplementar	CM Elvas	2016-2018	225,79	Autarquias Locais POSEUR	85%	Executada
KTM21	PTE1P15M40_SUP_RH5	Intervenções no sistema de saneamento de Paço, no concelho de Lourinhã	Medida suplementar	Águas do Tejo Atlântico	2019-2020	874,85	Empresas Públicas	0%	Executada
KTM21	PTE1P15M41_SUP_RH5	Sistema de drenagem de águas residuais domésticas do aglomerado rural de Pereira, no concelho de Constância	Medida suplementar	CM Constância	-	-	-	0%	Não executada
KTM21	PTE1P15M42_RH5	Construção de estação elevatória para ligação de efluentes à ETAR de Bendada, no concelho do Sabugal	Medida suplementar	CM Sabugal	-	-	-	0%	Não executada neste ciclo
KTM21	PTE1P15M43_SUP_RH5	Execução da Rede de Saneamento de Águas Residuais de Covão do Coelho e Vale Alto	Medida suplementar	CM Alcanena	2017-2022	2 656,48	Autarquias Locais POSEUR	87%	Em execução
KTM21	PTE1P15M44_SUP_RH5	Execução da Rede de Saneamento de Águas Residuais de Carvalheiro	Medida suplementar	CM Alcanena	2017-2022	828,15	Autarquias Locais POSEUR	87%	Em execução
KTM21	PTE1P15M45_SUP_RH5	Redes de Saneamento de Chão de Couce	Medida suplementar	CM Ansião	2017-2021	1 054,45	Autarquias Locais POSEUR	85%	Executada
KTM21	PTE1P15M46_SUP_RH5	Extensão do serviço de drenagem de águas residuais - Subsistema de Oleiros	Medida suplementar	CM Oleiros	2017-2020	705,25	Autarquias Locais POSEUR	85%	Executada
KTM21	PTE1P15M47_SUP_RH5	Extensão do serviço de drenagem de águas residuais - Subsistema de Estreito	Medida suplementar	CM Oleiros	2017-2020	103,23	Autarquias Locais POSEUR	85%	Executada
KTM21	PTE1P15M48_SUP_RH5	Ampliação da Rede de Drenagem de Águas Residuais em Foros do Arrão	Medida suplementar	CM Ponte de Sor	2017-2020	105,93	Autarquias Locais POSEUR	85%	Executada

KTM	Código da Medida	Designação	Tipologia	Entidade responsável	Programação física final	Investimento final (mil €)	Fonte de Financiamento	Participação comunitária (%)	Ponto de situação
KTM21	PTE1P15M49_SUP_RH5	Sistema de Saneamento de Águas Residuais – Estação Elevatória dos Cabris	Medida suplementar	CM Portalegre	2017	19,17	Autarquias Locais POSEUR	85%	Executada
KTM21	PTE1P15M50_SUP_RH5	Fecho do subsistema de SAR Lagoa-Meco: Zambujal sul/poente e Azóia-Pinheirinhos	Medida suplementar	CM Sesimbra	2018-2022	1 663,11	Autarquias Locais POSEUR	86%	Em execução
KTM21	PTE1P15M51_SUP_RH5	Sistema de Drenagem de Águas Residuais Domésticas das Madeiras	Medida suplementar	CM Vila Nova da Barquinha	2018-2019	818,00	Autarquias Locais POSEUR	85%	Executada
KTM21	PTE1P15M52_SUP_RH5	Extensão do serviço de saneamento de águas residuais, no subsistema da ETAR Barreiro/Moita, no município do Barreiro	Medida suplementar	CM Barreiro	2017-2023	2 586,02	Autarquias Locais POSEUR	86%	Em execução
KTM21	PTE1P15M53_SUP_RH5	Extensão do serviço de saneamento de águas residuais, no subsistema da ETAR da ZI da Autoeuropa, no município do Barreiro	Medida suplementar	CM Barreiro	2017-2023	903,68	Autarquias Locais POSEUR	86%	Em execução
KTM21	PTE1P15M54_SUP_RH5	Fecho do sistema de saneamento de águas residuais da Charneca	Medida suplementar	CM Cadaval	2017-2022	694,92	Autarquias Locais POSEUR	86%	Em execução
KTM21	PTE1P15M55_SUP_RH5	Fecho do sistema de saneamento de águas residuais de Figueiros/Alguber	Medida suplementar	CM Cadaval	2017-2022	95,06	Autarquias Locais POSEUR	85%	Em execução
KTM21	PTE1P15M56_SUP_RH5	Drenagem e Tratamento de Águas Residuais - Póvoa da Atalaia	Medida suplementar	CM Fundão	2017-2018	97,98	Autarquias Locais POSEUR	85%	Executada
KTM21	PTE1P15M57_SUP_RH5	Drenagem e Tratamento de Águas Residuais – Souto da Casa	Medida suplementar	CM Fundão	2017-2018	205,34	Autarquias Locais POSEUR	85%	Executada
KTM21	PTE1P15M58_SUP_RH5	Drenagem e Tratamento de Águas Residuais – Silvares	Medida suplementar	CM Fundão	2017-2018	17,91	Autarquias Locais POSEUR	85%	Executada
KTM21	PTE1P15M59_SUP_RH5	Drenagem e Tratamento de Águas Residuais – Fundão	Medida suplementar	CM Fundão	2017-2018	261,07	Autarquias Locais POSEUR	85%	Executada
KTM21	PTE1P15M60_SUP_RH5	Execução de Rede de Infraestruturas nos Morgados II - Fernão Ferro, Seixal nas Ruas da Liberdade e Júlio Dantas	Medida suplementar	CM Seixal	2017	69,26	Autarquias Locais POSEUR	85%	Executada
KTM21	PTE1P15M61_SUP_RH5	Execução da Rede de Drenagem de Águas Residuais Domésticas em Verdizela – Corroios	Medida suplementar	CM Seixal	2018-2022	230,96	Autarquias Locais POSEUR	87%	Em execução
KTM21	PTE1P15M62_SUP_RH5	Execução do Prolongamento do Intercetor da Quinta do Damião – Amora	Medida suplementar	CM Seixal	2017-2021	330,08	Autarquias Locais POSEUR	85%	Executada
KTM21	PTE1P15M63_SUP_RH5	Rede de saneamento em A-dos-Francos - Fase I	Medida suplementar	Serviços Municipalizados de	2017-2023	609,74	Autarquias Locais POSEUR	87%	Em execução

KTM	Código da Medida	Designação	Tipologia	Entidade responsável	Programação física final	Investimento final (mil €)	Fonte de Financiamento	Comparticipação comunitária (%)	Ponto de situação
				Água e Saneamento de Caldas da Rainha					
KTM21	PTE1P15M64_SUP_RH5	Redes de Drenagem de Águas Residuais em Almornos, Mancebas e Fonte da Aranha	Medida suplementar	Serviços Municipalizados de Água e Saneamento de Sintra	2014-2019	858,15	Autarquias Locais POSEUR	85%	Executada
KTM21	PTE1P15M65_SUP_RH5	Emissário do Magoito – Ramo Magoito	Medida suplementar	Serviços Municipalizados de Água e Saneamento de Sintra	2015-2017	304,84	Autarquias Locais POSEUR	85%	Executada
KTM21	PTE1P15M66_SUP_RH5	Saneamento do Olho Polido	Medida suplementar	Serviços Municipalizados de Água e Saneamento de Torres Vedras	2017-2018	244,63	Autarquias Locais FEDER	70%	Executada
KTM21	PTE1P15M67_SUP_RH5	Saneamento da Galpeira	Medida suplementar	Serviços Municipalizados de Água e Saneamento de Torres Vedras	2016-2017	135,01	Autarquias Locais FEDER	85%	Executada
KTM21	PTE1P15M68_SUP_RH5	Ampliação das redes de drenagem de Águas Residuais Domésticas de Tomar e de Paialvo	Medida suplementar	Serviços Municipalizados de Água e Saneamento de Tomar	2017-2020	1 199,50	Autarquias Locais FEDER/Fundo de Coesão	85%	Executada
KTM21	PTE1P15M69_SUP_RH5	Sistema de S. Martinho do Porto - Subsistema de Alfeizerão - Rede de Esgotos de Vale Maceira	Medida suplementar	Serviços Municipalizados de Água e Saneamento de Alcobça	2018-2023	709,78	Autarquias Locais POSEUR	87%	Em execução
KTM21	PTE1P15M70_SUP_RH5	Remodelação do subsistema de saneamento de Benavente	Medida suplementar	Águas do Ribatejo	2021-2024	3 000,00	Empresas Municipais POSEUR	85%	Em execução
KTM21	PTE1P15M71_SUP_RH5	Remodelação das redes de saneamento de Benavente e Samora Correia	Medida suplementar	Águas do Ribatejo	2021-2024	2 000,00	Empresas Municipais POSEUR	85%	Em execução
KTM21	PTE1P15M72_SUP_RH5	Execução da 2.ª fase do Saneamento de Mira de Aire - Área de Intervenção 1	Medida suplementar	CM Porto de Mós	2016-2018	694,70	Autarquias Locais POSEUR	85%	Executada
KTM21	PTE1P15M73_SUP_RH5	Reformulação do Sistema de Tratamento de Águas Residuais Domésticas das Aldeias da Piedade, Portela e S. Pedro	Medida suplementar	CM Setúbal	2016-2017	755,11	Autarquias Locais POSEUR	85%	Executada
KTM21	PTE1P15M74_SUP_RH5	Infraestruturas de águas residuais domésticas do Penteadó	Medida suplementar	CM Moita	2015-2017	362,87	Autarquias Locais POSEUR	85%	Executada

KTM	Código da Medida	Designação	Tipologia	Entidade responsável	Programação física final	Investimento final (mil €)	Fonte de Financiamento	Participação comunitária (%)	Ponto de situação
KTM21	PTE1P15M75_SUP_RH5	Sistema de Saneamento de Águas Residuais – Emissários do Bairro dos Covões à Ribeira de Seda e da Pedra Basta à Zona Industrial	Medida suplementar	CM Portalegre	2017-2018	239,51	Autarquias Locais POSEUR	85%	Executada
KTM21	PTE1P15M76_SUP_RH5	Subsistema de Saneamento da Amoreira, concelho de Pampilhosa da Serra	Medida suplementar	Empresa Intermunicipal de Ambiente do Pinhal Interior	-	-	-	0%	Não executada neste ciclo
KTM21	PTE1P15M77_SUP_RH5	Subsistema de Saneamento do Pessegueiro, no concelho de Pampilhosa da Serra	Medida suplementar	Empresa Intermunicipal de Ambiente do Pinhal Interior	-	-	-	0%	Não executada neste ciclo
KTM21	PTE1P15M78_SUP_RH5	Fecho de Sistemas de Saneamento de Águas Residuais – Ligação à ETAR de Santiago da Guarda, no concelho de Ansião	Medida suplementar	Empresa Intermunicipal de Ambiente do Pinhal Interior	-	-	-	0%	Não executada neste ciclo
KTM21	PTE1P15M79_SUP_RH5	Fecho de Sistemas de Saneamento de Águas Residuais – Ligação à ETAR de Alvaiázere	Medida suplementar	Empresa Intermunicipal de Ambiente do Pinhal Interior	-	-	-	0%	Não executada neste ciclo
KTM21	PTE1P15M80_SUP_RH5	Fecho de Sistemas de Saneamento de Águas Residuais – Ligação à ETAR de Venda dos Olivais, no concelho de Alvaiázere	Medida suplementar	Empresa Intermunicipal de Ambiente do Pinhal Interior	-	-	-	0%	Não executada neste ciclo
KTM21	PTE1P15M81_SUP_RH5	Fecho de Sistemas de Saneamento de Águas Residuais – Ligação à ETAR de Vale de Tábuas	Medida suplementar	Empresa Intermunicipal de Ambiente do Pinhal Interior	-	-	-	0%	Não executada neste ciclo
KTM21	PTE1P15M82_SUP_RH5	Fecho de Sistemas de Saneamento de Águas Residuais – Ligação à ETAR da Vila de Figueiró dos Vinhos	Medida suplementar	Empresa Intermunicipal de Ambiente do Pinhal Interior	-	-	-	0%	Não executada neste ciclo
KTM21	PTE1P15M83_SUP_RH5	Fecho de Sistemas de Saneamento de Águas Residuais – Ligação à ETAR de Pedrogão Grande	Medida suplementar	Empresa Intermunicipal de Ambiente do Pinhal Interior	-	-	-	0%	Não executada neste ciclo
KTM21	PTE1P15M84_RH5	Fecho de Sistemas de Saneamento de Águas Residuais – Ligação à ETAR de Vila Facaia	Medida suplementar	Empresa Intermunicipal de Ambiente do Pinhal Interior	-	-	-	0%	Não executada neste ciclo

KTM	Código da Medida	Designação	Tipologia	Entidade responsável	Programação física final	Investimento final (mil €)	Fonte de Financiamento	Participação comunitária (%)	Ponto de situação
KTM21	PTE1P15M85_SUP_RH5	Fecho de Sistemas de Saneamento de Águas Residuais – Ligação à ETAR de Atalaia	Medida suplementar	Empresa Intermunicipal de Ambiente do Pinhal Interior	-	-	-	0%	Não executada neste ciclo
KTM21	PTE1P15M86_SUP_RH5	Fecho de Sistemas de Saneamento de Águas Residuais – Ligação à ETAR de Derreada	Medida suplementar	Empresa Intermunicipal de Ambiente do Pinhal Interior	-	-	-	0%	Não executada neste ciclo
KTM21	PTE1P15M87_SUP_RH5	Fecho de Sistemas de Saneamento de Águas Residuais – Ligação à ETAR de Pedrogão Grande (Tojeira, Valongo e Senhor dos Aflitos)	Medida suplementar	Empresa Intermunicipal de Ambiente do Pinhal Interior	-	-	-	0%	Não executada neste ciclo
KTM21	PTE1P15M88_SUP_RH5	Construção de Estação Elevatória e 292m de emissário no Monte Claro (SAR de Monte Claro)	Medida suplementar	CM Ponte de Sor	-	-	-	0%	Não executada neste ciclo
KTM21	PTE1P15M90_SUP_RH5	Execução do Emissário entre o Porto da Espada e a EE dos Olhos d'Água	Medida suplementar	CM Ponte de Sor	2021-2023	150,13	Autarquias Locais POSEUR	87%	Em execução
KTM21	PTE1P15M91_SUP_RH5	Construção de estações elevatórias e emissário na Salavessa (SAR Salavessa)	Medida suplementar	CM Ponte de Sor	-	-	-	0%	Não executada neste ciclo
KTM21	PTE1P15M92_SUP_RH5	Remodelação do Subsistema de Saneamento de Santana - Ligação do Monte do Pardo à ETAR do Arneiro	Medida suplementar	CM Ponte de Sor	-	-	-	0%	Não executada neste ciclo
KTM21	PTE1P15M93_SUP_RH5	Investimentos em Saneamento de Águas Residuais - Vale de Bispo Fundeiro	Medida suplementar	CM Ponte de Sor	-	-	-	0%	Não executada neste ciclo
KTM21	PTE1P15M94_SUP_RH5	Investimentos em Saneamento de Águas Residuais - União de Freguesias Ponte de Sor, Vale de Açor e Tramaga	Medida suplementar	CM Ponte de Sor	-	-	-	0%	Não executada neste ciclo
KTM21	PTE1P15M95_SUP_RH5	Investimento em Saneamento de Águas Residuais - Vale da Bica	Medida suplementar	CM Ponte de Sor	-	-	-	0%	Não executada neste ciclo
KTM21	PTE1P15M96_SUP_RH5	Sistema Público de drenagem de Águas Residuais de Vale do Arco	Medida suplementar	CM Ponte de Sor	-	-	-	0%	Não executada

KTM	Código da Medida	Designação	Tipologia	Entidade responsável	Programação física final	Investimento final (mil €)	Fonte de Financiamento	Participação comunitária (%)	Ponto de situação
									neste ciclo
KTM21	PTE1P15M97_SUP_RH5	Fecho de Sistemas de Saneamento de Águas Residuais - Ligação à ETAR de Santa Cita	Medida suplementar	Tejo Ambiente	2021-2022	4 405,22	Empresas Municipais POSEUR	85%	Em execução
KTM21	PTE1P15M98_SUP_RH5	Fecho de Sistemas de Saneamento de Águas Residuais – Ligação à ETAR da Praia do Ribatejo	Medida suplementar	Tejo Ambiente	-	-	-	0%	Não executada neste ciclo
KTM21	PTE1P15M99_SUP_RH5	Redução da Poluição Urbana nas Massas de água – Subsistema de Saneamento de Cabeça das Mós	Medida suplementar	Tejo Ambiente	2021-2023	863,50	Empresas Municipais POSEUR	87%	Em execução
KTM08	PTE2P01M02_SUP_RH5	Desenvolver modelos de simulação da exploração das albufeiras dos aproveitamentos hidroagrícolas do Grupo II que serão intervenionadas no âmbito da Estratégia do Regadio 2014-2020 (Barragens de Idanha, Meimoa, Maranhão, Montargil, Magos, Apartadura, Açude do Gameiro e Açude do Furadouro), para otimização dos usos da água	Medida suplementar	Direção-Geral de Agricultura e Desenvolvimento Rural	2019-2021	100,00	Fundo Ambiental PDR 2020	85%	Executada
KTM08	PTE2P01M03_RH5	Monitorização e Controlo de Perdas de Água no Concelho de Santarém	Medida de base	Águas de Santarém	2019-2022	1 413,26	Empresas Municipais POSEUR	77%	Em execução
KTM08	PTE2P01M04_SUP_RH5	Conceção e implementação de sistema de Controlo e Redução de Perdas na rede de distribuição e adução de água da Câmara Municipal da Lourinhã	Medida de base	CM Lourinhã	2020-2022	671,97	Autarquias Locais POSEUR	63%	Em execução
KTM08	PTE2P01M05_SUP_RH5	Desativação de captação do Pisco no âmbito das intervenções nos sistemas de abastecimento de água de Santa Águeda/Pisco	Medida suplementar	Águas do Vale do Tejo	-	-	-	0%	Não executada
KTM08	PTE2P01M06_SUB_RH5	Implementação de Zonas de Medição e Controlo – Fase 1	Medida de base	Águas do Ribatejo	2018-2020	907,56	Empresas Municipais POSEUR	40%	Executada
KTM08	PTE2P01M07_SUB_RH5	Controlo e Redução de Perdas nos Sistemas de Distribuição de Água - Município de Sesimbra	Medida de base	CM Sesimbra	2019-2022	939,22	Autarquias Locais POSEUR	75%	Em execução

KTM	Código da Medida	Designação	Tipologia	Entidade responsável	Programação física final	Investimento final (mil €)	Fonte de Financiamento	Comparticipação comunitária (%)	Ponto de situação
KTM08	PTE2P01M08_SUB_RH5	Cada Gota Conta - Gestão de Perdas no Sistema de Abastecimento de Água do Município do Barreiro	Medida de base	CM Barreiro	2020-2022	384,29	Autarquias Locais POEUR	74%	Em execução
KTM08	PTE2P01M09_RH5	Aquisição e Implementação do sistema de Telegestão para controlo de Perdas de Água no concelho do Cadaval	Medida de base	CM Cadaval	2021-2022	516,03	POSEUR	100%	Em execução
KTM08	PTE2P01M10_SUB_RH5	Gestão e Controlo de Perdas de Água no Concelho de Palmela	Medida de base	CM Palmela	2020-2022	290,25	Autarquias Locais POEUR	63%	Em execução
KTM08	PTE2P01M11_RH5	Redução de Perdas e Energia - Implementação de Zonas de Medição e Controlo	Medida de base	Serviços Municipalizados de Água e Saneamento de Alcobaça	2020-2022	627,77	Autarquias Locais POEUR	62%	Em execução
KTM08	PTE2P01M12_RH5	Investimentos nos Sistemas em Baixa com Vista ao Controlo e Redução de Perdas nos Sistemas de Distribuição e Adução de Água - Alto Alentejo	Medida de base	CM Ponte de Sor	-	-	-	0%	Não executada neste ciclo
KTM08	PTE2P01M14_RH5	Investimentos nos Sistemas em Baixa com vista ao Controlo e Redução de Perdas nos Sistemas de Distribuição e Adução de Água	Medida de base	CM Proença-a-Nova	2021-2023	66,30	Autarquias Locais POEUR	62%	Em execução
KTM08	PTE2P01M15_RH5	Médio Tejo - Gestão inteligente de recursos hídricos supramunicipais	Medida de base	Tejo Ambiente	2020-2022	1 778,98	Empresas Municipais POEUR	68%	Em execução
KTM08	PTE2P01M16_SUP_RH5	SIMAS OA - "Mais Água, Mais Vida"	Medida de base	Serviços Intermunicipalizados de Água e Saneamento dos Municípios de Oeiras e Amadora	2020-2023	282,30	Autarquias Locais POEUR	62%	Em execução
KTM08	PTE2P01M17_SUP_RH5	Diminuição de Perdas de Água no Sistema Distribuidor do Concelho do Entroncamento	Medida de base	CM Entroncamento	2020-2023	967,28	Autarquias Locais POEUR	88%	Em execução
KTM08	PTE2P01M18_SUB_RH5	Controlo e Redução de Perdas de Água em Redes de Distribuição do Município de Almada	Medida de base	Serviços Municipalizados de Água e Saneamento de Almada	2020-2022	803,81	Autarquias Locais POEUR	68%	Em execução
KTM08	PTE2P01M19_RH5	Implementação de Sistema de Controlo e Redução de Perdas na	Medida de base	Serviços Municipalizados de	2020-2022	307,26	POSEUR	100%	Em execução

KTM	Código da Medida	Designação	Tipologia	Entidade responsável	Programação física final	Investimento final (mil €)	Fonte de Financiamento	Participação comunitária (%)	Ponto de situação
		Rede de Distribuição e Adução de Água de Peniche		Água e Saneamento de Peniche					
KTM08	PTE2P01M20_SUP_RH5	Projeto LIFE Água de Prata - <i>Adaptation and Watering in Green Urban Areas facing Climatic Heat Waves, Drought and Extreme Storms</i>	Medida de base	CM Évora	2018-2022	676,18	Autarquias Locais Programa LIFE	85%	Em execução
KTM08	PTE2P01M21_SUP_RH5	Programa de controlo e redução de perdas no sistema de distribuição de água do concelho da Covilhã	Medida de base	Águas da Covilhã	2018-2022	480,11	Empresas Municipais POSEUR	96%	Em execução
KTM08	PTE2P01M22_RH5	Produção e Utilização de ApR no Ecoparque da Abrunheira, Mafra	Medida suplementar	Tratolixo	2021-2022	52,62	Empresas Municipais	0%	Em execução
KTM08	PTE2P01M25_SUP_RH5	Produção de Água para Reutilização (ApR) em Sistemas Descentralizados no CIVTRS de Abrantes	Medida suplementar	CIVTRS de Abrantes	2021	-	-	0%	Executada
KTM08	PTE2P01M27_SUB_RH5	Setorização e macromedição dos sistemas de abastecimento de água do município de Montemor-o-Novo	Medida de base	CM Montemor-o-Novo	2019-2022	157,71	Autarquias Locais POSEUR	73%	Em execução
KTM08	PTE2P01M28_RH5	Investimentos nos Sistemas em Baixa com vista ao Controlo e Redução de Perdas nos Sistemas de Distribuição e Adução de Água, no concelho do Sabugal	Medida de base	CM Sabugal	2020-2022	225,52	Autarquias Locais POSEUR	91%	Em execução
KTM08	PTE2P01M29_SUB_RH5	Controlo e Redução de Perdas nos Sistemas de Distribuição e Adução de Água da APIN	Medida de base	Empresa Intermunicipal de Ambiente do Pinhal Interior	2021-2023	1 661,31	POSEUR	100%	Em execução
KTM99	PTE2P04M02_SUB_RH5	Definição e implementação das condicionantes à construção de novas captações de água subterrânea nos Aluviões do Tejo e na área subjacente que abrange as massas de água Bacia do Tejo-Sado/Margem Esquerda e Bacia do Tejo-Sado/Margem Direita	Medida de base	Agência Portuguesa do Ambiente	-	-	-	0%	Não executada neste ciclo
KTM99	PTE2P04M03_SUB_RH5	Condicionantes ao licenciamento de captações de água subterrânea particulares na massa de água subterrânea de Ourém	Medida de base	Agência Portuguesa do Ambiente	-	-	-	0%	Não executada
KTM99	PTE2P04M03_SUP_RH5	Modelação integrada do troço principal rio Tejo, entre a barragem	Medida suplementar	Agência Portuguesa do Ambiente	2017-2018	115,00	Orçamento do Estado	0%	Executada

KTM	Código da Medida	Designação	Tipologia	Entidade responsável	Programação física final	Investimento final (mil €)	Fonte de Financiamento	Comparticipação comunitária (%)	Ponto de situação
		de Cedillo e o Estuário do Tejo, para garantir a gestão sustentável dos usos, consumptivos e não consumptivos, e o bom estado das massas de água					Fundo Ambiental		
KTM05	PTE3P01M01_SUP_RH5	Plano Específico de Gestão das Águas (PEGA) para o restabelecimento da conectividade dos cursos de água para a fauna piscícola, na(s) sub-bacia(s) consideradas prioritária(s)	Medida suplementar	Agência Portuguesa do Ambiente	-	-	-	0%	Não executada neste ciclo - medida regional
KTM05	PTE3P01M02_SUP_RH5	Garantir a transponibilidade pela enguia (e outras espécies piscícolas) do Açude de Abrantes, incluído no 1º nível de ação preconizado no Plano de Gestão da Enguia	Medida de base	CM Abrantes	-	-	-	0%	Não executada neste ciclo - medida regional
KTM05	PTE3P01M03_SUP_RH5	Garantir a transponibilidade pela enguia (e outras espécies piscícolas) da barragem de Belver e da Barragem de Fratel, incluídas no 1º nível de ação preconizado no Plano de Gestão da Enguia	Medida de base	EDP	-	-	-	0%	Não executada neste ciclo - medida regional
KTM05	PTE3P01M07_SUP_RH5	ALJIA – Plano de Gestão Integrada da Ribeira de Alge e os seus Afluentes, concelho de Figueiró dos Vinhos	Medida suplementar	CM Figueiró dos Vinhos	-	-	-	0%	Não executada
KTM06	PTE3P02M01_SUP_RH5	Definição e implementação de uma estratégia para a reabilitação e requalificação de linhas de água	Medida suplementar	Agência Portuguesa do Ambiente	-	-	-	0%	Não executada neste ciclo - medida regional
KTM06	PTE3P02M03_SUP_RH5	Requalificação da Lagoa de Óbidos	Medida suplementar	Agência Portuguesa do Ambiente	2017-2022	15 343,59	Fundo Ambiental POSEUR	85%	Em execução
KTM06	PTE3P02M04_SUP_RH5	Caracterização e desenvolvimento de propostas para a requalificação e valorização das margens do rio Tejo	Medida suplementar	Câmaras Municipais	2017-2027	3 825,00	Orçamento do Estado Fundo Ambiental	0%	Em execução
KTM06	PTE3P02M05_SUP_RH5	Projeto de Renaturalização do Rio Jamor e dos seus afluentes	Medida suplementar	CM Sintra CM Oeiras	2017-2027	3 921,00	POR Lisboa 2020 Empresas Públicas	50%	Em execução

KTM	Código da Medida	Designação	Tipologia	Entidade responsável	Programação física final	Investimento final (mil €)	Fonte de Financiamento	Participação comunitária (%)	Ponto de situação
KTM06	PTE3P02M06_SUP_RH5	Requalificação da Ribeira da Lage	Medida suplementar	CM Sintra	2018-2027	1 783,00	Autarquias Locais Fundo Ambiental	0%	Em execução
KTM06	PTE3P02M07_SUP_RH5	VALORIO - Valorização e Proteção do Património Natural e Paisagístico de Linhas de Água	Medida suplementar	CM Loures	2020-2021	355,15	Autarquias Locais POR Lisboa 2020/FEDER	50%	Executada
KTM06	PTE3P02M08_SUP_RH5	Projeto HOW - <i>Hands On Water</i> - Projeto integrado de requalificação e valorização da bacia hidrográfica da Ribeira de Tancos	Medida suplementar	CM Vila Nova da Barquinha	-	-	-	0%	Não executada
KTM06	PTE3P02M09_SUP_RH5	Ruivaco-do-Oeste Gestão Ativa da Espécie e do Ecossistema	Medida suplementar	CM Torres Vedras	2017-2020	172,97	Fundo de Coesão	85%	Executada
KTM06	PTE3P02M10_SUP_RH5	Requalificação dos ecossistemas fluviais do concelho de Cascais	Medida suplementar	Empresa Municipal de Ambiente de Cascais	2018-2021	48,31	Empresas Municipais POSEUR	85%	Executada
KTM06	PTE3P02M11_SUP_RH5	Requalificação dos cursos de água nas áreas ardidas em 2017	Medida suplementar	Agência Portuguesa do Ambiente Municípios	2017-2019	4 687,20	Fundo Ambiental	0%	Executada
KTM06	PTE3P02M12_SUP_RH5	Reabilitação e Valorização da Ribeira de Enxarrique - Vila Velha de Ródão	Medida suplementar	CM Vila Velha de Ródão	2021-2022	276,36	PEES	0%	Em execução
KTM06	PTE3P02M13_SUP_RH5	Requalificação da Ribeira de Sassoeiros – Cascais	Medida suplementar	CM Cascais	2020-2022	500,00	PEES	0%	Em execução
KTM06	PTE3P02M14_SUP_RH5	Reabilitação do corredor ecológico Sizandro – Conquinha	Medida suplementar	CM Torres Vedras	2021	222,03	PEES	0%	Executada
KTM06	PTE3P02M15_SUP_RH5	Regularização e Requalificação da Ribeira da Quinta de Santa Teresa – Almada	Medida suplementar	CM Almada	2021-2022	590,00	PEES	0%	Em execução
KTM06	PTE3P02M16_SUP_RH5	Projeto de limpeza e valorização da Vala Real junto ao palácio – Azambuja	Medida suplementar	CM Azambuja	2021-2022	169,51	PEES	0%	Em execução
KTM06	PTE3P02M17_SUP_RH5	Limpeza e reabilitação de linhas de água no Município de Loures: Projeto-piloto de À-dos-Cãos (PERLA)	Medida suplementar	CM Loures	2020-2021	26,90	Autarquias Locais	0%	Executada
KTM06	PTE3P02M18_SUP_RH5	Limpeza e reabilitação de linhas de água no Município de Loures: Projeto-piloto Freixial (PERLA)	Medida suplementar	CM Loures	2020-2021	37,76	Autarquias Locais	0%	Executada
KTM06	PTE3P02M19_SUP_RH5	Limpeza e reabilitação de linhas de água no Município de Loures: Projeto-piloto do Bairro da Junqueira (PERLA)	Medida suplementar	CM Loures	2020-2021	21,00	Autarquias Locais	0%	Executada

KTM	Código da Medida	Designação	Tipologia	Entidade responsável	Programação física final	Investimento final (mil €)	Fonte de Financiamento	Comparticipação comunitária (%)	Ponto de situação
KTM06	PTE3P02M20_SUP_RH5	Renaturalização e requalificação das linhas de água no Parque Adão Barata (PERLA)	Medida suplementar	CM Loures	2020-2021	33,36	Autarquias Locais	0%	Executada
KTM06	PTE3P02M21_SUP_RH5	Limpeza e reabilitação de linhas de água no Município de Loures: Projeto-piloto de Ponte de Lousa (PERLA)	Medida suplementar	CM Loures	2020-2021	36,90	Autarquias Locais	0%	Executada
KTM06	PTE3P02M22_SUP_RH5	Recuperação do sistema Dunar Cresmina-Guincho	Medida suplementar	Empresa Municipal de Ambiente de Cascais	2021	180,31	POSEUR	100%	Executada
KTM06	PTE3P02M23_SUP_RH5	Projeto de restauro e valorização de habitats naturais e de espécies prioritárias do Parque Natural de Sintra-Cascais	Medida suplementar	Instituto da Conservação da Natureza e das Florestas	-	-	-	0%	Não executada neste ciclo
KTM07	PTE3P03M01_SUP_RH5	Implementação do Regime de Caudais Ecológicos na barragem de Castelo de Bode, no concelho de Tomar, e na barragem de Pracana, no concelho de Mação	Medida de base	EDP	2017-2019	1 250,00	Privado	0%	Executada
KTM07	PTE3P03M02_SUP_RH5	Definição do Regime de Caudais Ecológicos em barragens integradas nos Aproveitamentos Hidroagrícolas de Cova da Beira, Toulica, Marvão-Apartadura e Alvorninha cujos Contratos de Concessão venham a ser celebrados	Medida de base	Associações de Beneficiários dos Aproveitamentos Hidroagrícolas de Cova da Beira, Toulica, Marvão-Apartadura e Alvorninha	-	-	-	0%	Não executada neste ciclo
KTM07	PTE3P03M03_SUP_RH5	Implementação do Regime de Caudais Ecológicos das Barragens do Aproveitamento Hidroagrícola do Vale de Sorraia (Maranhão, Montargil e Magos)	Medida de base	Associação de Regantes e Beneficiários do Vale do Sorraia	-	-	-	0%	Não executada neste ciclo
KTM07	PTE3P03M04_SUP_RH5	Implementação do Regime de Caudais Ecológicos da Barragem da Idanha do Aproveitamento Hidroagrícola da Campina de Idanha-a-Nova	Medida de base	Associação de Regantes e Beneficiários de Idanha-a-Nova	-	-	-	0%	Não executada neste ciclo
KTM07	PTE3P03M05_SUP_RH5	Implementação do Regime de Caudais Ecológicos da Barragem do Divor, do Aproveitamento Hidroagrícola do Divor	Medida de base	Associação de Regantes e Beneficiários do Divor	-	-	-	0%	Não executada neste ciclo

KTM	Código da Medida	Designação	Tipologia	Entidade responsável	Programação física final	Investimento final (mil €)	Fonte de Financiamento	Comparticipação comunitária (%)	Ponto de situação
KTM99	PTE3P04M01_SUP_RH5	Definição de rios ou troços de rios a preservar na região hidrográfica	Medida suplementar	Agência Portuguesa do Ambiente	-	-	-	0%	Não executada neste ciclo - medida regional
KTM99	PTE3P04M02_SUP_RH5	Em cursos de água com acentuada variabilidade intranual será estabelecido, caso a caso, em sede de licenciamento, a interdição de captar num determinado período do ano, incluindo nos pegos existentes no leito do curso de água	Medida de base	Agência Portuguesa do Ambiente	2017-2021	-	-	0%	Executada
KTM99	PTE3P04M03_SUP_RH5	Definir e implementar condicionantes à extração de inertes para a conservação da rede hidrográfica e zonas ribeirinhas	Medida de base	Agência Portuguesa do Ambiente	-	-	-	0%	Não executada neste ciclo - medida regional
KTM99	PTE3P04M04_SUP_RH5	Elaboração e Implementação do Plano Específico de Gestão de Águas (PEGA) para a extração de inertes nos rios Tejo e Sorraia	Medida de base	Agência Portuguesa do Ambiente	-	-	-	0%	Não executada neste ciclo
KTM18	PTE4P01M01_SUP_RH5	Implementação de um Plano de Ação para o controlo das infestantes aquáticas, em particular da <i>Azolla</i> sp., do jacinto de água (<i>Eichhornia crassipes</i>) e da erva pinheirinha (<i>Myriophyllum verticillatum</i>), no rio Tejo e afluentes onde tenha verificado a sua ocorrência, nomeadamente nos rios Sorraia e Sôr	Medida suplementar	Agência Portuguesa do Ambiente	2019-2027	352,56	Fundo Ambiental	0%	Em execução
KTM18	PTE4P01M02_SUP_RH5	Plano de Ação para o controlo das espécies piscícolas invasoras na bacia hidrográfica do Tejo	Medida suplementar	Agência Portuguesa do Ambiente	-	-	-	0%	Não executada neste ciclo - medida regional
KTM18	PTE4P01M03_SUP_RH5	Erradicação da <i>Perca fluviatilis</i> , espécie piscícola invasora com	Medida suplementar	Agência Portuguesa do Ambiente	2020-2022	98,63	Fundo Ambiental Autarquias Locais	0%	Em execução

KTM	Código da Medida	Designação	Tipologia	Entidade responsável	Programação física final	Investimento final (mil €)	Fonte de Financiamento	Participação comunitária (%)	Ponto de situação
		elevado potencial de impacto sobre a qualidade da água e sobre os serviços dos ecossistemas na bacia hidrográfica do Tejo, na albufeira de Vale Longo, concelho de Proença-a-Nova		CM Proença-a-Nova					
KTM18	PTE4P01M04_SUP_RH5	Plano de Ação para o controlo de Moluscos e Crustáceos invasores na bacia hidrográfica do Tejo	Medida suplementar	Agência Portuguesa do Ambiente	-	-	-	0%	Não executada neste ciclo - medida regional
KTM18	PTE4P01M05_SUP_RH5	Projeto LudVISION prevenção, controlo e contenção ou erradicação de espécies exóticas invasoras aquáticas na bacia hidrográfica do rio Aravil	Medida suplementar	CM Idanha-a-Nova	2021	99,35	Autarquias Locais Fundo Ambiental	0%	Executada
KTM24	PTE5P02M03_SUP_RH5	Produção de água para reutilização (ApR) para uso próprio na ETAR da Margarido & Margarido, Lda., no concelho de Abrantes	Medida suplementar	Margarido & Margarido	2018-2023	35,00	Privado	0%	Em execução
KTM24	PTE5P02M04_SUP_RH5	Produção de ApR para uso próprio - SOHI MEAT SOLUTIONS - Distribuição de Carnes, S.A. - Santarém (rega de espaços verdes da empresa)	Medida suplementar	Sohi Meat Solutions - Distribuição de Carnes	-	-	-	0%	Não executada neste ciclo
KTM24	PTE5P02M05_RH5	Produção de ApR para uso próprio e cedência a terceiros, na ETAR de Frielas, Loures	Medida suplementar	Águas do Tejo Atlântico	-	-	-	0%	Não executada neste ciclo
KTM24	PTE5P02M06_RH5	Produção de ApR para uso próprio e cedência a terceiros, na ETAR de Alcântara, Lisboa	Medida suplementar	Águas do Tejo Atlântico	-	-	-	0%	Não executada neste ciclo
KTM24	PTE5P06M02_SUP_RH5	Acompanhamento das medidas de intervenções de minimização de risco de erosão costeira no âmbito do Programa da Orla Costeira	Medida suplementar	Agência Portuguesa do Ambiente	2016-2021	-	-	0%	Executada
KTM14	PTE7P01M05_SUB_RH5	Investigação da origem dos parâmetros cujas concentrações excedem os limiares ou normas de	Medida suplementar	Agência Portuguesa do Ambiente	-	-	-	0%	Não executada

KTM	Código da Medida	Designação	Tipologia	Entidade responsável	Programação física final	Investimento final (mil €)	Fonte de Financiamento	Comparticipação comunitária (%)	Ponto de situação
		qualidade nas massas de água subterrâneas Maciço Antigo Indiferenciado da Bacia do Tejo, Monforte-Alter do Chão, Estremoz-Cano, Orla Ocidental Indiferenciado das Bacias das Ribeiras do Oeste, Pisões-Atrozela, Caldas da Rainha-Nazaré, Bacia do Tejo-Sado/Margem Esquerda							
KTM14	PTE7P01M10_SUP_RH5	Implementação do Projeto Tejo Limpo	Medida suplementar	Agência Portuguesa do Ambiente	2018-2022	1 728,27	Fundo Ambiental	0%	Em execução
KTM14	PTE7P01M11_SUP_RH5	AQUADAPT - Ecossistemas fluviais à prova de alterações climáticas para uma gestão sustentável	Medida suplementar	Universidade de Lisboa/Instituto Superior de Agronomia Universidade de Lisboa/Instituto Superior Técnico Agência Portuguesa do Ambiente	2021-2023	124,82	Orçamento do Estado Prémios BPI "la Caixa" - Concurso de Projetos I&D Mobilizadores	0%	Em execução
KTM14	PTE7P01M18_RH5	Estudo para a caracterização do fluxo e transporte de contaminantes na massa de água Sicó-Alvaiázere, com vista à identificação da origem da poluição detetada na Água Balnear do Agroal	Medida de base	Agência Portuguesa do Ambiente	-	-	-	0%	Não executada
KTM99	PTE9P07M03_RH5	Programa do Estuário do rio Tejo	Medida suplementar	Agência Portuguesa do Ambiente	-	-	-	0%	Não executada neste ciclo

Notas:

FEDER – Fundo Europeu de Desenvolvimento Regional

PDR 2020 – Programa de Desenvolvimento Rural 2014-2020

PEES – PEES

POR Lisboa 2020 – Programa Operacional Regional de Lisboa 2014-2020

POSEUR – Programa Operacional Sustentabilidade e Eficiência no Uso de Recursos 2014-2020

POVT – Programa Operacional Temático de Valorização do Território 2007-2014