



AGÊNCIA
PORTUGUESA
DO AMBIENTE



PLANO DE GESTÃO DE REGIÃO HIDROGRÁFICA

Parte 2 - Caracterização e Diagnóstico

REGIÃO HIDROGRÁFICA DO GUADIANA (RH7)

Junho 2015

Projeto do PGRH

Índice

1. REGIÃO HIDROGRÁFICA	1
1.1. Delimitação e caracterização da região hidrográfica	1
1.1.1. Caracterização biofísica	4
1.2. Mecanismos de articulação nas regiões hidrográficas internacionais	6
1.3. Revisão da delimitação de massas de água de superfície	8
1.3.1. Massas de água transfronteiriças	10
1.4. Revisão da delimitação de massas de água subterrânea	10
1.4.1. Massas de água transfronteiriças	11
1.5. Revisão de massas de água fortemente modificadas ou artificiais	12
1.6. Síntese da delimitação das massas de água superficial e subterrânea	15
1.7. Revisão das zonas protegidas	18
1.7.1. Zonas de captação de água para a produção de água para consumo humano	18
1.7.2. Zonas designadas para proteção de espécies aquáticas de interesse económico	23
1.7.3. Zonas designadas como águas de recreio	26
1.7.4. Zonas designadas como zonas sensíveis em termos de nutrientes	28
1.7.5. Zonas designadas como zonas vulneráveis	29
1.7.6. Zonas designadas para a proteção de habitats e da fauna e flora selvagens e a conservação das aves selvagens	31
1.7.7. Síntese das zonas protegidas	36
2. PRESSÕES SOBRE AS MASSAS DE ÁGUA	37
2.1. Pressões qualitativas	39
2.1.1. Setor urbano	40
2.1.1.1. Águas residuais urbanas	40
2.1.1.2. Águas residuais domésticas	45
2.1.1.3. Aterros e lixeiras	45
2.1.2. Setor industrial	46
2.1.2.1. Instalações abrangidas pelo regime PCIP - Prevenção e Controlo Integrado de Poluição ..	47
2.1.2.2. Indústria transformadora	48
2.1.2.3. Indústria alimentar e do vinho	48
2.1.2.4. Aquicultura	48
2.1.2.5. Indústria extrativa	49
2.1.2.6. Instalações portuárias	51
2.1.3. Passivos ambientais	52
2.1.4. Setor agropecuário e das pescas	53

2.1.4.1.	Agricultura	53
2.1.4.2.	Pecuária	57
2.1.4.1.	Pesca	60
2.1.5.	Turismo	63
2.1.6.	Substâncias prioritárias e outros poluentes e poluentes específicos	65
2.1.7.	Síntese das pressões qualitativas	66
2.2.	Pressões quantitativas	67
2.3.	Pressões hidromorfológicas	71
2.3.1.	Águas superficiais - Rios	73
2.3.1.1.	Alterações morfológicas	73
2.3.1.2.	Alterações no regime hidrológico	76
2.3.2.	Águas superficiais- Costeiras e de transição.....	77
2.4.	Pressões biológicas.....	78
2.4.1.	Espécies exóticas	78
2.4.2.	Carga piscícola	80
3.	PROGRAMAS DE MONITORIZAÇÃO	81
3.1.	Águas superficiais	81
3.2.	Águas subterrâneas	83
3.3.	Zonas protegidas	86
4.	CLASSIFICAÇÃO DO ESTADO DAS MASSAS DE ÁGUA	89
4.1.	Estado das massas de água superficial.....	89
4.1.1.	Critérios de classificação do estado.....	90
4.1.1.1.	Critérios de classificação do estado/potencial ecológico.....	90
4.1.1.2.	Critérios de classificação do estado químico.....	91
4.1.1.3.	Critérios de classificação do estado das zonas protegidas.....	91
4.1.2.	Estado ecológico e potencial ecológico.....	92
4.1.3.	Estado químico	96
4.1.4.	Estado global	99
4.1.5.	Avaliação das zonas protegidas.....	101
4.2.	Estado das massas de água subterrâneas	103
4.2.1.	Critérios de classificação do estado.....	104
4.2.1.1.	Critérios de classificação do estado quantitativo.....	104
4.2.1.2.	Critérios de classificação do estado químico.....	105
4.2.1.3.	Critérios de classificação do estado das zonas protegidas.....	107
4.2.2.	Determinação do estado global	107

4.2.3.	Estado quantitativo	108
4.2.4.	Estado químico	110
4.2.1.	Estado global	112
4.2.2.	Avaliação das zonas protegidas.....	114
5.	DISPONIBILIDADES E NECESSIDADES DE ÁGUA.....	115
5.1.	Disponibilidades hídricas superficiais.....	115
5.1.1.	Regime natural - escoamento	115
5.1.2.	Capacidade de regularização das albufeiras.....	116
5.1.3.	Transferências de água entre bacias hidrográficas Luso-Espanholas	116
5.2.	Disponibilidades hídricas subterrâneas.....	117
5.3.	Balço disponibilidades/consumos	120
5.3.1.	Pressupostos e metodologias.....	120
5.3.2.	Fenómenos de escassez de água.....	121
5.3.2.1.	Índice de escassez WEI+	122
6.	ANÁLISE DE PERIGOS E RISCOS.....	123
6.1.	Alterações climáticas	123
6.1.1.	Cenários climáticos e potenciais impactes nos recursos hídricos	123
6.1.2.	Adaptação às alterações climáticas.....	134
6.2.	Cheias e zonas inundáveis	138
6.2.1.	Cheias e inundações	138
6.2.2.	Zonas inundáveis	139
6.2.2.1.	Identificação das zonas com riscos significativos de inundações.....	139
6.2.2.2.	Critérios utilizados para a seleção das zonas com riscos significativos de inundações	139
6.2.2.3.	Elaboração de cartografia sobre inundações	140
6.3.	Secas.....	142
6.4.	Erosão hídrica	143
6.5.	Erosão costeira e capacidade de recarga do litoral.....	144
6.6.	Sismos.....	148
6.7.	Acidentes em Infraestruturas hidráulicas (barragens).....	148
6.8.	Poluição acidental.....	149

ANEXO I – LISTA DAS MASSAS DE ÁGUA DELIMITADAS PARA O 2º CICLO DE PLANEAMENTO NA RH7

ANEXO II – CRITÉRIOS DE IDENTIFICAÇÃO E DESIGNAÇÃO DE MASSAS DE ÁGUA FORTEMENTE MODIFICADAS OU ARTIFICIAIS

ANEXO III – FICHAS DAS MASSAS DE ÁGUA FORTEMENTE MODIFICADAS

ANEXO IV - CRITÉRIOS DE CLASSIFICAÇÃO DO ESTADO/POTENCIAL ECOLÓGICO DAS MASSAS DE ÁGUA SUPERFICIAL

ANEXO V – LIMIARES ESTABELECIDOS PARA AVALIAÇÃO DO ESTADO QUÍMICO DAS MASSAS DE ÁGUA SUBTERRÂNEA

Projeto do PGRH

ÍNDICE DE FIGURAS

FIGURA 1.1 – DELIMITAÇÃO GEOGRÁFICA DA RH7	2
FIGURA 1.2 – DELIMITAÇÃO GEOGRÁFICA DA BACIA HIDROGRÁFICA GUADIANA	3
FIGURA 1.3 – PRINCIPAIS USOS IDENTIFICADOS NAS MASSAS DE ÁGUA FORTEMENTE MODIFICADAS NA RH7	15
FIGURA 1.4 – DELIMITAÇÃO DAS MASSAS DE ÁGUA SUPERFICIAIS NA RH7	16
FIGURA 1.5 – DELIMITAÇÃO DAS MASSAS DE ÁGUA SUBTERRÂNEAS NA RH7	17
FIGURA 1.6 – ZONAS DE CAPTAÇÃO DE ÁGUA SUPERFICIAL PARA A PRODUÇÃO DE ÁGUA PARA CONSUMO HUMANO NA RH7	19
FIGURA 1.7 – ZONAS DE CAPTAÇÃO DE ÁGUA SUBTERRÂNEA PARA A PRODUÇÃO DE ÁGUA PARA CONSUMO HUMANO NA RH7	22
FIGURA 1.8 – TROÇOS PISCÍCOLAS NA RH7	24
FIGURA 1.9 – ZONAS DE PRODUÇÃO DE MOLUSCOS BIVALVES NA RH7	26
FIGURA 1.10 – ÁGUAS BALNEARES IDENTIFICADAS NA RH7	27
FIGURA 1.11 – ZONAS SENSÍVEIS NA RH7	29
FIGURA 1.12 – ZONAS VULNERÁVEIS NA RH7	31
FIGURA 1.13 – SÍTIOS DE IMPORTÂNCIA COMUNITÁRIA NA RH7	33
FIGURA 1.14 – ZONAS DE PROTEÇÃO ESPECIAL NA RH7	35
FIGURA 2.1 – PRINCIPAIS GRUPOS DE PRESSÕES SOBRE AS MASSAS DE ÁGUA	38
FIGURA 2.2 - PONTOS DE DESCARGA NO MEIO HÍDRICO DAS ETAR URBANAS NA RH7	42
FIGURA 2.3 - PONTOS DE DESCARGA NO SOLO DAS ETAR URBANAS NA RH7	43
FIGURA 2.4 - ETAR POR CLASSE DE DIMENSIONAMENTO NA RH7	44
FIGURA 2.5 - ATERROS E LIXEIRAS NA RH7	46
FIGURA 2.6 - CONCESSÃO MINEIRA EM EXPLORAÇÃO NA RH7	50
FIGURA 2.7 - INFRAESTRUTURAS PORTUÁRIAS NA RH7	52
FIGURA 2.8 - LOCALIZAÇÃO DOS REGADIOS PÚBLICOS (EXISTENTES E EM CONSTRUÇÃO) NA RH7	55
FIGURA 2.9 - EFETIVO PECUÁRIO POR SUPERFÍCIE AGRÍCOLA UTILIZADA NA RH7	59
FIGURA 2.10 - CAMPOS DE GOLFE NA RH7	64
FIGURA 2.11 – CAPTAÇÕES DE ÁGUA SUPERFICIAL PARA ABASTECIMENTO PÚBLICO NA RH7	69
FIGURA 2.12 – CAPTAÇÕES DE ÁGUA SUBTERRÂNEA PARA ABASTECIMENTO PÚBLICO NA RH7	70
FIGURA 2.13 – GRANDES BARRAGENS NA RH7	75
FIGURA 3.1 - LOCALIZAÇÃO DAS ESTAÇÕES DE MONITORIZAÇÃO DAS ÁGUAS SUPERFICIAIS NA RH7	83
FIGURA 3.2 – LOCALIZAÇÃO DOS PONTOS DE MONITORIZAÇÃO DO ESTADO QUÍMICO DAS ÁGUAS SUBTERRÂNEAS DA RH7	85
FIGURA 3.3 – LOCALIZAÇÃO DOS PONTOS DE MONITORIZAÇÃO DO ESTADO QUANTITATIVO NAS MASSAS DE ÁGUA SUBTERRÂNEA DA RH7	86
FIGURA 4.1 - ESQUEMA CONCEPTUAL DO SISTEMA DE CLASSIFICAÇÃO DO ESTADO DAS ÁGUAS SUPERFICIAIS (FONTE: ADAPTADO DE UK TECHNICAL ADVISORY GROUP ON THE WATER FRAMEWORK DIRECTIVE, 2007)	90
FIGURA 4.2 – CLASSIFICAÇÃO DO ESTADO ECOLÓGICO/POTENCIAL DAS MASSAS DE ÁGUA SUPERFICIAL NA RH7	94
FIGURA 4.3 - CLASSIFICAÇÃO DO ESTADO QUÍMICO DAS MASSAS DE ÁGUA SUPERFICIAIS NA RH7	97
FIGURA 4.4 - CLASSIFICAÇÃO DO ESTADO GLOBAL DAS MASSAS DE ÁGUA NA RH7	100
FIGURA 4.5 - CLASSIFICAÇÃO DO ESTADO GLOBAL DAS MASSAS DE ÁGUA NA RH7 – COMPARAÇÃO ENTRE O 1.º E 2.º CICLO	101
FIGURA 4.6 – ESTADO QUANTITATIVO DAS MASSAS DE ÁGUA DE SUBTERRÂNEAS NA RH7	109
FIGURA 4.7 – ESTADO QUÍMICO DAS MASSAS DE ÁGUA SUBTERRÂNEAS NA RH7	111
FIGURA 4.8 - CLASSIFICAÇÃO DO ESTADO GLOBAL DAS MASSAS DE ÁGUA SUBTERRÂNEA NA RH7	113
FIGURA 5.1 - DISPONIBILIDADE HÍDRICA SUBTERRÂNEA POR UNIDADE DE ÁREA NA RH7	119
FIGURA 6.1 - VULNERABILIDADE DA ZONA COSTEIRA PORTUGUESA À SUBIDA DO NÍVEL DAS ÁGUAS DO MAR	134
FIGURA 6.2 – CARACTERIZAÇÃO DO RISCO	141
FIGURA 6.3 - PRODUÇÃO DE SEDIMENTOS NA RH7 (PGRH, APA, 2012G)	143
FIGURA 6.4 - CÉLULA 8: BALANÇO SEDIMENTAR NA SITUAÇÃO DE REFERÊNCIA (GTL, 2014)	145
FIGURA 6.5 - CÉLULA 8: BALANÇO SEDIMENTAR NA SITUAÇÃO ATUAL (GTL, 2014)	146
FIGURA 6.6 - PERIGOSIDADE DE INCÊNDIO FLORESTAL	152

Projeto do PGRH

Índice de Quadros

QUADRO 1.1 – SUB-BACIAS IDENTIFICADAS NA RH7	3
QUADRO 1.2 – GRUPOS DE TRABALHO DA CADC	7
QUADRO 1.3- REGIME DE CAUDAIS PARA A BACIA LUSO-ESPANHOLA DO GUADIANA DE ACORDO COM O PROTOCOLO ADICIONAL.....	7
QUADRO 1.4 – CONDIÇÕES PARA SER DECLARADA CONDIÇÃO DE EXCEÇÃO AO REGIME DE CAUDAIS NA BACIA LUSO-ESPANHOLA DO GUADIANA	8
QUADRO 1.5 – ALTERAÇÕES ÀS MASSAS DE ÁGUA SUPERFICIAIS NATURAIS NA RH7	9
QUADRO 1.6 – ALTERAÇÕES ÀS MASSAS DE ÁGUA SUBTERRÂNEAS NA RH7	10
QUADRO 1.7 – ALTERAÇÕES ÀS MASSAS DE ÁGUA FORTEMENTE MODIFICADAS NA RH7.....	12
QUADRO 1.8 – MASSAS DE ÁGUA POR CATEGORIA IDENTIFICADAS NA RH7	15
QUADRO 1.9 – ZONAS DE CAPTAÇÃO DE ÁGUA SUPERFICIAL PARA A PRODUÇÃO DE ÁGUA PARA CONSUMO HUMANO NA RH7.....	18
QUADRO 1.10 - PLANOS DE ORDENAMENTO DE ALBUFEIRAS DE ÁGUAS PÚBLICAS NA RH7	20
QUADRO 1.11 – ÁGUAS PISCÍCOLAS CLASSIFICADAS NA RH7	23
QUADRO 1.12 – ÁGUAS BALNEARES IDENTIFICADAS NA RH7.....	27
QUADRO 1.13 – ZONA DESIGNADA SENSÍVEL EM TERMOS DE NUTRIENTES NA RH7	28
QUADRO 1.14 – ZONAS VULNERÁVEIS DESIGNADAS NA RH7	30
QUADRO 1.15 – SÍTIOS DE IMPORTÂNCIA COMUNITÁRIA IDENTIFICADOS NA RH7	32
QUADRO 1.16 – ZONAS DE PROTEÇÃO ESPECIAL LOCALIZADAS NA RH7	34
QUADRO 1.17 – PLANOS ORDENAMENTO DE ÁREAS PROTEGIDAS NA RH7	36
QUADRO 1.18 – ZONAS PROTEGIDAS NA RH7	36
QUADRO 2.1 - CARGA REJEITADA NO MEIO HÍDRICO POR SISTEMAS URBANOS DE DRENAGEM E TRATAMENTO DE ÁGUAS RESIDUAIS NA RH7 .	40
QUADRO 2.2 - CARGA REJEITADA NO SOLO POR SISTEMAS URBANOS DE DRENAGEM E TRATAMENTO DE ÁGUAS RESIDUAIS NA RH7	41
QUADRO 2.3- CARGA REJEITADA PELOS SISTEMAS URBANOS DE DRENAGEM E TRATAMENTO DE ÁGUAS RESIDUAIS URBANAS POR CATEGORIA DE MASSAS DE ÁGUA NA RH7	45
QUADRO 2.4 - INSTALAÇÕES PCIP NA RH7.....	47
QUADRO 2.5 - CARGA REJEITADA PELAS INSTALAÇÕES PCIP NA RH7	47
QUADRO 2.6 - CARGA REJEITADA PELA INDÚSTRIA ALIMENTAR E DO VINHO NA RH7.....	48
QUADRO 2.7 - ANTIGA EXPLORAÇÃO MINEIRA ABANDONADA COM RECUPERAÇÃO AMBIENTAL CONCLUÍDA NA RH7	50
QUADRO 2.8 - INFRAESTRUTURAS PORTUÁRIAS NA RH7	51
QUADRO 2.9 – SUPERFÍCIE AGRÍCOLA UTILIZADA (SAU) NA RH7	53
QUADRO 2.10 - ÁREAS BENEFICIADAS E ÁREAS REGADAS DOS APROVEITAMENTOS HIDROAGRÍCOLAS NA RH7	54
QUADRO 2.11 - ÁREA BENEFICIADA DOS APROVEITAMENTOS HIDROAGRÍCOLAS NA RH7	54
QUADRO 2.12 - SUPERFÍCIE REGADA NA RH7.....	56
QUADRO 2.13- SUPERFÍCIE REGADA E SUPERFÍCIE AGRÍCOLA UTILIZADA (SAU) NA RH7.....	56
QUADRO 2.14 - CLASSES DE USO DO SOLO OBTIDAS APÓS AGREGAÇÃO E AS CORRESPONDENTES TAXAS DE EXPORTAÇÃO DE N E DE P	57
QUADRO 2.15 – ESTIMATIVA DA CARGA DE ORIGEM DIFUSA PROVENIENTE DA AGRICULTURA NA RH7	57
QUADRO 2.16 - CARGA REJEITADA NO MEIO HÍDRICO PELAS INSTALAÇÕES PECUÁRIAS NA RH7.....	60
QUADRO 2.17 – ESTIMATIVA DA CARGA DE ORIGEM DIFUSA PROVENIENTE DA PECUÁRIA NA RH7	60
QUADRO 2.18 - ESPÉCIES PISCÍCOLAS QUE OCORREM NAS MASSAS DE ÁGUAS INTERIORES DA RH7 E O RESPECTIVO VALOR PESQUEIRO	62
QUADRO 2.19 - CARGA REJEITADA PELOS CAMPOS DE GOLFE NA RH7	63
QUADRO 2.20 - EMISSÕES DE SUBSTÂNCIAS PRIORITÁRIAS E OUTROS POLUENTES PARA AS MASSAS DE ÁGUA DA RH7	65
QUADRO 2.21- EMISSÕES DE POLUENTES ESPECÍFICOS PARA AS MASSAS DE ÁGUA DA RH7.....	65
QUADRO 2.22 – CONTRIBUIÇÃO DOS SETORES DE ATIVIDADE NA EMISSÃO DE SUBSTÂNCIAS PRIORITÁRIAS E OUTROS POLUENTES NA RH7	66
QUADRO 2.23 – CONTRIBUIÇÃO DOS SETORES DE ATIVIDADE NA EMISSÃO DE POLUENTES ESPECÍFICOS NA RH7	66
QUADRO 2.24 - NÚMERO DE INSTALAÇÕES PAG POR NÍVEL DE PERIGOSIDADE NA RH7.....	66
QUADRO 2.25 – CARGA PONTUAL REJEITADA NA RH7	67
QUADRO 2.26 – CARGA DIFUSA ESTIMADA NA RH7	67

QUADRO 2.27 - VOLUMES DE ÁGUA CAPTADOS POR SETOR NA RH7	68
QUADRO 2.28 – TAXAS DE RETORNO DOS VOLUMES CAPTADOS POR SETOR PARA AS ÁGUAS SUPERFICIAIS E SUBTERRÂNEAS	71
QUADRO 2.29 - RETORNOS DOS DIFERENTES SETORES NA RH7	71
QUADRO 2.30 - INFRAESTRUTURAS TRANSVERSAIS NA RH7	74
QUADRO 2.31 - TRANSFERÊNCIAS DE ÁGUA ATRAVÉS DE CIRCUITOS DE TRANSVASE NA RH7	76
QUADRO 2.32 - APROVEITAMENTO HIDROELÉTRICO EXISTENTE NA RH7	77
QUADRO 2.33 - BARRAGENS COM CAPACIDADE DE REGULARIZAÇÃO NA RH7	77
QUADRO 2.34 - INTERVENÇÕES E INFRAESTRUTURAS EXISTENTES EM ÁGUAS DE TRANSIÇÃO E COSTEIRAS NA RH7.....	78
QUADRO 2.35 – PRINCIPAIS ESPÉCIES DE MACROINVERTEBRADOS EXÓTICOS (CRUSTÁCEOS E BIVALVES) INTRODUZIDOS NA RH7.....	79
QUADRO 2.36 – PRINCIPAIS ESPÉCIES DE MACRÓFITOS INVASORES EXISTENTES EM PORTUGAL	79
QUADRO 2.37 - ESPÉCIES EXÓTICAS ENCONTRADAS EM ÁGUAS COSTEIRAS E DE TRANSIÇÃO, NA RH7	79
QUADRO 3.1 – REDE DE MONITORIZAÇÃO DO ESTADO/POTENCIAL ECOLÓGICO E DO ESTADO QUÍMICO DAS ÁGUAS SUPERFICIAIS NA RH7	82
QUADRO 3.2 – REDE DE MONITORIZAÇÃO DO ESTADO QUÍMICO E DO ESTADO QUANTITATIVO DAS ÁGUAS SUBTERRÂNEAS NA RH7.....	84
QUADRO 3.3 – REDE DE MONITORIZAÇÃO DAS ZONAS PROTEGIDAS NA RH7.....	88
QUADRO 4.1 - ELEMENTOS DE QUALIDADE UTILIZADOS NA AVALIAÇÃO DO ESTADO/POTENCIAL ECOLÓGICO	90
QUADRO 4.2 – CRITÉRIOS DE AVALIAÇÃO COMPLEMENTAR PARA AS MASSAS DE ÁGUA SUPERFICIAIS INCLUÍDAS EM ZONAS PROTEGIDAS	91
QUADRO 4.3 – CLASSIFICAÇÃO DO ESTADO ECOLÓGICO DAS MASSAS DE ÁGUA SUPERFICIAL NATURAIS NA RH7	92
QUADRO 4.4 – CLASSIFICAÇÃO DO POTENCIAL ECOLÓGICO DAS MASSAS DE ÁGUA FORTEMENTE MODIFICADAS E ARTIFICIAIS NA RH7	92
QUADRO 4.5 – COMPARAÇÃO DO ESTADO ECOLÓGICO DAS MASSAS DE ÁGUA SUPERFICIAL NATURAIS, ENTRE O 1º E O 2º CICLO DE PLANEAMENTO, NA RH7	95
QUADRO 4.6 – COMPARAÇÃO DO POTENCIAL ECOLÓGICO DAS MASSAS DE ÁGUA SUPERFICIAL FORTEMENTE MODIFICADAS E ARTIFICIAIS, ENTRE O 1º E O 2º CICLO DE PLANEAMENTO NA RH7.....	95
QUADRO 4.7 – CLASSIFICAÇÃO DO ESTADO QUÍMICO DAS MASSAS DE ÁGUA SUPERFICIAL NATURAIS NA RH7	96
QUADRO 4.8 – CLASSIFICAÇÃO DO ESTADO QUÍMICO DAS MASSAS DE ÁGUA SUPERFICIAL FORTEMENTE MODIFICADAS E ARTIFICIAIS NA RH7. 96	
QUADRO 4.9 – COMPARAÇÃO DO ESTADO QUÍMICO DAS MASSAS DE ÁGUA SUPERFICIAL NATURAIS, ENTRE 1º E DO 2º CICLO DE PLANEAMENTO, NA RH7	98
QUADRO 4.10 – COMPARAÇÃO DO ESTADO QUÍMICO DAS MASSAS DE ÁGUA SUPERFICIAL FORTEMENTE MODIFICADAS E ARTIFICIAIS, ENTRE O 1º E DO 2º CICLO DE PLANEAMENTO, NA RH7	98
QUADRO 4.11 – CLASSIFICAÇÃO DO ESTADO GLOBAL DAS MASSAS DE ÁGUA SUPERFICIAIS NA RH7	99
QUADRO 4.12 – AVALIAÇÃO COMPLEMENTAR DAS MASSAS DE ÁGUA INSERIDAS EM ZONAS PROTEGIDAS DESTINADAS À PRODUÇÃO DE ÁGUA PARA CONSUMO HUMANO NA RH7	102
QUADRO 4.13 – AVALIAÇÃO COMPLEMENTAR DAS MASSAS DE ÁGUA INSERIDAS EM ZONAS PROTEGIDAS PARA AS ÁGUAS PISCÍCOLAS NA RH7	102
QUADRO 4.14 – AVALIAÇÃO COMPLEMENTAR DAS MASSAS DE ÁGUA INSERIDAS EM ZONAS PROTEGIDAS DESTINADAS À PRODUÇÃO DE MOLUSCOS BIVALVES NA RH7	102
QUADRO 4.15 – AVALIAÇÃO COMPLEMENTAR DAS MASSAS DE ÁGUA INSERIDAS EM ZONAS PROTEGIDAS PARA AS ÁGUAS BALNEARES NA RH7	103
QUADRO 4.16 – CLASSES DE ESTADO DAS ÁGUAS SUBTERRÂNEAS CONSIDERADAS NA DQA E NA LA	104
QUADRO 4.17 – CLASSIFICAÇÃO DO ESTADO QUANTITATIVO DAS MASSAS DE ÁGUA SUBTERRÂNEAS	105
QUADRO 4.18 – CLASSIFICAÇÃO DO ESTADO QUÍMICO DAS MASSAS DE ÁGUA SUBTERRÂNEAS.....	106
QUADRO 4.19 – CRITÉRIOS DE AVALIAÇÃO COMPLEMENTAR PARA AS MASSAS DE ÁGUA SUBTERRÂNEAS INSERIDAS EM ZONAS PROTEGIDAS	107
QUADRO 4.20 – CLASSIFICAÇÃO DO ESTADO QUANTITATIVO DAS MASSAS DE ÁGUA SUBTERRÂNEAS NA RH7	108
QUADRO 4.21 – COMPARAÇÃO DO ESTADO QUANTITATIVO DAS MASSAS DE ÁGUA SUBTERRÂNEA, ENTRE O 1º E O 2º CICLO DE PLANEAMENTO, NA RH7	109
QUADRO 4.22 – CLASSIFICAÇÃO DO ESTADO QUÍMICO DAS MASSAS DE ÁGUA SUBTERRÂNEAS NA RH7	110
QUADRO 4.23 – COMPARAÇÃO DO ESTADO QUÍMICO DAS MASSAS DE ÁGUA SUBTERRÂNEAS, ENTRE O 1º E O 2º CICLO DE PLANEAMENTO, NA RH7.....	111
QUADRO 4.24 – CLASSIFICAÇÃO DO ESTADO GLOBAL DAS MASSAS DE ÁGUA SUBTERRÂNEA NA RH7	112

QUADRO 4.25 – AVALIAÇÃO COMPLEMENTAR DAS MASSAS DE ÁGUA SUBTERRÂNEAS INSERIDAS EM ZONAS PROTEGIDAS DESTINADAS À PRODUÇÃO DE ÁGUA PARA CONSUMO HUMANO NA RH7.....	114
QUADRO 5.1 - PROBABILIDADE ASSOCIADA AO ESCOAMENTO ANUAL MÉDIO NA RH7.....	115
QUADRO 5.2 - CAPACIDADE DE ARMAZENAMENTO DAS ALBUFEIRAS NA RH7.....	116
QUADRO 5.3 – AFLUÊNCIAS NOS ANOS HIDROLÓGICOS 2010/11, 2011/12 E 2012/13 NA RH7.....	117
QUADRO 5.4 – AFLUÊNCIAS MENSIS NOS ANOS HIDROLÓGICOS 2010/11, 2011/12 E 2012/13 NA RH7.....	117
QUADRO 5.5 - CLASSIFICAÇÃO DA HETEROGENEIDADE DO MEIO.....	118
QUADRO 5.6 - DISPONIBILIDADE HÍDRICA SUBTERRÂNEA NA RH7.....	120
QUADRO 5.7 – DISPONIBILIDADE HÍDRICA DAS MASSAS DE ÁGUA SUBTERRÂNEA NA RH7.....	120
QUADRO 5.8 - WEI+ PARA A RH7.....	122
QUADRO 6.1 – PRINCIPAIS RISCOS, QUESTÕES E PROSPETIVAS DE ADAPTAÇÃO PARA A EUROPA (AR5).....	126
QUADRO 6.2 - SÍNTESE DOS RESULTADOS DE TEMPERATURA OBTIDOS PARA A RH7.....	129
QUADRO 6.3- SÍNTESE DOS RESULTADOS DE PRECIPITAÇÃO OBTIDOS PARA RH7.....	129
QUADRO 6.4– SÍNTESE DOS RESULTADOS DE EVAPORAÇÃO E HUMIDADE RELATIVA DO AR OBTIDOS PARA A RH7.....	130
QUADRO 6.5– SÍNTESE DOS RESULTADOS DE ESCOAMENTO OBTIDOS PARA A RH7.....	131
QUADRO 6.6 – OBJETIVOS ESTRATÉGICOS E ESPECÍFICOS DA PROPOSTA DE ENAAC – RECURSOS HÍDRICOS.....	138
QUADRO 6.7 - ZONAS AFETADAS NA RH1 POR CHEIAS HISTÓRICAS (PGRH, APA, 2012A).....	139
QUADRO 6.8- CLASSIFICAÇÃO DE SEVERIDADE DOS IMPACTES.....	150
QUADRO 6.9 - MASSAS DE ÁGUA DIRETAMENTE AFETADAS POR DESCARGAS POLUENTES ACIDENTAIS.....	150

Projeto do PGRH

1. REGIÃO HIDROGRÁFICA

1.1. Delimitação e caracterização da região hidrográfica

A Região Hidrográfica do Guadiana – RH7 é uma região hidrográfica internacional com uma área total em território português de 11 611 km². Integra a bacia hidrográfica do rio Guadiana localizada em território português e as bacias hidrográficas das ribeiras de costa, incluindo as respetivas águas subterrâneas e águas costeiras adjacentes, conforme Decreto-Lei n.º 347/2007, de 19 de outubro, alterado pelo Decreto-Lei n.º 117/2015, de 23 de junho.

A RH7 encontra-se sob jurisdição do departamento de Administração da Região Hidrográfica do Alentejo da Agência Portuguesa do Ambiente, I.P. Em Portugal engloba 32 Concelhos, sendo que 10 estão totalmente englobadas nessa RH e 22 estão parcialmente abrangidos. Os concelhos totalmente abrangidos são: Alandroal, Alcoutim, Barrancos, Campo Maior, Mértola, Moura, Mourão, Reguengos de Monsaraz, Serpa e Vila Viçosa. Os concelhos parcialmente abrangidos são: Almodôvar; Arraiolos, Arronches, Beja, Borba, Castro Marim, Castro Verde, Cuba, Elvas Estremoz, Évora, Loulé Monforte; Ourique, Portalegre, Portel, Redondo S. Brás de Alportel Tavira, Vidigueira, Vila Real Santo António.

O rio Guadiana nasce nas lagoas de Ruidera em Espanha, a 868 m de altitude, desenvolvendo-se ao longo de mais de 800 km até à foz, no oceano Atlântico, junto a Vila Real de Santo António. Em Portugal, o rio tem um desenvolvimento total de 260 km, dos quais 110 km delimitam a fronteira.

A bacia hidrográfica portuguesa do rio Guadiana corresponde a uma área de 11 580 km². A bacia total do Guadiana (Portugal e Espanha) cobre uma área de cerca de 67 000 km² dos quais 83% em Espanha e 17% em Portugal, situando-se entre as cinco maiores bacias da Península Ibérica.

A rede hidrográfica pode classificar-se como muito densa, apresentando, regra geral, as vertentes dos cursos de água formas retilínea ou complexa (retilínea/convexa ou convexa/côncava) e os vales encaixados. O rio Guadiana é o coletor principal dos cursos de água do Alentejo Oriental, do território espanhol contíguo e dos cursos de água da vertente NE da Serra do Caldeirão.

A Figura 1.1 apresenta a delimitação geográfica da RH7.



Figura 1.1 – Delimitação geográfica da RH7

A região hidrográfica do Guadiana é partilhada com Espanha estando o âmbito territorial do Plano Hidrológico correspondente ao lado espanhol fixado no Real Decreto 125/2007, de 2 de fevereiro. A parte espanhola da região hidrográfica ocupa uma superfície de 55 525 km² e é limitada a norte pela região hidrográfica do Tejo, a este pela região do Júcar e a sul pela região do Guadalquivir e pelos rios Tinto, Odiel e Piedras. A parte espanhola abrange três Comunidades Autónomas: Castilla La Mancha, Extremadura e Andalucía e 8 províncias: Albacete, Cuenca, Ciudad Real, Toledo, Córdoba, Badajoz, Cáceres e Huelva. As províncias de Ciudad Real e Badajoz somam a maior parte do território da bacia representando cerca de 75% da sua extensão total.

A Figura 1.2 apresenta a delimitação geográfica da bacia hidrográfica do rio Guadiana.

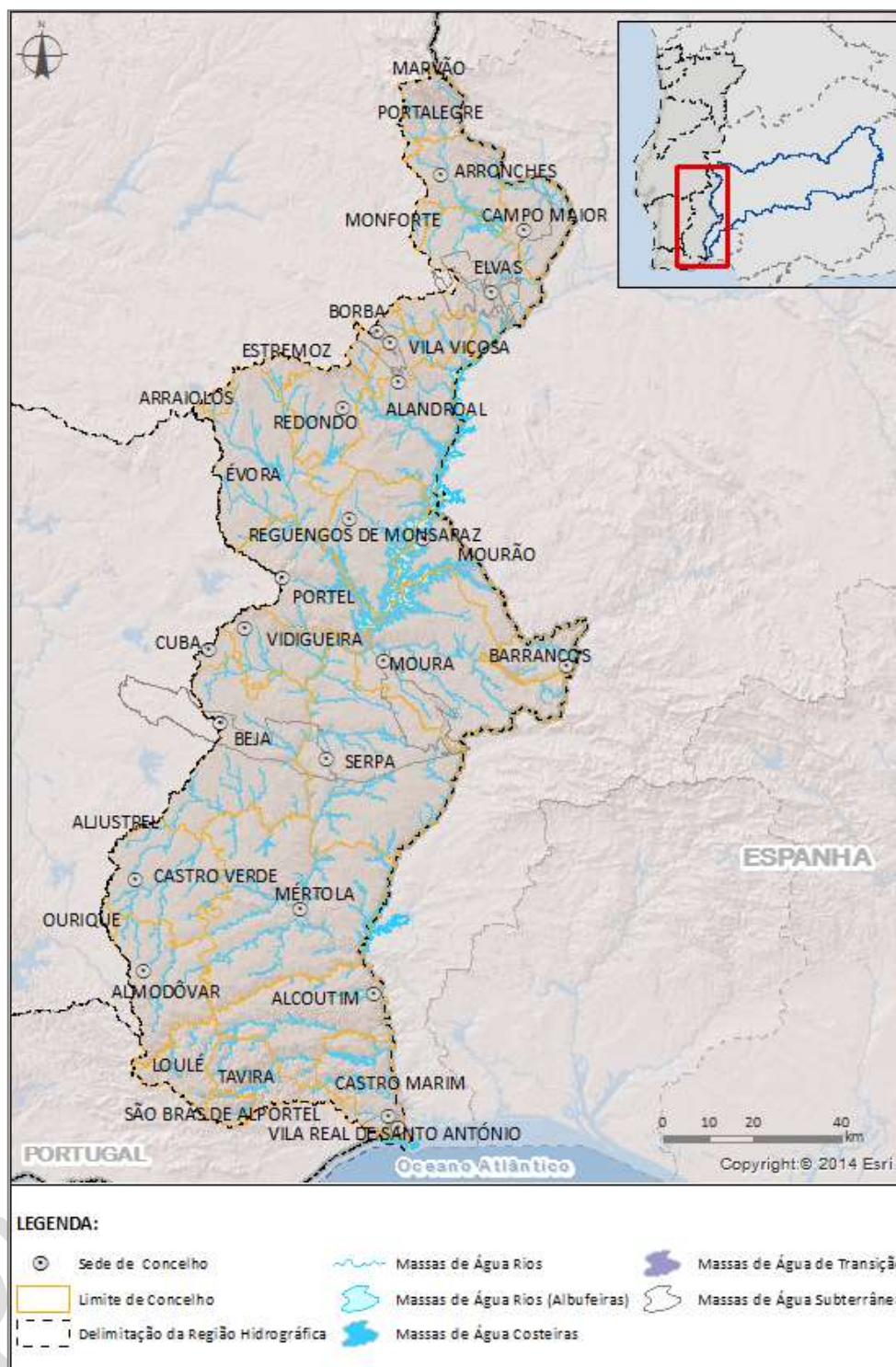

Figura 1.2 – Delimitação geográfica da bacia hidrográfica Guadiana

São consideradas nove sub-bacias hidrográficas que integram as principais linhas de água afluentes aos rios Guadiana, Alcarrache, Ardila, Caia, Chança, Cobres, Degebe, Murtega e Xévorra. O Quadro 1.1 apresenta a denominação das sub-bacias assim como as áreas e os concelhos total ou parcialmente abrangidos. De referir que foram considerados apenas os concelhos nos quais a bacia da massa de água ocupa mais de 5% da área do concelho.

Quadro 1.1 – Sub-bacias identificadas na RH7

Sub-bacias	Área (km ²)	Concelhos abrangidos	N.º Massas de Água
Guadiana	6185	Alandroal, Alcoutim, Almodôvar, Beja, Borba, Castro Marim, Castro Verde, Cuba, Elvas, Loulé, Mértola, Moura, Mourão, Portel, Redondo, Reguengos De Monsaraz, São Brás de Alportel, Serpa, Tavira, Vidigueira, Vila Real de Santo António e Vila Viçosa	137
Alcarrache	207	Moura e Mourão	3
Ardila	855	Barrancos, Moura e Mourão	18
Caia	816	Arronches, Campo Maior, Elvas, Monforte e Portalegre	18
Chança	485	Mértola e Serpa	13

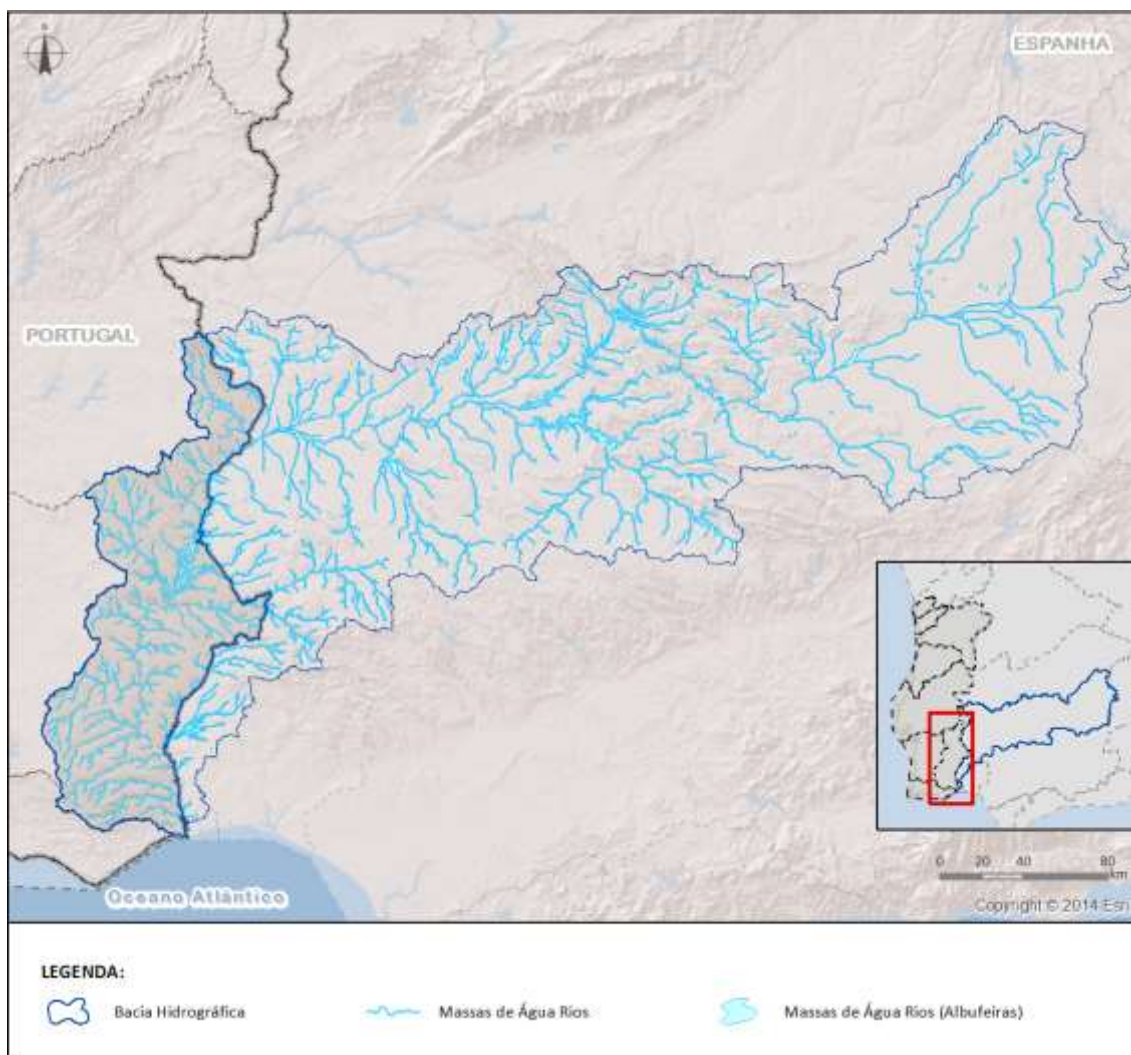
Sub-bacias	Área (km ²)	Concelhos abrangidos	N.º Massas de Água
Cobres	1156	Almodôvar, Beja, Castro Verde e Mértola	16
Degebe	1538	Alandroal, Arraiolos, Estremoz, Évora, Portel, Redondo, Reguengos de Monsaraz	34
Múrtega	59	Barrancos	2
Xévorá	297	Arronches, Campo Maior e Portalegre	13

1.1.1. Caracterização biofísica

Sob o ponto de vista climático a bacia hidrográfica do rio Guadiana é globalmente bastante homogénea, de características mediterrânicas secas, com verões quentes, alta insolação e evapotranspiração elevada. Os invernos, relativamente rigorosos na zona alta, suavizam-se consideravelmente para jusante.

A temperatura média anual é em quase toda a bacia próxima dos 16°C. Nos meses mais quentes (julho/agosto), a temperatura média do ar varia entre 24°C junto ao mar, 26°C na zona fronteiriça e 28°C em Ciudad Real. No mês mais frio (janeiro), a temperatura média do ar ronda 9°C na bacia, verificando-se junto do mar 11°C e 8,5°C na zona de Portalegre e Elvas.

A precipitação média anual ponderada sobre a bacia é de 550 mm (561 mm em Portugal e 540 mm em Espanha), variando entre um mínimo de 350 mm na zona central da planície da Mancha e de 450 mm na zona de Mértola e Moura e um máximo ligeiramente superior a 1000 mm nas cabeceiras do Ardila, do Odeleite e do Caia; em termos globais, no entanto, a distribuição da precipitação anual média é bastante uniforme, estando normalmente compreendida entre 500 e 600 mm.

A distribuição interanual da precipitação é também extremamente irregular, descendo a 386 e a 422 mm em anos secos (10 e 20% de probabilidade) e subindo a 722 e 766 mm em anos húmidos (80 e 90% de probabilidade). No que se refere à distribuição mensal da precipitação, toda a bacia é afetada por um período estival com quase total carência de chuva. Em média mais de 80% do total anual da precipitação ocorre no período outubro-abril.

A Peneplanície Alentejana é a unidade morfológica natural predominante na bacia do Guadiana, que se caracteriza por ser uma extensa superfície de aplanamento, na qual o valor dos declives se situa maioritariamente entre os 0 e os 5%. Excetua-se o troço final, em que o Guadiana corre na Serra Algarvia.

Ainda que não exista uma divisão real, dadas as características litológicas da peneplanície, esta pode ser subdividida em duas: a peneplanície do Alto Alentejo e a peneplanície do Baixo Alentejo. A primeira caracteriza-se por apresentar várias superfícies de aplanamento, algumas das quais de altitudes inferiores à da peneplanície e algumas elevações de certa importância. A segunda constitui uma aplanamento extenso, por vezes muito perfeita, a ponto de melhor lhe caber o nome de planície, outras vezes com suaves ondulações correspondentes a rugosidades residuais ou resultantes do rejuvenescimento lento.

Sob o ponto de vista morfológico, a bacia pode dividir-se em três zonas distintas: Alto, Médio e Baixo Guadiana.

O Alto Guadiana estende-se entre as cabeceiras e a confluência com o rio Valdehornos, abrangendo a zona de Castilla-la-Mancha, limitado a norte e sul por cadeias montanhosas de mediana altitude. Geologicamente, o planalto é formado por depósitos recentes, de facies calcáreo, muito permeáveis, constituindo importantes aquíferos que interagem significativamente com o escoamento superficial. Essa região apresenta grandes extensões de solos agricultáveis, embora por vezes com limitações devidas a elevados teores em sódio, carbonatos e sulfatos. Cerca de 150000 ha são regados, embora com

significativas restrições causadas pela falta de água. Os aquíferos estão sobreexplorados e as características geológicas e topográficas impedem a criação de grandes albufeiras.

O Médio Guadiana, entre o rio Valdehornos e a fronteira portuguesa e abrangendo também a bacia do Ardila, corresponde ao bordo sudoeste do soco hercínico da Meseta Ibérica, sendo constituído por formações metamórficas muito antigas (xistos, gneisses, migmatitos). A faixa sul (Serra Morena) prolonga-se em Portugal pelas serras do Caldeirão e Espinhaço de Cão que separam o Alentejo do Algarve. A bacia é geralmente impermeável, exceto a correspondente a alguns afluentes de montante pela margem esquerda. Os solos aluvionares no fundo dos vales são geralmente pedregosos e pouco profundos a leste, aumentando a sua espessura para ocidente.

O Baixo Guadiana corresponde essencialmente à parte portuguesa do rio, incluindo ainda a bacia espanhola do Chança. Os solos, essencialmente derivados de xistos, são geralmente pesados, apresentando frequentemente problemas de drenagem. São atualmente regados, ou estão em vias de ser equipados, cerca de 50000 ha, dos quais 45000 em Portugal e 5000 em Espanha (Chança), embora a capacidade de armazenamento disponível em Portugal não consiga assegurar uma garantia de abastecimento conveniente. Futuramente, prevêem-se regar nesta zona da bacia cerca de 140000 ha, dos quais 110000 em Portugal e 30 000 em Espanha.

Relativamente à litologia, a Bacia do Guadiana estende-se sobre duas unidades morfoestruturais: O Maciço Antigo e a Orla Meridional:

- No Maciço Antigo predominam as formas de relevo arrasadas por sucessivas aplanagens, deslocadas e desniveladas por um complexo sistema de falhas, ocupando, ao Sul, as planícies a sua maior extensão;
- A Orla Meridional Mesocenozóica corresponde ao conjunto dos terrenos formados, na grande maioria, por rochas sedimentares, como sejam: os grés, os calcários (dolomíticos, compactos detríticos, lacustres e margosos), as margas, as argilas, os arenitos, entre outras. Estruturalmente, a Sul, o relevo apresenta um estilo ondulado, com dobras anticlinais amplas (E-W) levemente inclinadas ou cavalgantes para sul.

Em termos tectónicos, na Bacia encontram-se representadas três zonas tectónicas e paleográficas: Zona Centro, Zona de Ossa-Morena e Zona Sul-Portuguesa. As falhas e os cavalgamentos existem em número significativo, assumindo uma grande importância no modelado do relevo e no estabelecimento da rede hidrográfica da Bacia do Guadiana.

De uma forma geral pode afirmar-se que a Bacia do Guadiana é pobre em formas litorais, havendo apenas a destacar em Aldeia-Nova, perto da foz do Guadiana, três níveis de praias levantadas, a 13, 32 e 46 m acima do nível do mar, a atual praia de Vila Real de Santo António, formada por uma restinga de deslocação NW-SE influenciada pela deriva litoral, de orientação SW-NE e as pequenas dunas de Monte Gordo.

O património natural identificado na área da bacia hidrográfica do rio Guadiana pode ser considerado muito rico e com um elevado valor conservacionista, tanto ao nível dos habitats, como ao nível das espécies da flora e da fauna presentes. Entre estas há que destacar os carvalhais mediterrânicos sempre verdes e esclerófilos (isto é, de folhas rígidas e persistentes), de sobreiro (*Quercus suber*) e de azinheira (*Quercus rotundifoliae*). Os povoamentos destas espécies constituíam a floresta primitiva da maior parte da área compreendida entre o Tejo e o Algarve.

No entanto, a esmagadora maioria dos atuais povoamentos de sobreiro e azinheira, resultantes da exploração que o Homem tem vindo a fazer destas duas espécies autóctones, já pouco ou nada têm a ver com a floresta primitiva, embora a maior das espécies que os constituem provirem dela, ocorrendo sob a forma de montados (explorações agroflorestais de sobre e/ou azinho com exploração do sob coberto para agricultura e/ou pastorícia).

As galerias ripícolas mais interessantes e ricas do ponto de vista faunístico localizam-se nos troços lóticos correspondentes aos vales encaixados e com uma vegetação ripícola e matos bem desenvolvidos. Encontram-se neste caso alguns troços das ribeiras da Asseca, do Maruto, do Lucefecit, do Azevel, de Alcarrache, de Odeleite, de Foupana e do Beliche, dos rios Degebe e Ardila e do próprio Guadiana, nomeadamente, entre o Pomarão e a foz da ribeira de Odeleite.

Para além disso, são ainda referidas outras áreas de carácter diverso que se destacam por apresentarem uma vegetação ripícola particularmente bem desenvolvida. Entre estas é de mencionar o troço do Guadiana, Moinho da Abóboda/Moinho dos Bispos e ribeiras adjacentes, com numerosas ilhas, onde existe uma importante colónia de garças de diversas espécies tendo por isso sido considerada zona húmida de importância internacional.

No baixo Guadiana existem pelo menos duas zonas húmidas com grande valor conservacionista: a extensão Mértola – Foz do rio Vascão e o Sapal de Castro Marim e Vila Real de Santo António. Por último, há que referir a vegetação de sapal que se desenvolve nos solos aluviais do estuário, dominada por caméfitos e nanofanerófitos.

Cerca de um quarto das espécies florísticas identificadas, são consideradas como espécies com interesse para a conservação, ou seja, espécies protegidas segundo direito comunitário e nacional e espécies consideradas raras, endémicas, localizadas, ameaçadas ou em perigo de extinção em território nacional (habitualmente denominadas espécies RELAPE). As áreas de maior valor conservacionista e, por isso, consideradas como mais sensíveis, encontram-se no vale do rio Guadiana e em troços de alguns dos seus tributários, como sejam, as ribeiras de Álamo, do Enxoé, da Cardeira, de Cobres, de Oeiras, de Carreiras e do Vascão, derivando o seu valor conservacionista da presença de espécies tipicamente associadas às linhas de água.

O valor patrimonial da comunidade piscícola autóctone da bacia do Guadiana é especialmente relevante, em termos comparativos, tendo sido considerada pelos especialistas do Livro Vermelho como aquela que merecia, no conjunto das bacias nacionais, uma maior atenção em termos conservacionistas. Entre os diversos elementos que a compõem, destaca-se a família dos cíprinídeos, que inclui cerca de um terço das espécies presentes, 90% das quais corresponde a endemismos ibéricos, ou até de regiões geográficas mais restritas. A bacia hidrográfica do Guadiana constitui o último reduto do saramugo, um endemismo ibérico considerado “Em perigo”.

1.2. Mecanismos de articulação nas regiões hidrográficas internacionais

Os PGRH que integram bacias hidrográficas dos rios internacionais têm que ser articulados com o planeamento e gestão dos recursos hídricos do reino de Espanha, no quadro do direito internacional e bilateral: Convénios de 1964 e 1968 e a “Convenção sobre Cooperação para o Aproveitamento Sustentável das Águas das Bacias Hidrográficas Luso-Espanholas”, designada por Convenção de Albufeira, assinada em 30 de novembro de 1998.

Para o novo ciclo de planeamento, Portugal e Espanha na XXVI CIMEIRA LUSO-ESPAÑHOLA, realizada em Madrid a 13 de maio de 2013, acordaram a elaboração conjunta dos novos planos de gestão das bacias partilhadas conforme consta da Declaração Conjunta da Cimeira:

“Os Governos de Espanha e Portugal reafirmam o seu compromisso de promover o desenvolvimento e a aplicação dos princípios contidos na Convenção de Albufeira, após os progressos conseguidos pela Comissão de Seguimento da Convenção de Albufeira (CADC)(...) Ambas as Partes acordam impulsionar a elaboração conjunta de uma nova geração de planos de gestão das bacias hidrográficas partilhadas, iniciado já com a constituição do Grupo de Trabalho para a “planificação e estabelecimento de um calendário de ação”, em vigor de 2016 a 2021.”

Neste enquadramento é assegurada uma estreita articulação na área do planeamento e na definição e acompanhamento do regime de caudais estabelecidos na Convenção de Albufeira.

Assim, no contexto da CADC estão criados dois Grupos de Trabalho compostos por delegados de ambos os países, cujas competências se apresentam no Quadro 1.2. Ao nível do intercâmbio da informação foi criada na plataforma CIRCABC - Communication and Information Resource Centre for Administrations, Businesses and Citizens (<https://circabc.europa.eu>) uma área comum para partilha de dados.

Quadro 1.2 – Grupos de Trabalho da CADC

Órgão da CADC - Grupo de Trabalho/	Competências
Grupo de Trabalho de Planeamento	Coordenar as atividades conjuntas de carácter técnico e definição das ações prioritárias de atuação no âmbito do processo de implementação da Diretiva Quadro da Água. Realização de reuniões técnicas regulares com a presença das entidades relevantes para assegurar o correto desenvolvimento dos trabalhos, nomeadamente, a existência de subgrupos de trabalho para cada bacia.
	Articular os trabalhos para a elaboração dos Planos de Gestão das Regiões Hidrográficas Internacionais. Participação em sessões públicas conjuntas em Portugal e no reino de Espanha.
	Manter um intercâmbio de informação no âmbito da rede de monitorização para possibilitar uma avaliação do estado das massas de água nos troços fronteiriços e verificar se as medidas definidas são as necessárias para os objetivos ambientais definidos.
Grupo de Trabalho de Troca de Informação	Propor um regime de caudais para cada bacia hidrográfica em cumprimento e nos termos do disposto no artigo 16º da Convenção e seu Protocolo Adicional e respetivo Anexo.
	Assegurar que o regime de caudais dá resposta às questões suscitadas em situações normais e em situações excecionais, designadamente em situação de seca e em conformidade com indicadores específicos destas situações. Permanente troca de informação entre os dois países através da plataforma CIRCA.

Considerando a necessidade de redefinir os critérios de determinação do regime de caudais das águas das bacias hidrográficas luso-espanholas de modo a contemplarem, para além do regime anual, um regime estacional que assegure uma maior sustentabilidade ambiental dos rios partilhados, foi assinado em 2008 o Protocolo de Revisão da Convenção de Albufeira (CA).

No Protocolo Adicional à CA foi definido um regime transitório de caudais, assim como os critérios e indicadores do regime de caudais em situações de seca e escassez.

No Quadro 1.3 são apresentados os caudais mínimos integrais para as secções de controlo das bacias luso-espanholas.

Quadro 1.3- Regime de caudais para a bacia Luso-Espanhola do Guadiana de acordo com o protocolo adicional

Regime de caudais	Pomarão	Badajoz			
		Volume total armazenado nas albufeiras de referência a 1 de março (hm ³)	Precipitação de referência acumulada desde o início do ano hidrológico, superior a 65% da média da precipitação de referência acumulada no mesmo período	Precipitação de referência acumulada desde o início do ano hidrológico, inferior a 65% da média da precipitação de referência acumulada no mesmo período	
Caudal integral anual (hm ³)	-	>4000	600	400	
		3150 – 4000	500	300	
		2650 - 3150	400	Exceção	
		<2650	Exceção	Exceção	
Caudal integral trimestral (hm ³)	1 de outubro a 31 de dezembro	>3700	63	42	
		Entre 2850 e 3700	53	32	
		Entre 2350 e 2850	42	Exceção	
		<2350	Exceção	Exceção	
	1 de janeiro a 31 de março	-	>4000	74	49
			Entre 3150 e 4000	61	37
			Entre 2650 e 3150	49	Exceção
			>2650	Exceção	Exceção
	1 de abril a 30 de junho	-	>3700	42	28
			Entre 2850 e 3700	35	21
			Entre 2350 e 2850	28	Exceção

Regime de caudais		Pomarão	Badajoz		
1 de julho a 30 de setembro			<2350	Exceção	Exceção
			>3400	32	21
		-	Entre 2550 e 3400	26	16
		-	Entre 2050 e 2550	21	Exceção
		-	<2050	Exceção	Exceção
Caudal integral semanal (hm ³)		-	-	-	-
Caudal médio diário (m ³ /s)		2	2		

As autoridades de cada país, no seu território, gerem as águas das bacias hidrográficas de modo a que o regime de caudais satisfaça os valores mínimos, salvo nos períodos de exceção (Quadro 1.4).

Quadro 1.4 – Condições para ser declarada condição de exceção ao Regime de Caudais na bacia Luso-Espanhola do Guadiana

Bacia do Guadiana	Condições para ser declarada condição de exceção ao regime de caudais
Caudal integral anual	A precipitação de referência acumulada na bacia desde o início do ano hidrológico (1 de outubro) até 1 de março seja inferior a 65% da precipitação média acumulada da bacia no mesmo período, e o volume total de armazenado nas albufeiras de referência à data de 1 de março seja inferior a 3150 hm ³ ; ou a precipitação de referência acumulada na bacia desde o início do ano hidrológico (1 de outubro) até 1 de março seja superior a 65% da precipitação média acumulada da bacia no mesmo período, e o volume total de armazenado nas albufeiras de referência à data de 1 de março seja inferior a 2650 hm ³ . A situação de exceção cessa no 1.º mês a seguir ao mês de dezembro em o volume total armazenado nas albufeiras de referência seja superior a 3150 hm ³ .
Caudais trimestrais	<u>1 de outubro a 31 de dezembro</u> : A precipitação seja inferior a 65% da precipitação média acumulada da bacia no mesmo período, e o volume total de armazenado nas albufeiras de referência à data de 1 de março seja inferior a 2850 hm ³ ; ou a precipitação seja superior a 65% da precipitação média acumulada da bacia no mesmo período, e o volume total de armazenado nas albufeiras de referência à data de 1 de março seja inferior a 2350 hm ³ .
	<u>1 de janeiro a 31 de março</u> : A precipitação seja inferior a 65% da precipitação média acumulada da bacia no mesmo período, e o volume total de armazenado nas albufeiras de referência à data de 1 de março seja inferior a 3150 hm ³ ; ou a precipitação seja superior a 65% da precipitação média acumulada da bacia no mesmo período, e o volume total de armazenado nas albufeiras de referência à data de 1 de março seja inferior a 2650 hm ³ .
	<u>1 de abril a 30 de junho</u> : A precipitação seja inferior a 65% da precipitação média acumulada da bacia no mesmo período, e o volume total de armazenado nas albufeiras de referência à data de 1 de março seja inferior a 2850 hm ³ ; ou a precipitação seja superior a 65% da precipitação média acumulada da bacia no mesmo período, e o volume total de armazenado nas albufeiras de referência à data de 1 de março seja inferior a 2350 hm ³ .
	<u>1 de julho a 30 de setembro</u> : A precipitação seja inferior a 65% da precipitação média acumulada da bacia no mesmo período, e o volume total de armazenado nas albufeiras de referência à data de 1 de março seja inferior a 2550 hm ³ ; ou a precipitação seja superior a 65% da precipitação média acumulada da bacia no mesmo período, e o volume total de armazenado nas albufeiras de referência à data de 1 de março seja inferior a 2050 hm ³ .

1.3. Revisão da delimitação de massas de água de superfície

A delimitação das massas de água é um dos pré-requisitos para aplicação dos mecanismos da DQA, tendo sido efetuada no âmbito do primeiro Relatório do Artigo 5.º da DQA (INAG, 2005). Essa delimitação foi baseada nos princípios fundamentais da DQA, tendo-se:

- Considerado uma massa de água como uma subunidade da região hidrográfica para a qual os objetivos ambientais possam ser aplicados, ou seja, para a qual o estado possa ser avaliado e comparado com os objetivos estipulados;

- Associado um único estado ecológico a cada massa de água (homogeneidade de estado), sem contudo conduzir a uma fragmentação de unidades difícil de gerir.

Os dois critérios antes referidos procuraram minimizar o número de massas de água delimitadas, identificando uma nova massa de água apenas quando se verificaram alterações significativas do estado de qualidade. A metodologia utilizada foi baseada na aplicação sequencial de fatores gerais, comuns a todas as categorias de águas, e na aplicação de fatores específicos a cada categoria, quando justificável. Os fatores gerais aplicados na delimitação das massas de água naturais de superfície foram os seguintes:

- Tipologia – critério base fundamental;
- Massas de água fortemente modificadas ou artificiais;
- Pressões antropogénicas significativas;
- Dados de monitorização físico-químicos;
- Dados biológicos existentes.

Após a delimitação das diferentes tipologias a delimitação foi realizada, essencialmente, com base:

- no impacto das pressões antropogénicas, sustentado em descritores de qualidade físico-química;
- em descritores de qualidade físico-química obtidos a partir das estações de monitorização existentes.

Para o efeito, foram estabelecidos gradientes de impacto das pressões antropogénicas sobre as massas de água, baseados nas concentrações dos nutrientes que afetam o estado trófico (Azoto e Fósforo) e nas concentrações de matéria orgânica que afetam as condições de oxigenação. Uma nova massa de água foi delimitada sempre que as condições de suporte aos elementos biológicos variavam significativamente devido ao impacto estimado das pressões. Finalmente e com base numa análise pericial, as massas de água foram iterativamente agrupadas, de modo a conduzir a um número mínimo de massas de água, para as quais fosse possível estabelecer claramente objetivos ambientais.

Para o 2º ciclo realizou-se a revisão da delimitação das massas de água considerando os resultados da implementação do 1º ciclo.

Águas superficiais naturais

A aplicação do processo de delimitação do 1º ciclo de planeamento na RH7 originou 211 massas de água naturais, das quais 204 da categoria rios, 5 da categoria águas de transição e 2 da categoria águas costeiras.

Com a revisão para o 2º ciclo foram delimitadas 2 novas massas de água naturais, eliminadas 2, alterada a delimitação de 2 massas de água e alteradas 2 de fortemente modificadas para naturais (Figura 1.4). Salientam-se os casos das massas de água naturais da categoria rios PT07GUA1473 e PT07GUA1507 que foram eliminadas, decorrente da identificação das Albufeiras do Loureiro e da Namorada, originando 6 massas de água das quais 2 naturais (PT07GUA1473A e PT07GUA1507A) e 4 fortemente modificadas, conforme referido no capítulo 1.6.

No Quadro 1.5 apresentam-se as alterações realizadas entre o 1º e o 2º ciclo.

Quadro 1.5 – Alterações às massas de água superficiais naturais na RH7

Bacia hidrográfica	Categoria	Designação	Código		Justificação
			1º ciclo	2º ciclo	
Guadiana	Rio	Rio Degebe	PT07GU1453	PT07GUA1453A	Massa de água atualizada com base na validação da delimitação dos polígonos.
Guadiana	Rio	Ribeira de Machede	PT07GU1454	PT07GUA1454A	
Guadiana	Rio	Ribeira da Aldeia	PT07GUA1473	PT07GUA1473A	Nova massa de água identificada no processo de revisão.
Guadiana	Rio	Ribeira de Barreiros	PT07GUA1507	PT07GUA1507A	

Bacia hidrográfica	Categoria	Designação	Código		Justificação
			1º ciclo	2º ciclo	
Guadiana	Rio	Rio Guadiana (Jusante B. Caia e Açude Badajoz)	PT07GUA1428I2	PT07GUA1428I2	Massa de água identificada como natural decorrente da libertação de caudal de Espanha.
Guadiana	Rio	Rio Guadiana (Jusante B. Alqueva)	PT07GUA1530	PT07GUA1530	Massa de água identificada como natural decorrente da implementação do regime de caudais ecológicos no sistema Alqueva-Pedrogão.

Assim, no 2º ciclo estão delimitadas 206 massas de água rios, 5 de transição e 2 costeiras, num total de 213. A listagem das massas de água para o 2º ciclo é apresentada no Anexo I.

1.3.1. Massas de água transfronteiriças

Com a revisão para o 2º ciclo não foram delimitadas novas massas de água transfronteiriças, mantendo-se as 24 massas de água identificadas no 1º ciclo para a parte portuguesa da bacia do Guadiana. Na parte espanhola estão contabilizadas 23 massas de água.

De salientar ainda que existem mais 3 massas de água na parte portuguesa (perfazendo 27) que, embora tenham continuidade em Espanha, não têm neste país dimensão para serem delimitadas como massas de água pelo que não estão contabilizadas como massas de água transfronteiriças.

1.4. Revisão da delimitação de massas de água subterrânea

A metodologia preconizada para identificação e delimitação das massas de água subterrâneas teve em linha de conta os princípios orientadores da Diretiva Quadro da Água e do Guia n.º 2 “Identification of Water Bodies” (EC, 2003).

Neste sentido, a primeira etapa consistiu em individualizar o substrato rochoso onde se encontra o volume de água subterrânea. Esta individualização teve em conta os três meios hidrogeológicos, porosos, cársicos e fraturados, tendo-se gizado diferentes abordagens metodológicas para individualizar massas de água nos diferentes tipos de meios.

Foi igualmente tida em consideração na individualização das massas de água as pressões significativas que colocam a massa de água em risco de não cumprir os objetivos ambientais. Nestes casos procurou-se dividir a MA, tendo em conta o modelo conceptual de fluxo subterrâneo, individualizando as MA com Bom estado, das MA com estado inferior a Bom.

A aplicação do processo de delimitação do 1º ciclo de planeamento na RH7 originou 9 massas de água subterrânea. Com a revisão para o 2º ciclo (Figura 1.5) foi eliminada 1 massa de água e alterada a delimitação de 2 massas de água.

No Quadro 1.6 apresentam-se as alterações realizadas, entre o 1º e o 2º ciclo, na delimitação das massas de água subterrâneas.

Quadro 1.6 – Alterações às massas de água subterrâneas na RH7

Designação	Área (km²)	Tipo de aquífero	Meio hidrogeológico	Código		Justificação
				1º ciclo	2º ciclo	
Zona sul portuguesa -	22,2	Livre	Fissurado	PTA0z2RH7	-	A massa de água foi individualizada no 1º ciclo devido à existência de

Designação	Área (km ²)	Tipo de aquífero	Meio hidrogeológico	Código		Justificação
				1º ciclo	2º ciclo	
transição atlântico e serra						uma pressão tópica que podia pôr em risco a massa de água. Tendo em conta que esta pressão deixou de ser significativa e, não se encontrando a massa de água em risco, esta foi integrada nas massas de água PTA0x1RH7_C2 e PTA0z1RH7_C2 atendendo ao substrato rochoso na massa de água envolvente.
Maciço antigo indiferenciado da bacia do Guadiana	6268	Livre	Fissurado	PTA0x1RH7	PTA0x1RH7_C2	Devido à eliminação da massa de água PTA0z2RH7 (Zona Sul Portuguesa - Transição Atlântico e Serra) foi revista a delimitação da massa de água.
Zona sul portuguesa da bacia do Guadiana	4583	Livre	Fissurado	PTA0z1RH7	PTA0z1RH7_C2	

Assim, no 2º ciclo estão delimitadas 8 massas de água subterrânea, cuja listagem é apresentada no Anexo I.

Águas superficiais e ecossistemas terrestres dependentes

No âmbito do 1º ciclo foi efetuada uma primeira tentativa de identificação e caracterização dos sistemas aquáticos e dos ecossistemas terrestres dependentes das águas subterrâneas.

Relativamente aos sistemas aquáticos dependentes das águas subterrâneas considera-se ser ainda um tema com algumas lacunas de informação, pretendendo-se nesta fase, identificar apenas as zonas de interação mais relevantes entre as massas de águas superficiais e as massas de água subterrâneas, tendo por base a informação inventariada no 1º ciclo. Este tema será abordado de forma detalhada na última fase do 2º ciclo de planeamento.

No que concerne à identificação dos ecossistemas terrestres dependentes das águas subterrâneas, a abordagem gizada no 1º ciclo recorreu fundamentalmente à informação resultante da implementação das diretivas relacionadas com este tema, como a Diretiva 92/43/CEE (Diretiva Habitats). Por outro lado, tendo por base critérios climatológicos, hidrológicos e hidrogeológicos e as especificidades dos ecossistemas, procedeu-se a uma primeira seleção de todos os ecossistemas terrestres com algum grau de dependência das massas de águas subterrâneas. Nesta fase está a ser desenvolvida uma metodologia harmonizada a nível nacional para identificação e caracterização dos ecossistemas terrestres dependentes das águas subterrâneas, cujos resultados serão incluídos na última fase do 2º ciclo de planeamento.

1.4.1. Massas de água transfronteiriças

As formações geológicas que bordejam a fronteira de Portugal e Espanha são constituídas fundamentalmente por formações ígneas e metamórficas, correspondem a meios fissurados (aquíferos não relevantes apenas de importância local), os quais apresentam condutividades hidráulicas baixas, de onde resultam produtividades reduzidas. O caudal médio de exploração neste tipo de rocha não ultrapassa, geralmente, o 1 l/s, originando aquíferos não relevantes e com importância apenas a nível local.

Na RH7 não foram identificadas massas de água subterrânea transfronteiriças.

1.5. Revisão de massas de água fortemente modificadas ou artificiais

Em cada ciclo de planeamento é possível identificar e designar massas de água fortemente modificadas (HMWB), sempre que se verifique:

- A existência de alterações hidromorfológicas significativas derivadas de alterações físicas;
- Que estas alterações hidromorfológicas não permitem atingir o bom estado ecológico;
- A alteração substancial do seu carácter devido a alterações físicas derivadas da atividade humana.

O processo de identificação e designação de massas de água fortemente modificadas segue o conjunto de etapas definidas no Documento Guia HMWB – WG 2.2. e encontra-se descrito no Anexo II. Este processo iterativo, de acordo com o esquema apresentado no referido anexo, poderá ser retomado e alterado em cada ciclo de 6 anos considerado na DQA, ou seja, massas de água identificadas ou designadas num primeiro ciclo poderão não o ser em ciclos seguintes e outras que não o foram inicialmente poderão ser posteriormente designadas.

Baseada nos critérios expostos anteriormente e no processo iterativo definido no Documento Guia HMWB – WG 2.2. a identificação das massas de água fortemente modificadas considerou:

1. As albufeiras (com usos considerados no artigo 4.º da DQA) com uma área inundada superior a 0,4 km²;
2. As albufeiras com captação de água para abastecimento foram todas consideradas independentemente da sua área, desde que impliquem a alteração substancial do carácter da massa de água;
3. Os troços de rio a jusante de barragens, com alterações hidromorfológicas significativas;
4. Os troços de rio urbanizados;
5. Os canais de navegação e portos.

No 1º ciclo foram delimitadas 34 massas de água fortemente modificadas (16 lagos e 18 rios).

Com a revisão para o 2º ciclo foram alteradas 16 massas da categoria lagos para rios, delimitadas 10 novas massas de água fortemente modificadas, eliminada 1, alterada a delimitação de 2 massas de água e alteradas duas de fortemente modificadas para naturais (Figura 1.4). Salientam-se os casos das massas de água naturais da categoria rios PT07GUA1473 e PT07GUA1507 que foram eliminadas, decorrente da identificação das Albufeiras do Loureiro e da Namorada, originando 6 massas de água das quais 2 naturais e 4 fortemente modificadas (PT07GUA1473B, PT07GUA1473C, PT07GUA1507B e PT07GUA1507C). A massa de água PT07GUA1487, delimitada no 1º ciclo, foi eliminada dando origem a 6 novas massas de água.

No Quadro 1.7 apresentam-se as alterações realizadas na RH7 entre o 1º e o 2º ciclo.

Quadro 1.7 – Alterações às massas de água fortemente modificadas na RH7

Bacia hidrográfica	Categoria	Designação	Código		Justificação
			1º ciclo	2º ciclo	
Guadiana	Rio	Albufeira Monte Novo	PT07GU1458	PT07GUA1458A	Massa de água atualizada com base na validação da delimitação dos polígonos.
Guadiana	Rio	Rio Degebe (HMWB - Jusante B. Monte Novo)	PT07GUA1462	PT07GUA1462A	
Guadiana	Rio	Ribeira da Aldeia (HMWB - Jusante B. Loureiro)	PT07GUA1473	PT07GUA1473B	Novas massas de água identificadas no processo de revisão.
Guadiana	Rio	Albufeira do Loureiro		PT07GUA1473C	
Guadiana	Rio	Albufeira Alqueva (Principal)	PT07GUA1487	PT07GUA1487A	A análise dos dados históricos disponíveis, entre 2004-2009, para a Albufeira de Alqueva revelou a
Guadiana	Rio	Albufeira Alqueva (Braço Degebe)		PT07GUA1487B	

Bacia hidrográfica	Categoria	Designação	Código		Justificação
			1º ciclo	2º ciclo	
Guadiana	Rio	Albufeira Alqueva (Braço Alcarrache)		PT07GUA1487C	existência de 5 zonas com características bióticas e abióticas distintas pelo que foi efetuada a divisão da massa de água em 5 novas massas de água.
Guadiana	Rio	Albufeira Alqueva (Entrada Ribeira de Lucefécit)		PT07GUA1487D	
Guadiana	Rio	Albufeira Alqueva (Montante Ribeira de Mures)		PT07GUA1487E	
Guadiana	Rio	Ribeira das Veladas (HMWB - Jusante B. Álamo I e II)		PT07GUA1487F	
Guadiana	Rio	Sistema de Albufeiras Álamo I e II		PT07GUA1487G	
Guadiana	Rio	Ribeira de Barreiros (HMWB - Jusante B. Namorada)	PT07GUA1507	PT07GUA1507B	Novas massas de água identificadas no processo de revisão.
Guadiana	Rio	Albufeira da Namorada		PT07GUA1507C	
Guadiana	Rio	Albufeira Abrilongo	PT07GUA1407	PT07GUA1407	-
Guadiana	Rio	Rio Guadiana (Jusante B. Caia e Açude Badajoz)	PT07GUA1428I2	PT07GUA1428I2	Massa de água identificada como natural decorrente da libertação de caudal de Espanha.
Guadiana	Rio	Rio Guadiana (Jusante B. Alqueva)	PT07GUA1530	PT07GUA1530	Massa de água identificada como natural decorrente da implementação do regime de caudais ecológicos no sistema Alqueva-Pedrogão.
Guadiana	Rio	Albufeira Caia	PT07GUA1422	PT07GUA1422	-
Guadiana	Rio	Albufeira Lucefecit	PT07GUA1441	PT07GUA1441	-
Guadiana	Rio	Albufeira Vigia	PT07GUA1455	PT07GUA1455	-
Guadiana	Rio	Albufeira Monte Novo	PT07GUA1458	PT07GUA1458	-
Guadiana	Rio	Albufeira Torres	PT07GUA1461	PT07GUA1461	-
Guadiana	Rio	Albufeira Mourão	PT07GUA1476	PT07GUA1476	-
Guadiana	Rio	Albufeira Alqueva	PT07GUA1487	PT07GUA1487	-
Guadiana	Rio	Albufeira Pedrogão	PT07GUA1513	PT07GUA1513	-
Guadiana	Rio	Albufeira Enxoé	PT07GUA1522	PT07GUA1522	-
Guadiana	Rio	Albufeiras Herdade do Facho I e II	PT07GUA1537	PT07GUA1537	-
Guadiana	Rio	Albufeira Monte dos Grous	PT07GUA1541	PT07GUA1541	-
Guadiana	Rio	Albufeira Tapada Grande	PT07GUA1577	PT07GUA1577	-
Guadiana	Rio	Albufeira Chanca	PT07GUA1591	PT07GUA1591	-

Bacia hidrográfica	Categoria	Designação	Código		Justificação
			1º ciclo	2º ciclo	
Guadiana	Rio	Albufeira Odeleite	PT07GUA1618	PT07GUA1618	-
Guadiana	Rio	Albufeira Beliche	PT07GUA1624	PT07GUA1624	-

Assim, no 2º ciclo estão delimitadas 42 massas de água fortemente modificadas da categoria rios, cuja listagem é apresentada no Anexo I.

As novas barragens construídas estão integradas no Empreendimento de Fins Múltiplos de Alqueva que é um projeto estruturante no Sul de Portugal assumindo-se como investimento fundamental para o desenvolvimento regional.

Importa salientar que grande parte das massas de água identificadas como fortemente modificadas está, em regra, associada a mais do que um uso principal (abastecimento público, produção de energia renovável, irrigação, navegação, ...) que não podem ser realizados, por motivos de exequibilidade técnica ou de custos desproporcionados, por outros meios. A identificação destas massas de água foi realizada atendendo aos usos existentes, cuja manutenção é determinante ao nível socioeconómico, inviabilizando assim a renaturalização das massas de água de modo a atingir o Bom Estado.

As massas de água identificadas e designadas como fortemente modificadas, que em resultado de alterações físicas derivadas da atividade humana adquiriram um carácter substancialmente diferente, encontram-se caracterizadas de uma forma mais exaustiva nas fichas constantes do Anexo III, conforme estabelecido no Anexo II da DQA.

A Figura 1.3. apresenta a distribuição das massas de água (MA) identificadas como fortemente modificadas da categoria rios (albufeiras) pelos usos existentes.



Figura 1.3 – Principais usos identificados nas massas de água fortemente modificadas na RH7

A identificação de uma massa de água como artificial (AWB) (artigo 4.º da DQA) tem em conta todas as massas de água criadas pela atividade humana. Para tal consideraram-se todos os canais artificiais com uma área superior a 0,5 km². Na RH7 foram identificadas 6 massas de água artificiais no 1º ciclo, não tendo existido alterações no 2º ciclo (Anexo I).

1.6. Síntese da delimitação das massas de água superficial e subterrânea

O Quadro 1.8, a Figura 1.4 e a Figura 1.5 apresentam as massas de água por categoria identificadas na RH7, para o 2º ciclo de planeamento. A listagem das massas de água para o 2º ciclo é apresentada no Anexo I.

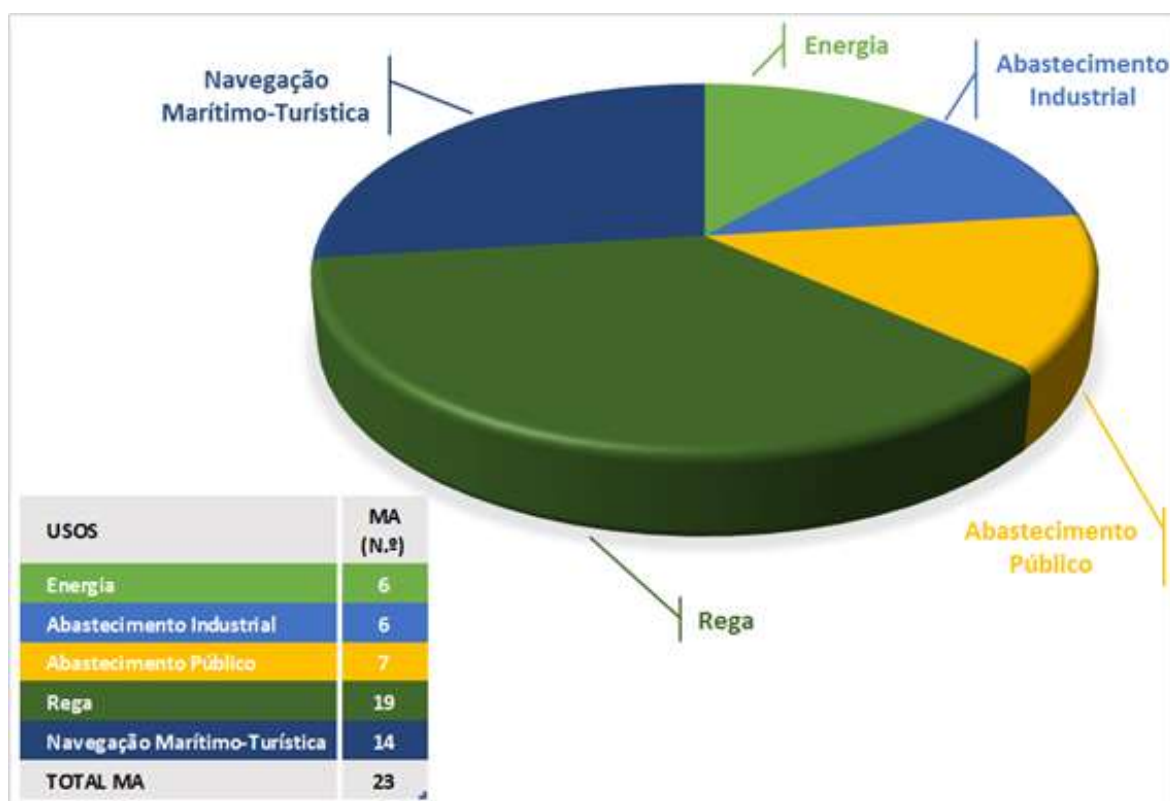
Quadro 1.8 – Massas de água por categoria identificadas na RH7

Categoria		Naturais (N.º)	Fortemente modificadas (N.º)	Artificiais (N.º)	TOTAL (N.º)
Superficiais	Rios	206	42	6	254
	Águas de transição	5	-	-	5
	Águas costeiras	2	-	-	2
SUB-TOTAL		213	42	6	261
Subterrâneas		8	-	-	8
TOTAL		221	42	6	269

Nota: Na RH7 existem 27 massas de água transfronteiriças, sendo 19 naturais (14 rios, 3 de transição, 1 costeira) e 8 fortemente modificadas (rios). Destas, 3 não têm continuidade em Espanha.



Figura 1.4 – Delimitação das massas de água superficiais na RH7



Figura 1.5 – Delimitação das massas de água subterrâneas na RH7

A percentagem de massas de água fortemente modificadas e artificiais corresponde a cerca de 22,5% face às massas de água superficiais naturais. Relativamente às massas de água fortemente modificadas e às massas de água artificiais (canais) associadas ao EFMA, para além das já identificadas no 1º ciclo de planeamento, irão ser consideradas no atual ciclo planeamento, as massas de água correspondentes às albufeiras de Serpa, Brinches e Amoreira, os respetivos troços a jusante e os canais.

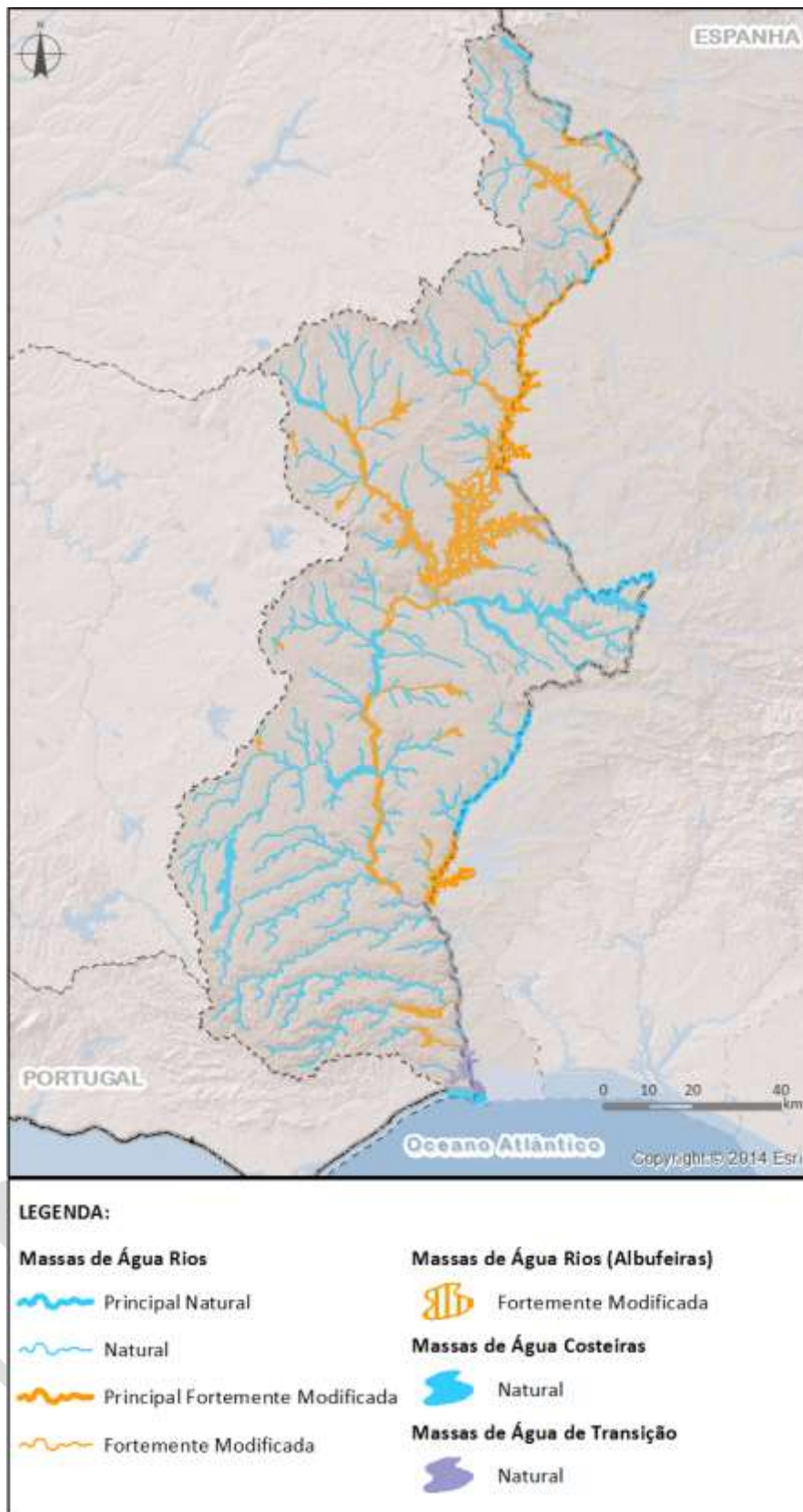
1.7. Revisão das zonas protegidas

1.7.1. Zonas de captação de água para a produção de água para consumo humano

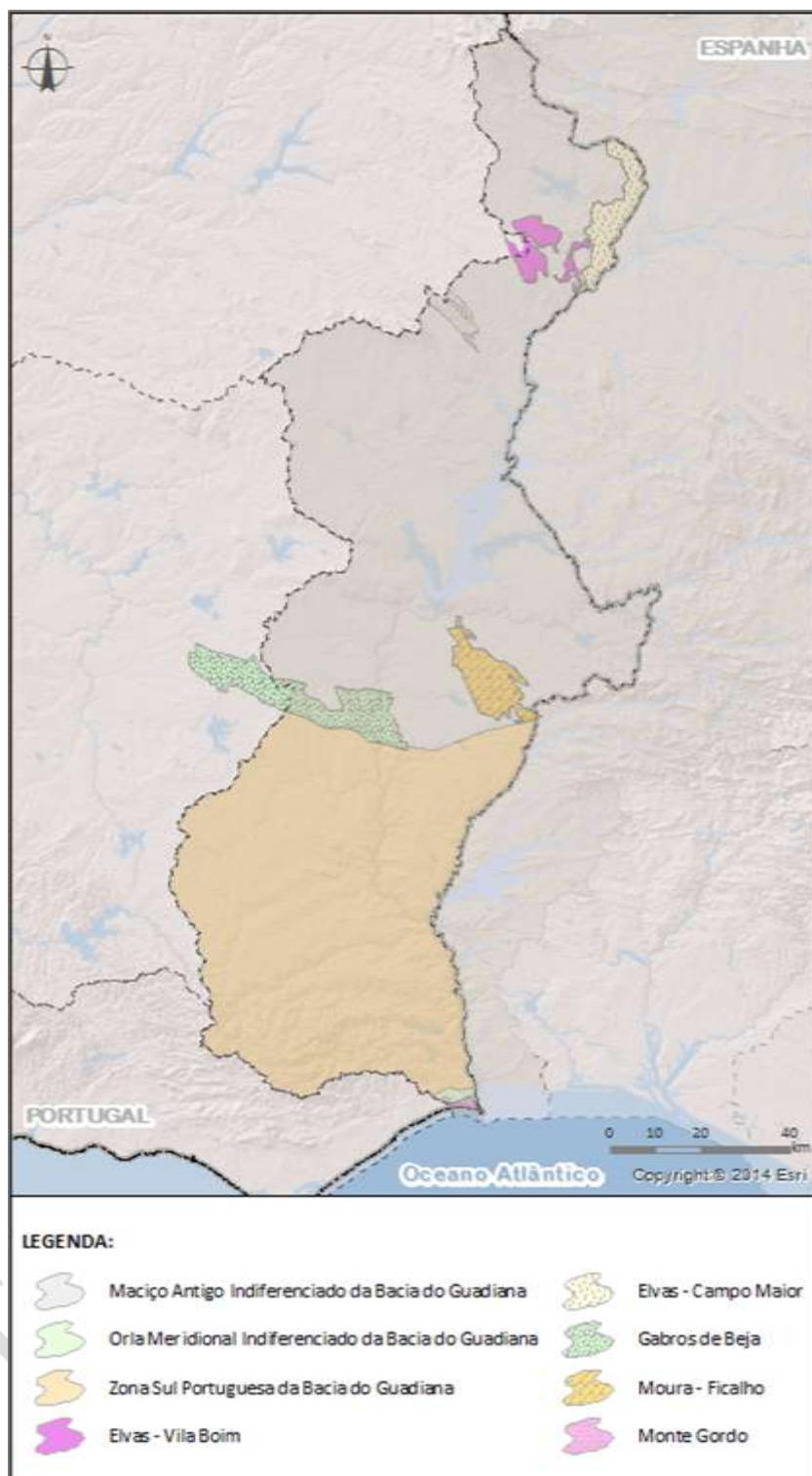
Massas de água superficial

No âmbito do n.º 1 do artigo 7º (Águas utilizadas para captação de água potável) da DQA, devem ser identificadas, em cada região hidrográfica, as massas de água destinadas à captação de água para consumo humano que forneçam mais de 10m³/dia em média ou, que sirvam mais de 50 pessoas, bem como as massas de água previstas para esse fim.

O Decreto-Lei n.º 236/98, de 1 de agosto, estabelece normas, critérios e objetivos de qualidade com a finalidade de proteger o meio aquático e melhorar a qualidade das águas em função dos seus principais usos. Determina no seu artigo 6º que sejam inventariadas e classificadas as águas superficiais destinadas à produção de água para consumo humano.

No âmbito da Diretiva 98/83/CE, de 3 de novembro, relativa à qualidade da água destinada ao consumo humano e transposta para o direito nacional através do Decreto-Lei n.º 243/2001, de 5 de setembro e alterado pelo Decreto-Lei n.º 306/2007, de 27 de agosto, deverão ser inventariados os sistemas de abastecimento que servem mais de 50 habitantes ou produzem mais de 10 m³/dia em média, limites estes também referidos no artigo 7º da DQA.

Na RH7 foram identificadas 9 captações de água para abastecimento público (Quadro 1.9 e Figura 1.6.).

Quadro 1.9 – Zonas de captação de água superficial para a produção de água para consumo humano na RH7

Categoria	Zonas protegidas (N.º)	Massas de água abrangidas (N.º)
Rios (Albufeiras)	6	6
Rios	3	3
TOTAL	9	9



Figura 1.6 – Zonas de captação de água superficial para a produção de água para consumo humano na RH7

Complementarmente, as origens de água superficiais para abastecimento público têm um instrumento preventivo para assegurar a proteção deste recurso conferido pelo Decreto-Lei n.º 226-A/2007 de 31 de maio e pela Portaria n.º 1114/2009, de 29 de setembro, que estabelece os perímetros de proteção para captações de águas superficiais destinadas ao abastecimento público. O perímetro de proteção constitui uma área contígua à captação na qual se interdita ou condicionam as atividades suscetíveis de causarem impacto significativo no estado das águas superficiais, englobando as zonas de proteção imediata e

alargada, delimitadas por estudos, onde se estabelecem restrições (conforme Portaria n.º 1114/2009, de 29 de setembro).

Para as captações localizadas em albufeiras de águas públicas o Decreto-Lei n.º 107/2009, de 15 de maio, garante uma faixa de proteção de 500m a partir do futuro nível pleno de armazenamento (NPA), para onde estão já definidas medidas de salvaguarda da massa de água, nomeadamente, os seguintes condicionamentos ou proibições:

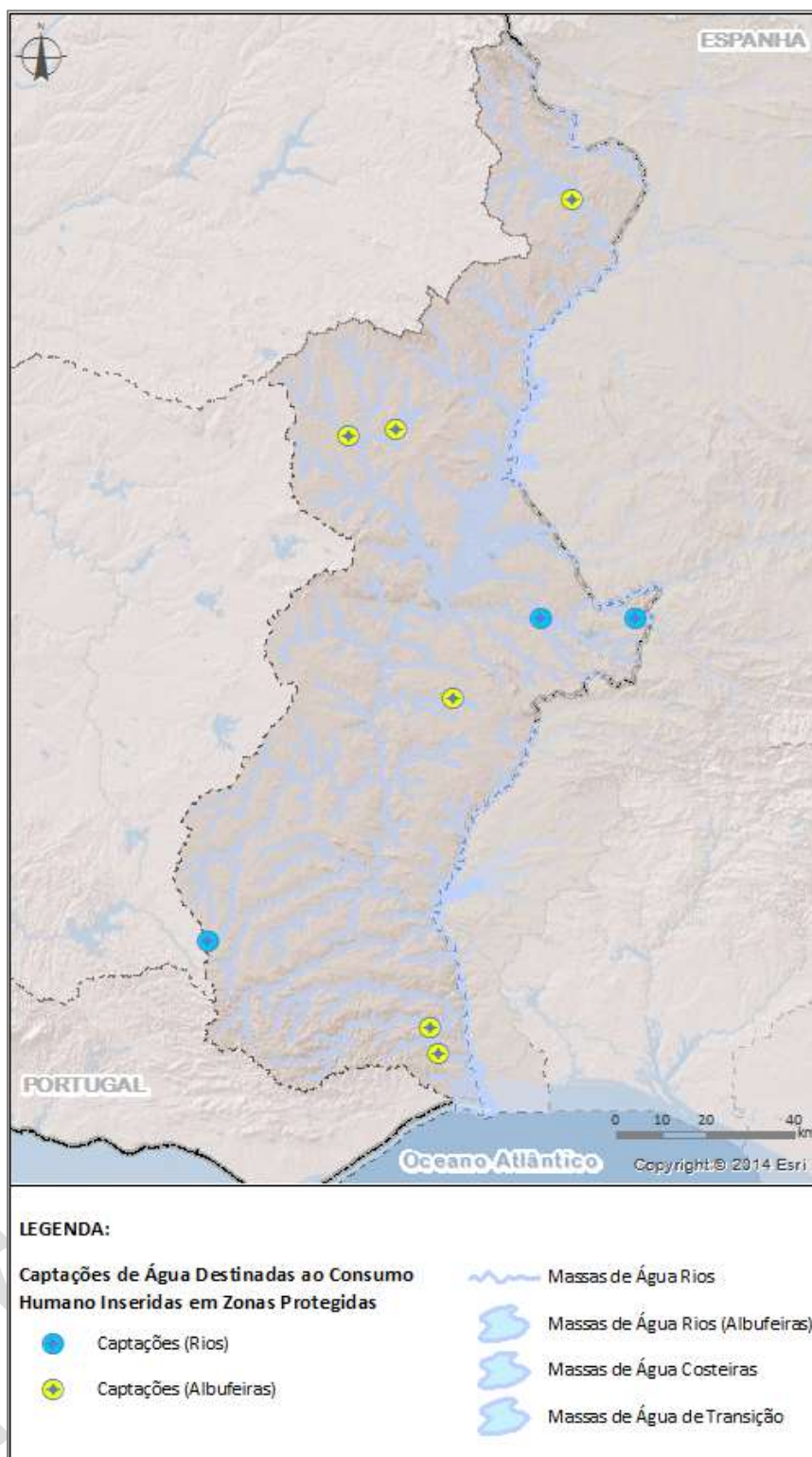
- a) A execução de operações urbanísticas e de atividades agrícolas nas ilhas existentes no plano de água;
- b) A execução, nas áreas internáveis, de obras de estabilização e consolidação, bem como a realização de atividades agrícolas;
- c) O abeberamento do gado, nas albufeiras de utilização protegida;
- d) A instalação ou ampliação de estabelecimentos de aquicultura;
- e) A extração de inertes, salvo quando realizada nos termos e condições definidos na LA e no regime jurídico de utilização dos recursos hídricos;
- f) A rejeição de efluentes de qualquer natureza, mesmo quando tratados, tanto no plano de água como nas linhas de água diretamente afluentes;
- g) A deposição, o abandono, o depósito ou o lançamento de entulhos, sucatas ou quaisquer outros resíduos;
- h) A introdução de espécies não indígenas da fauna e da flora, em incumprimento da legislação em vigor;
- i) A lavagem e o abandono de embarcações;
- j) A prática de atividades passíveis de conduzir ao aumento da erosão, ao transporte de material sólido para o meio hídrico ou que induzam alterações ao relevo existente, nomeadamente as mobilizações de solo não realizadas segundo as curvas de nível, a constituição de depósitos de terras soltas em áreas declivosas e sem dispositivos que evitem o seu arraste;
- k) A instalação de estabelecimentos industriais que, nos termos do regime do exercício da atividade industrial, aprovado pelo Decreto -Lei n.º 209/2008, de 29 de outubro, sejam considerados de tipo 1;
- l) A instalação ou ampliação de aterros destinados a resíduos perigosos, não perigosos ou inertes;
- m) A prática de atividades desportivas que possam constituir uma ameaça aos objetivos de proteção dos recursos hídricos, que provoquem poluição ou que deteriorem os valores naturais, e que envolvam designadamente veículos todo-o-terreno, motocross, moto-quadro, karting e atividades similares;
- n) As operações de loteamento e obras de urbanização;
- o) A realização de aterros ou escavações;
- p) A instalação ou ampliação de campos de golfe;
- q) A aplicação de fertilizantes orgânicos no solo, nomeadamente efluentes pecuários e lamas.

Quando se revele necessário o referido decreto-lei prevê ainda, em função dos objetivos de proteção específicos dos recursos hídricos em causa, a elaboração do Programa de Albufeira de Águas Públicas (PAAP), aprovado por Resolução do Conselho de Ministros. Sempre que são identificadas captações superficiais destinadas à produção de água para consumo humano é definida uma área de proteção onde não é permitida outra utilização.

O Quadro 1.10 apresenta as albufeiras de águas públicas classificadas na RH7 e os Planos de Ordenamento de Albufeira de Águas Públicas (POAAP), ainda ao abrigo de anterior legislação, aprovados e publicados.

Quadro 1.10 - Planos de ordenamento de albufeiras de águas públicas na RH7

Albufeira		POAAP	
Designação	Classificação	Situação	Documento Legal
Abrilongo	Protegida	-	-
Açude do Ardila	Protegida	-	-
Açude do Bufo	Protegida	-	-
Alcoutim	Protegida	-	-
Alqueva	Protegida	Aprovado e publicado	RCM n.º 94/2006, de 4 de agosto
Beliche	Protegida	-	-

Albufeira		POAAP	
Designação	Classificação	Situação	Documento Legal
Boavista	Protegida	-	-
Caia	Protegida	Aprovado e publicado	Despacho Conjunto de 13 de julho de 1993
Enxoé	Protegida	Aprovado e publicado	RCM n.º 167/2006, de 15 de dezembro
Grous	Utilização Livre	-	-
Lucefecit	Utilização Livre	-	-
Monte Clérigo	Protegida	-	-
Monte Novo	Protegida	Aprovado e publicado	RCM n.º 120/2003, de 14 de agosto
Pedrogão	Protegida	Aprovado e publicado	RCM n.º 94/2006, de 4 de agosto
Pereiro	Protegida	-	-
Tapada Grande	Protegida	Aprovado e publicado	RCM n.º 114/2005, de 4 de julho
Tapada Pequena	Utilização Livre	Aprovado e publicado	RCM n.º 171/2008, de 21 de novembro
Vigia	Protegida	Aprovado e publicado	RCM n.º 50/1998, de 20 de abril
Odeleite	Protegida	Aprovado e publicado	RCM n.º 54/2014, de 4 de setembro

Massas de água subterrânea

No âmbito do n.º 1 do artigo 7º (Águas utilizadas para captação de água potável) da DQA, devem ser identificadas, em cada região hidrográfica, as massas de água destinadas à captação de água para consumo humano que forneçam mais de 10 m³/dia em média ou, que sirvam mais de 50 pessoas, bem como as massas de água previstas para esse fim.

Em Portugal as várias massas de água subterrâneas identificadas são suscetíveis de fornecer um caudal superior aos 10 m³/dia, sendo na sua generalidade utilizadas para consumo humano, atual e futuro. Assim, as massas de água que atualmente não constituam origens de água para abastecimento público são consideradas como reservas estratégicas. As águas subterrâneas têm desempenhado um importante papel nos períodos de seca, suprimindo as necessidades de água das populações, pelo que o nível de proteção tem de ser semelhante ao das origens atuais, no sentido de preservar a qualidade da água subterrânea para que possa ser utilizada nos períodos críticos.

Na RH7 existem captações de água subterrânea destinadas à produção de água para consumo humano, que abrangem 4 massas de água e cuja localização se apresenta na Figura 1.7.



Figura 1.7 – Zonas de captação de água subterrânea para a produção de água para consumo humano na RH7

Complementarmente, as origens de água subterrânea para abastecimento público têm um instrumento preventivo para assegurar a proteção deste recurso conferido pelo Decreto-Lei n.º 382/99, de 22 de setembro, que estabelece os perímetros de proteção para captações de águas subterrâneas destinadas ao abastecimento público. Os perímetros de proteção constituem áreas em torno da captação, delimitadas por estudos hidrogeológicos, onde se estabelecem restrições de utilidade pública ao uso e ocupação do solo.

Na RH7, no período 2010-2013, foi publicada 1 portaria (Portaria n.º 312/2011, de 28 dezembro) que aprova a delimitação do perímetro de proteção da captação de água subterrânea localizada no concelho de Alcoutim, estabelecendo também as respetivas condicionantes ao uso do solo.

1.7.2. Zonas designadas para proteção de espécies aquáticas de interesse económico

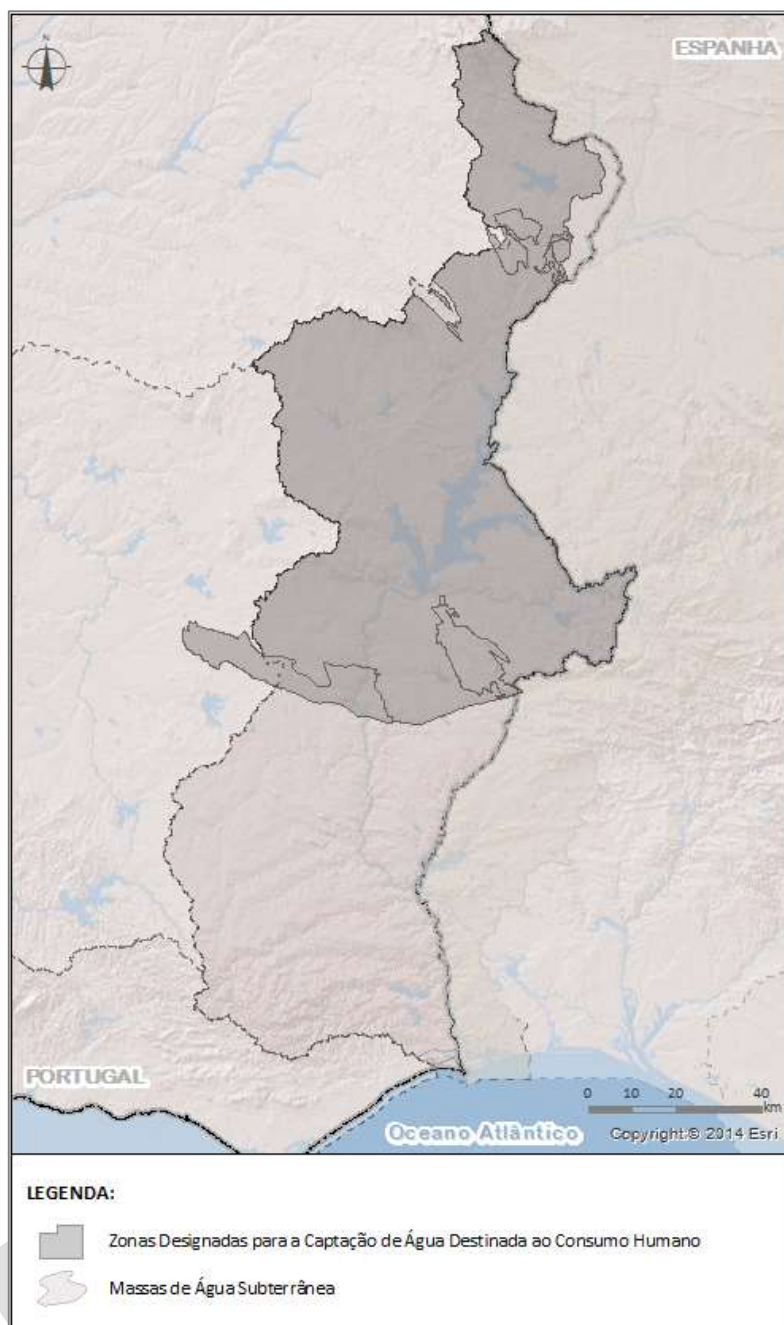
A Diretiva 78/659/CE do Conselho, de 18 de julho (codificada pela Diretiva 2006/44/CE, de 6 de setembro), relativa à qualidade das águas doces superficiais para fins aquícolas – águas piscícolas, foi transposta para o direito nacional através do Decreto-Lei n.º 236/98, de 1 de agosto, que estabelece normas, critérios e objetivos de qualidade com a finalidade de proteger o meio aquático e melhorar a qualidade das águas em função dos seus principais usos. O seu artigo 33º determina que sejam classificadas as águas piscícolas, divididas em águas de salmonídeos, águas de ciprinídeos e de transição (onde ocorrem simultaneamente salmonídeos e ciprinídeos mas que deverão ser consideradas como águas de salmonídeos para efeitos da fixação de normas de qualidade) tendo o Aviso n.º 12677/2000 -2ª série-, de 17 de julho, procedido a essa classificação.

O Quadro 1.11 e a Figura 1.8 apresentam o número massas de água classificadas como águas piscícolas, na RH7.

Quadro 1.11 – Águas piscícolas classificadas na RH7

Tipo	Zonas protegidas		
	N.º	Comprimento (km)	Massas de água abrangidas (N.º)
Salmonídeos	0	0	0
Ciprinídeos	6	474	22
TOTAL	6	474	22



Figura 1.8 – Troços piscícolas na RH7

A Diretiva 79/923/CE do Conselho, de 30 de outubro, relativa à qualidade das águas do litoral e salobras para fins aquícolas – águas conquícolas, foi transposta para o direito nacional através do Decreto-Lei n.º 236/98, de 1 de agosto, que revogou o Decreto-Lei n.º 74/90, de 7 de março, estabelecendo normas, critérios e objetivos de qualidade com a finalidade de proteger o meio aquático e melhorar a qualidade das águas em função dos seus principais usos. Estabelece no seu artigo 41º que sejam classificadas as águas conquícolas. Até ao momento não houve classificação de águas conquícolas.

A Diretiva 91/492/CEE, do Conselho, de 15 de julho, com as alterações introduzidas pela Diretiva 97/61/CE, do Conselho, de 20 de outubro, aprova as normas sanitárias relativas à produção e à colocação no mercado de moluscos bivalves vivos, transposta para o direito nacional através do Decreto-Lei n.º 112/95, de 23 de

maio, alterado pelo Decreto-Lei n.º 293/98, de 18 de setembro. A legislação em vigor relativa ao controlo de salubridade dos bivalves destinados ao consumo humano, obriga à definição e classificação de áreas de produção de moluscos bivalves vivos, entendendo-se por zona de produção, de acordo com o Regulamento (CE) n.º 853/2004 do Parlamento Europeu e do Conselho, de 29 de abril, “qualquer parte de território marinho, lagunar ou estuarino que contém bancos naturais de moluscos bivalves ou áreas utilizadas para a cultura de moluscos bivalves, em que os moluscos bivalves vivos são colhidos”.

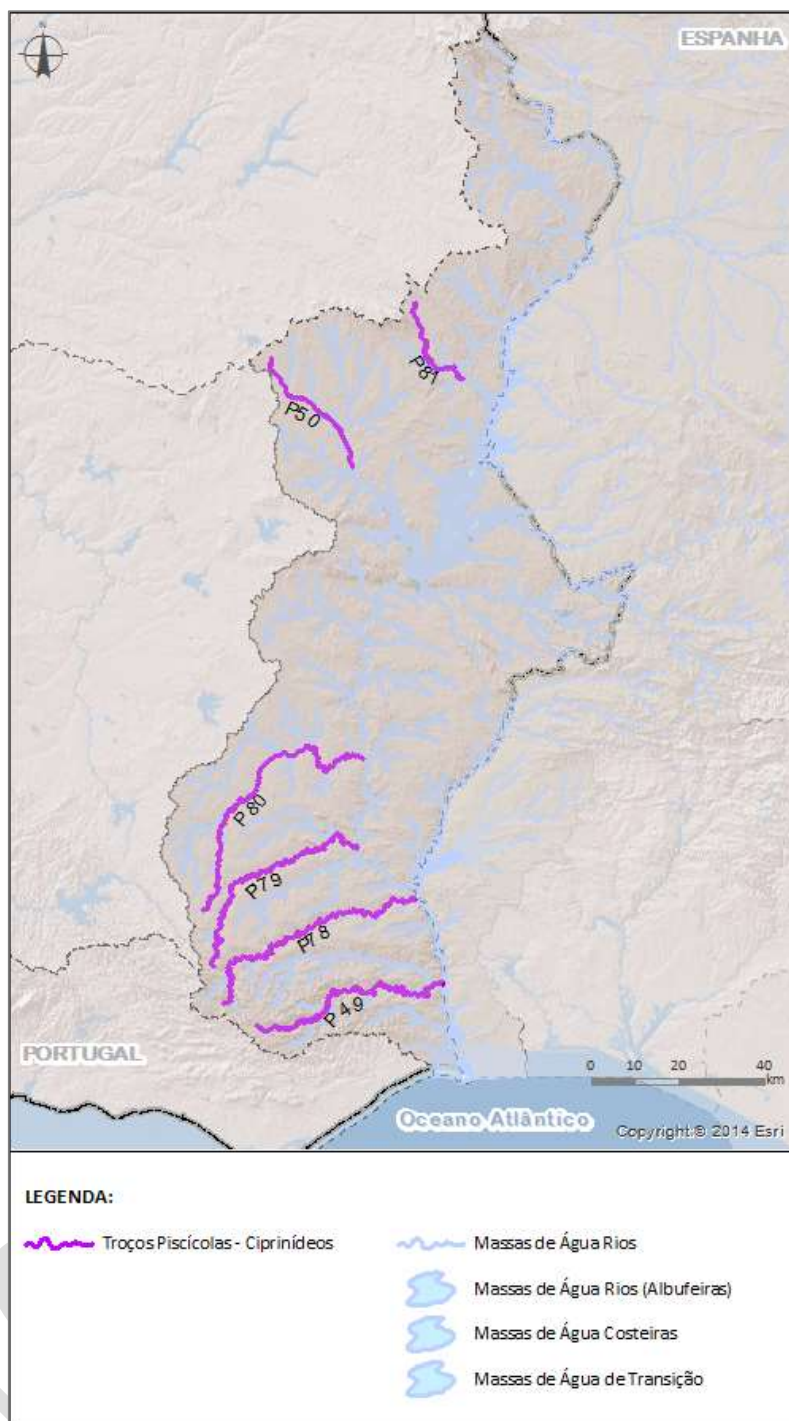
A aplicação a Portugal da regulamentação comunitária relativa à definição e classificação das zonas de produção foi realizada pela Portaria n.º 1421/2006, de 21 de dezembro, que define as regras de higiene específicas para a produção e comercialização de moluscos bivalves, equinodermes, tunicados e gastrópodes marinhos vivos. De acordo com o artigo 3º desta Portaria compete ao Instituto Português do Mar e da Atmosfera, I.P. (IPMA, IP), proceder à classificação das zonas de produção de moluscos bivalves vivos, com fixação da sua localização e respetivos limites. A última classificação das zonas de produção foi publicada no Despacho n.º 15264/2013, de 22 de novembro, alterado pelos Despachos n.º 3244/2014, de 27 de fevereiro e n.º 7443/2014, de 6 de junho.

Na RH7 existe 1 zona de produção de moluscos bivalves que abrange 1 massa de água costeira. Na Figura 1.9 apresenta-se a zona de produção de moluscos bivalves existente na RH7.



Figura 1.9 – Zonas de produção de moluscos bivalves na RH7

1.7.3. Zonas designadas como águas de recreio

A Diretiva 2006/7/CE do Parlamento Europeu e do Conselho, de 15 de fevereiro, relativa à gestão da qualidade das águas balneares, transposta para o direito nacional através do Decreto-Lei n.º 135/2009, de 3 de junho, estabelece o regime jurídico de identificação, gestão, monitorização e classificação da qualidade das águas balneares e de prestação de informação ao público sobre as mesmas. Determina no seu artigo 4.º que se proceda à identificação das águas balneares.

Em 2013 foram identificadas na RH7 4 águas balneares de acordo com a Portaria n.º 178/2013, de 13 de maio (Quadro 1.12 e Figura 1.10).

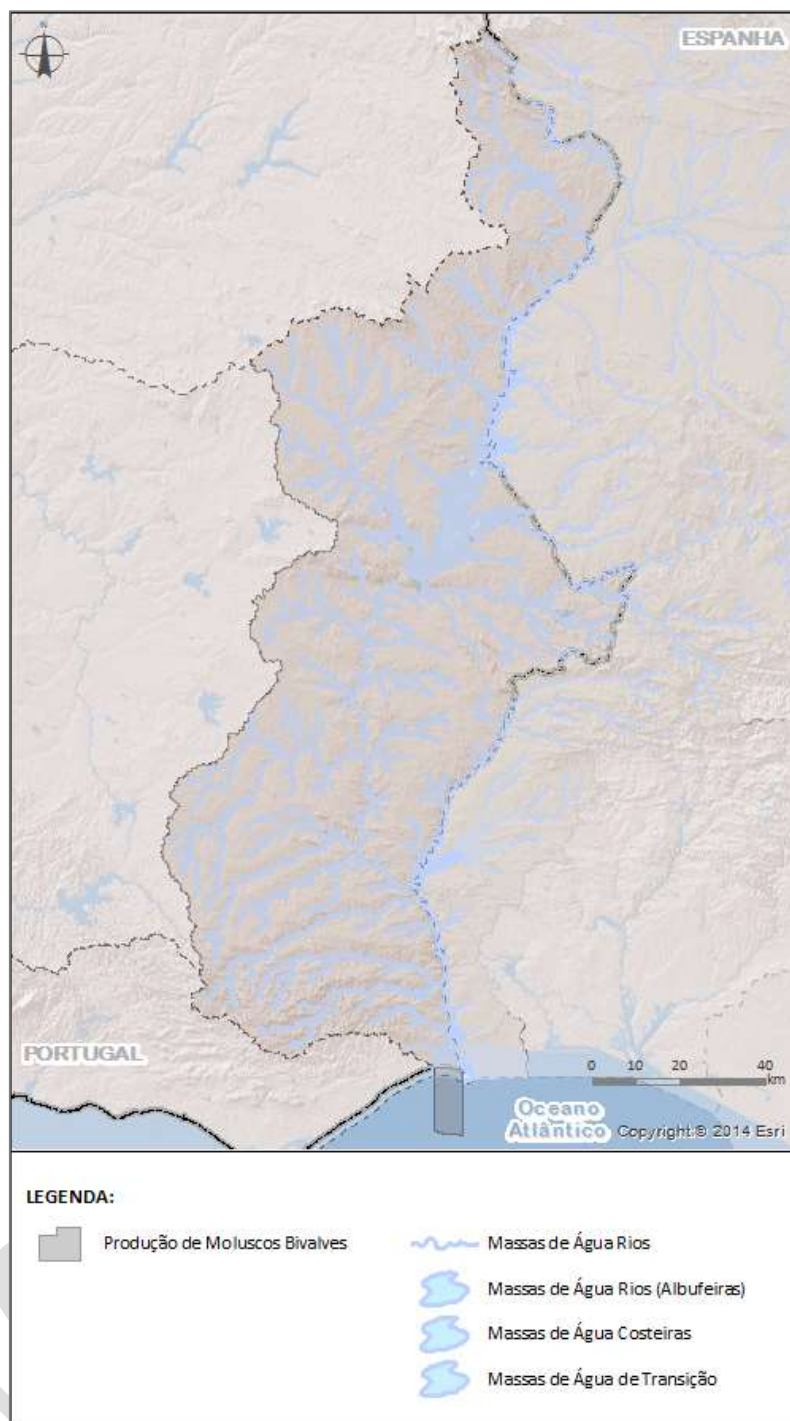
Quadro 1.12 – Águas balneares identificadas na RH7

Categoria	Zonas protegidas (N.º)	Massas de água abrangidas (N.º)
Águas costeiras e de transição	2	1
Águas interiores	2	2
TOTAL	4	3



Figura 1.10 – Águas balneares identificadas na RH7

1.7.4. Zonas designadas como zonas sensíveis em termos de nutrientes

A Diretiva 91/271/CEE do Conselho, de 21 de maio, relativa ao tratamento das águas residuais urbanas, alterada pela Diretiva 98/15/CE da Comissão, de 27 de fevereiro, foi transposta para o direito nacional, respetivamente, pelo Decreto-Lei n.º 152/97, de 19 de junho (alterado pelos Decretos-Lei n.ºs 149/2004, de 22 de junho e 198/2008 de 8 de outubro) e pelo Decreto-Lei n.º 348/98, de 9 de novembro.

O último processo de revisão da designação de zonas sensíveis, que deve ocorrer de 4 em 4 anos, conduziu à identificação, de 25 zonas sensíveis e de 1 zona menos sensível, sujeitas a uma carga bruta de cerca de 3 676 000 e.p., ou seja, aproximadamente, 32% da carga total do Continente. Está em estudo o processo de revisão de zonas sensíveis que deverá ocorrer até ao fim de 2015.

No âmbito da DQA importa considerar as zonas sensíveis designadas ao abrigo do critério a) do Anexo II do Decreto-Lei n.º 152/97, de 19 de junho, para zonas eutróficas ou em vias de eutrofização. Para o Continente foram designadas 12 zonas sensíveis eutróficas ou em vias de eutrofização.

Na RH7 está designada 1 zona sensível em termos de nutrientes indicada no Quadro 1.13 e apresentada na Figura 1.11.

Quadro 1.13 – Zona designada sensível em termos de nutrientes na RH7

Zona sensível		Massa de água	
Designação	Código	Designação	Código
Albufeira de Alqueva	PTLK20	Albufeira de Alqueva	PT07GUA1487A



Figura 1.11 – Zonas sensíveis na RH7

1.7.5. Zonas designadas como zonas vulneráveis

A Diretiva 91/676/CEE, do Conselho, de 12 de dezembro, relativa à proteção das águas contra a poluição causada por nitratos de origem agrícola, foi transposta para o direito nacional através do Decreto-Lei n.º 235/97, de 3 setembro, alterado pelo Decreto-Lei n.º 68/99, de 11 março.

A Portaria n.º 164/2010, de 16 de março, aprova a lista e as cartas que identificam as zonas vulneráveis de Portugal Continental, alterando a denominação das zonas vulneráveis e os limites de algumas zonas já existentes redefinindo também novas zonas vulneráveis.

O programa de ação para as zonas vulneráveis de Portugal Continental encontra-se publicado na Portaria n.º 259/2012, de 28 de agosto, que revoga a Portaria n.º 83/2010, de 10 de fevereiro.

Na RH7 estão designadas 2 zonas vulneráveis, indicadas no Quadro 1.14. e apresentadas na Figura 1.12.

Quadro 1.14 – Zonas vulneráveis designadas na RH7

Zonas vulneráveis				Massas de água	
Designação	Portaria de designação	Área (km ²)	Portaria do programa de ação	Designação	Código
Beja	Portaria n.º164/2010, de 16 de março	329	Portaria n.º 259/2012, de 28 de agosto	Gabros de Beja	PTA9
Elvas	Portaria n.º164/2010, de 16 de março	405	Portaria n.º 259/2012, de 28 de agosto	Elvas - Campo Maior	PTA11
				Elvas - Vila Boim	PTA5



Figura 1.12 – Zonas vulneráveis na RH7

1.7.6. Zonas designadas para a proteção de habitats e da fauna e flora selvagens e a conservação das aves selvagens

O Decreto-Lei n.º 142/2009, de 24 de julho, estabelece o regime jurídico da conservação da natureza e da biodiversidade e cria o Sistema Nacional de Áreas Classificadas (SNAC), constituído pela Rede Nacional de Áreas Protegidas (RNAP), pelas áreas classificadas que integram a Rede Natura 2000 e pelas demais áreas classificadas ao abrigo de compromissos internacionais assumidos pelo Estado Português.

A Diretiva 92/43/CEE do Conselho, de 21 de maio, relativa à preservação dos habitats naturais e da fauna e da flora selvagens, conhecida como Diretiva Habitats, tem como principal objetivo contribuir para

assegurar a conservação dos habitats naturais e de espécies da flora e da fauna selvagens, com exceção das aves (protegidas pela Diretiva Aves), considerados ameaçados no território da União Europeia.

Esta Diretiva define Sítio de Importância Comunitária (SIC) como sendo “um sítio que, na ou nas regiões biogeográficas a que pertence, contribua de forma significativa para manter ou restabelecer um tipo de habitat natural ou uma espécie, num estado de conservação favorável, e possa também contribuir de forma significativa para a coerência da Rede Natura 2000 e/ou contribua de forma significativa para manter a diversidade biológica na região ou regiões biogeográficas envolvidas”.

O Quadro 1.15 e a Figura 1.13 indicam os SIC localizados na RH.

Quadro 1.15 – Sítios de Importância Comunitária identificados na RH7

Designação	Código	Área (km ²)	Massas de água abrangidas (N.º)
São Mamede (RH7)	PTCON0007RH7	663	23
Ria Formosa/Castro Marim (RH7)	PTCON0013RH7	32	4
Caia	PTCON0030	311	9
Rio Guadiana/Juromenha	PTCON0032	22	4
Guadiana	PTCON0036	384	32
Moura/Barrancos	PTCON0053	433	14
Caldeirão (RH7)	PTCON0057RH7	156	5
TOTAL	7	2000	91

Fonte: ICNF



Figura 1.13 – Sítios de importância comunitária na RH7

A Diretiva 2009/147/CE do Parlamento Europeu e do Conselho, de 30 de novembro, revogou a Diretiva 79/409/CEE do Conselho, de 2 de abril, conhecida como Diretiva Aves, a qual diz respeito à conservação de todas as espécies de aves que vivem naturalmente no estado selvagem no território europeu. Tem por objeto a proteção, a gestão e o controlo dessas espécies e regula a sua exploração.

As Zonas de Proteção Especial (ZPE), estabelecidas ao abrigo da Diretiva Aves, destinam-se essencialmente a garantir a conservação das espécies de aves, e seus habitats, listadas no seu Anexo I, e das espécies de aves migratórias não referidas no Anexo I e cuja ocorrência seja regular.

A Diretiva Habitats cria uma rede ecológica coerente de Zonas Especiais de Conservação (ZEC), seleccionadas com base em critérios específicos, designada como Rede Natura 2000 que inclui também as ZPE designadas ao abrigo da Diretiva Aves.

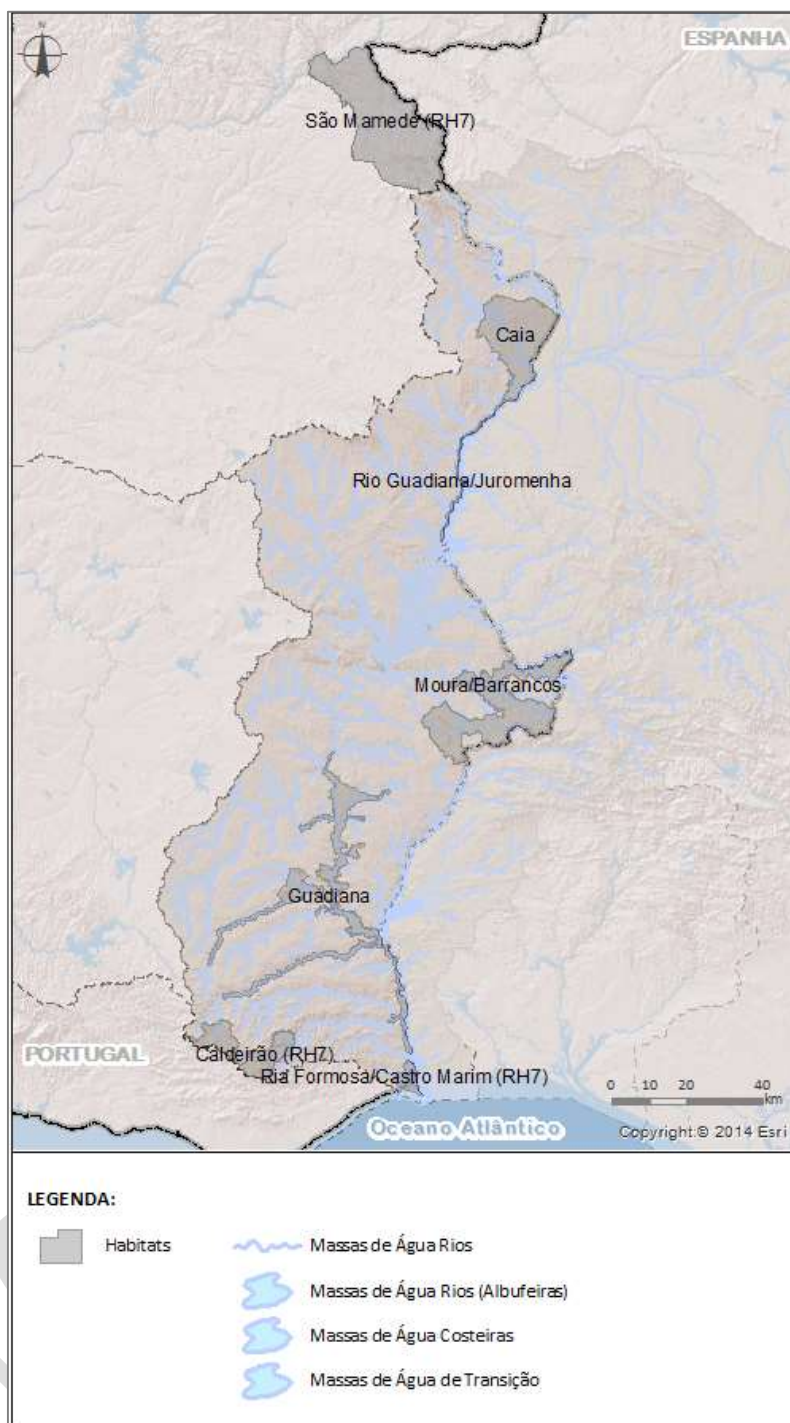
O Quadro 1.16 e a Figura 1.14 apresentam as ZPE localizadas na RH.

Quadro 1.16 – Zonas de Proteção Especial localizadas na RH7

Designação	Código	Área (km ²)	Massas de água abrangidas (N.º)
Caldeirão (RH7)	PTCON0057ZPERH7	156	5
Sapais de Castro Marim	PTZPE0018	21	2
Campo Maior	PTZPE0043	96	6
Mourão / Moura / Barrancos	PTZPE0045	849	21
Castro Verde (RH7)	PTZPE0046RH7	666	11
Vale do Guadiana	PTZPE0047	765	27
São Vicente	PTZPE0054	36	2
Évora (sul) (RH7)	PTZPE0055ARH7	27	2
Reguengos	PTZPE0056	60	2
Cuba	PTZPE0057	41	2
Piçarras (RH7)	PTZPE0058RH7	19	1
TOTAL	11	2725	81

Fonte: ICNF



Figura 1.14 – Zonas de proteção especial na RH7

Planos de Ordenamento de Áreas Protegidas

Os parques nacionais e os parques naturais de âmbito nacional dispõem obrigatoriamente de um plano de ordenamento. Este constitui um instrumento que estabelece a política de salvaguarda e conservação a instituir em cada uma daquelas áreas, dispendo designadamente sobre os usos do solo e condições de alteração dos mesmos, hierarquizados de acordo com os valores do património em causa.

No que respeita aos recursos hídricos, para além do previsto na LA e diplomas regulamentares, os planos de ordenamento das áreas protegidas em regra criam condicionalismos ou mesmo interdições às atividades

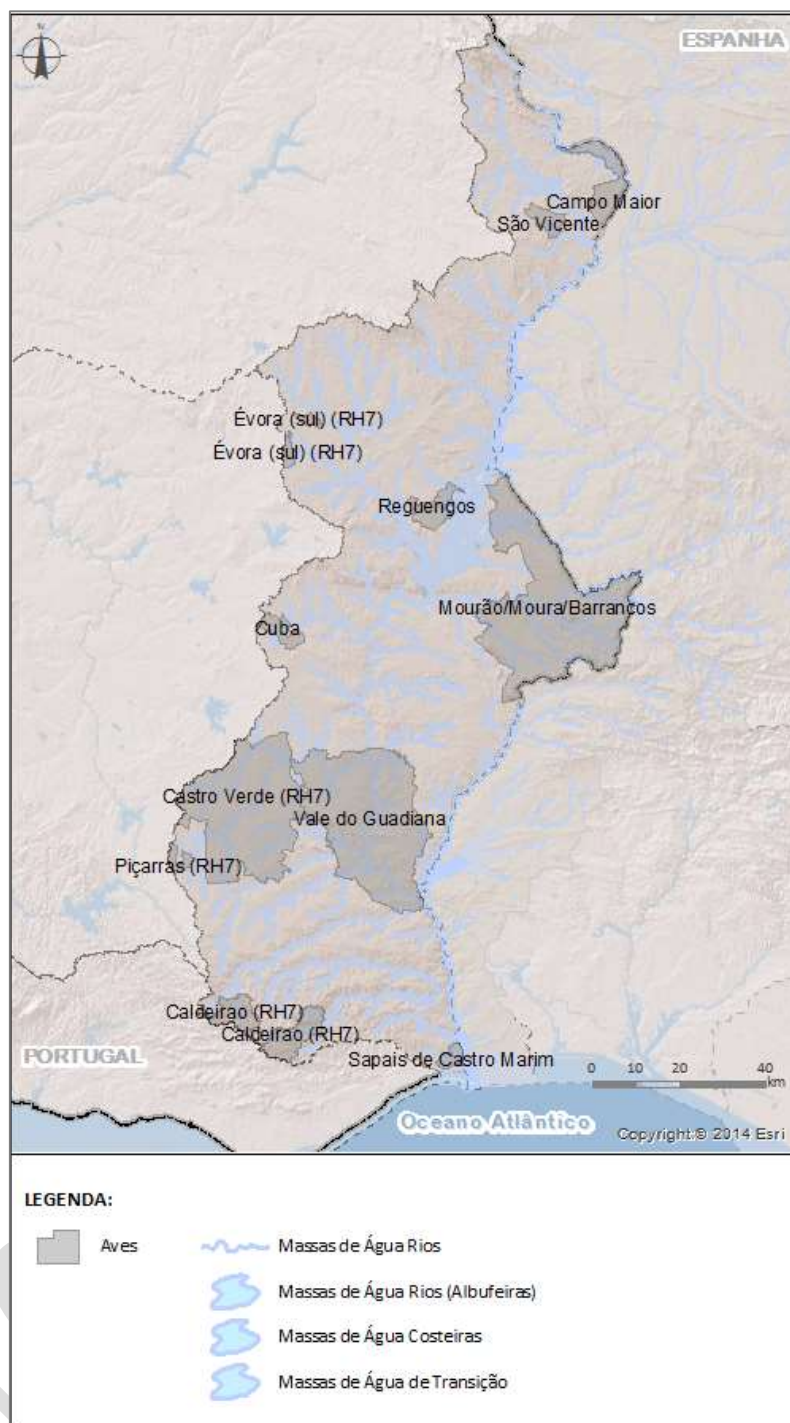
que impliquem alterações hidromorfológicas, especificando ainda as situações em que estas podem ocorrer.

O Quadro 1.17 apresenta os objetivos associados aos recursos hídricos para as áreas protegidas incluídas na RH7.

Quadro 1.17 – Planos Ordenamento de Áreas Protegidas na RH7

Área Protegida	Documento Legal	Objetivos para os recursos hídricos
Reserva Natural do Sapal de Castro Marim e Vila Real de Santo António	Resolução do Conselho de Ministros n.º 181/2008, de 24 de novembro	Promover a conservação e a recuperação dos habitats naturais terrestres e aquáticos e das espécies da flora e da fauna indígenas, em particular os valores naturais de interesse comunitário nos termos do Decreto -Lei n.º 140/99, de 24 de abril, com a redação que lhe foi dada pelo Decreto--Lei n.º 49/2005, de 24 de fevereiro
Parque Natural do Vale do Guadiana	Resolução do Conselho de Ministros n.º 161/2004, de 10 de novembro	Corrigir os processos que poderão conduzir à degradação dos valores naturais em presença, criando condições para a sua manutenção e valorização

Fonte: ICNF

1.7.7. Síntese das zonas protegidas

O Quadro 1.18 apresenta uma síntese das zonas protegidas identificadas na RH7 para o 2º ciclo de planeamento.

Quadro 1.18 – Zonas protegidas na RH7

Zonas protegidas	N.º	Massas de água abrangidas (N.º)
Captações de água superficial para a produção de água para consumo humano	Rios	3
	Rios (albufeiras)	6
Captações de água subterrânea para a produção de água para consumo humano	4	4
Águas piscícolas	Ciprinídeos	6
Zonas de produção de moluscos bivalves	1	1
Águas balneares	Águas costeiras e de transição	2
	Águas interiores	2
Zonas vulneráveis	2	3
Zonas sensíveis	1	1
Zonas designadas para a proteção de habitats e da fauna e flora selvagens e a conservação das aves selvagens	Sítios de interesse comunitário	7
	Zonas de proteção especial	11

2. PRESSÕES SOBRE AS MASSAS DE ÁGUA

A avaliação do estado das massas de água inclui necessariamente uma análise das pressões sobre as massas de água, sendo que, na atual fase de planeamento, importa atualizar a caracterização efetuada no 1º ciclo.

De forma esquemática (Figura 2.1) sistematizam-se as pressões nos seguintes grupos:

- Pressões qualitativas, considerando-se como:
 - pontuais, as rejeições de águas residuais com origem urbana, doméstica, industrial e provenientes de explorações pecuárias intensivas;
 - difusas, as rejeições de águas residuais no solo provenientes de fossas sépticas individuais e/ou coletivas, de explorações pecuárias intensivas com valorização agrícola dos efluentes pecuários, de explorações pecuárias extensivas, de áreas agrícolas, de campos de golfe e da indústria extrativa, incluindo minas abandonadas.
- Pressões quantitativas, as referentes às atividades de extração de água para fins diversos, nomeadamente para produção de água destinada ao consumo humano, para rega ou para a atividade industrial;
- Pressões hidromorfológicas, as associadas a alterações físicas nas áreas de drenagem, nos leitos e nas margens dos cursos de água e dos estuários com impacte nas condições morfológicas e no regime hidrológico das massas de água destas categorias;
- As pressões biológicas, referentes a pressões de natureza biológica que podem ter impacte direto ou indireto nos ecossistemas aquáticos, como por exemplo a introdução de espécies exóticas.



Figura 2.1– Principais grupos de pressões sobre as massas de água

Afluências de Espanha

A análise apresentada neste item refere-se às pressões localizadas em território nacional. No entanto, a bacia hidrográfica do Guadiana é internacional pelo que é importante incluir uma súmula relativa aos impactes em termos de quantidade e qualidade da água afluente à bacia portuguesa deste rio.

Foram identificadas para o 2.º ciclo de planeamento 24 massas de águas superficiais fronteiriças e transfronteiriças, onde a análise ao nível dos critérios de classificação do estado, objetivos ambientais e monitorização assumem particular importância. No entanto, a avaliação não pode apenas concentrar-se neste universo de massas de água no que se refere às pressões e programa de medidas, atendendo aos efeitos cumulativos ao longo de toda a bacia hidrográfica. Aliás, o reflexo da gestão que é realizada em toda a bacia internacional pode ser avaliado ao nível das possíveis implicações e efeitos no estuário, por força da contaminação físico-química, extração de água, regulação de caudais e de caudais sólidos, dado que podem ter efeitos cumulativos desde a nascente. Os estuários constituem áreas sensíveis que carecem de um melhor acompanhamento no que se refere à manutenção das condições ambientais que garantam a sustentabilidade desses importantes ecossistemas.

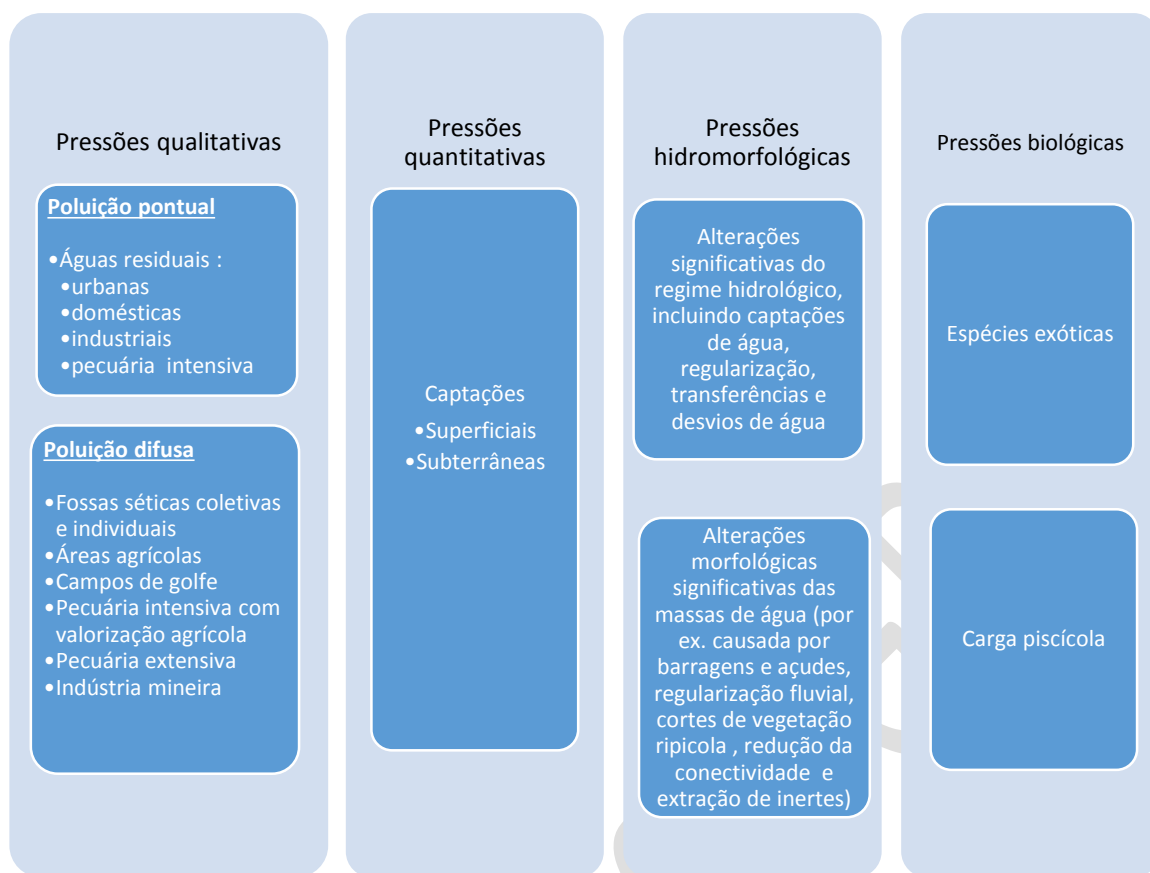
Como principais problemas transfronteiriços importa salientar a muito elevada taxa de utilização da água na bacia espanhola do Guadiana, nomeadamente pela intensificação dos regadios, os problemas de contaminação pontual (urbana e industrial) e difusa (agricultura). As bacias da parte internacional do Guadiana com maiores cargas poluentes de origem pontual, em valor absoluto, são as do Guadiana, do Zancara e do Zujar, associadas fundamentalmente a poluição tóxica urbana. A redução das afluências naturais, devido ao elevado grau de regularização existente em toda a bacia internacional é outra questão a salientar.

A variabilidade intra-anual do escoamento é muito elevada, representando o semestre seco em média uma percentagem de 3% do escoamento anual, tendo o semestre húmido grande parte da percentagem do

escoamento total anual. Verifica-se que ao longo do ano o escoamento mensal pode variar entre os 1% no semestre seco, para os 19% no semestre húmido. O escoamento aumenta do ano seco para o ano húmido. Verifica-se que em ano seco 80% do escoamento é gerado no semestre húmido, gerando-se nos meses de verão (junho a setembro) apenas 7% do escoamento.

Em ano médio gera-se 87% do escoamento em semestre húmido e apenas 13% nos meses de Verão.

Cerca de 60% a 69% das aflúências em regime natural da região hidrográfica são provenientes de Espanha. A bacia hidrográfica do Múrtega tem a quase totalidade do escoamento (93% a 95%) proveniente de Espanha. As bacias de Alcarrache (79% a 85%), do Xévora (72% a 78%) e Chança (70% a 76%) têm também mais de 70% do escoamento proveniente de Espanha. Das bacias hidrográficas luso-espanholas, a do Ardila é que apresenta menor percentagem de escoamento proveniente de Espanha, entre 52% a 54%.

O volume de escoamento disponível (calculado retirando às aflúências naturais os volumes de água retidos em Espanha e os volumes necessários para os caudais ecológicos e para a evaporação), considerando que o volume utilizado para a produção de energia hidroelétrica é devolvido ao sistema (estando disponível na secção da foz do Guadiana) varia entre 198,7 hm³ em ano seco e de 3 589,3 hm³ em ano húmido.

Para o regime modificado, as disponibilidades apresentam valores que variam entre 31,2 hm³ em ano seco e 3 421,8 hm³ em ano húmido.

As aflúências de Espanha são assim muito importantes na parte portuguesa da bacia hidrográfica do Guadiana podendo manifestar-se negativamente quanto aos aspetos quantitativos e qualitativos da água.

Importa ainda referir o processo atualmente em curso, de análise no seio da CADC da viabilidade de eventual regularização de captações espanholas localizadas no troço do Guadiana, nomeadamente a montante da albufeira de Alqueva e a jusante da barragem do Chança.

De referir também a Intensificação dos mecanismos de gestão coordenada, nomeadamente em situação de emergência, ao nível das bacias hidrográficas internacionais, que muito têm contribuído para a minimizar sobretudo os efeitos das cheias.

2.1. Pressões qualitativas

As pressões qualitativas responsáveis pela poluição pontual sobre as massas de água relacionam-se genericamente com a rejeição de águas residuais provenientes de diversas atividades, nomeadamente de origem urbana, industrial e pecuária.

As pressões qualitativas responsáveis pela poluição difusa resultam do arrastamento de poluentes naturais e antropogénicos por escoamento superficial até às massas de água superficiais ou por lixiviação até às massas de água subterrâneas. Neste contexto, a poluição difusa pode resultar de:

- Excesso de fertilizantes aplicados em terrenos agrícolas;
- Produtos fitofarmacêuticos aplicados em explorações agrícolas;
- Óleos, gorduras e substâncias tóxicas do escoamento superficial de zonas urbanas;
- Sedimentos de áreas em construção;
- Sais resultantes das práticas de rega e escorrências ácidas de minas abandonadas;
- Microrganismos e nutrientes provenientes da valorização agrícola de efluentes pecuários, de sistemas públicos de drenagem e tratamento de águas residuais e de sistemas individuais de tratamento;
- Aterros e lixeiras.

Entre os principais impactes resultantes das pressões qualitativas identificadas, referem-se o enriquecimento das águas com nutrientes e a eutrofização, reconhecido como um dos mais importantes

problemas da qualidade água de longa duração. Neste contexto têm vindo a ser adotadas várias políticas para combater a poluição por nutrientes e as suas consequências, salientando-se:

- A Diretiva 91/676/CEE de 12 de dezembro, relativa à proteção das águas contra a poluição causada por nitratos de origem agrícola;
- A Diretiva 91/271/CEE, de 21 de maio, relativa ao tratamento das águas residuais urbanas;
- A Diretiva 2013/39/EU relativa às substâncias prioritárias no domínio da política da água e outros poluentes (poluentes específicos) com descargas ou emissões significativas para a massa de água.

2.1.1. Setor urbano

Nas últimas décadas, o território nacional foi sendo dotado de uma vasta rede de infraestruturas neste domínio (grande parte das quais foi objeto de cofinanciamento comunitário), permitindo melhorar o atendimento do serviço de abastecimento de água e a cobertura dos serviços de saneamento de águas residuais.

No 2º ciclo de planeamento o setor do ciclo urbano acompanha as orientações do “PENSAAR 2020 - Uma nova estratégia para o setor de abastecimento de águas e saneamento de águas residuais (2014 – 2020)” que estabelece cinco objetivos estratégicos para o setor, nomeadamente, i) a proteção do ambiente e melhoria da qualidade das massas de água; ii) a melhoria da qualidade dos serviços prestados; iii) a otimização e gestão eficiente dos recursos; iv) a sustentabilidade económico-financeira e social; e v) as condições básicas e transversais, onde se destacam o aumento da informação disponível, a adaptação às alterações climáticas, a prevenção de desastres naturais e riscos, a inovação, entre outros.

A Diretiva Águas Residuais Urbanas (Diretiva 91/271/CE, de 21 de maio) constitui um “pré-requisito” para a concretização dos objetivos ambientais enunciados na DQA/LA, pelo que o seu cumprimento é uma das prioridades para a alocação de verbas comunitárias por parte de Portugal, constando inclusivamente do primeiro objetivo operacional do PENSAAR 2020 – “Cumprimento do normativo”.

2.1.1.1. Águas residuais urbanas

Para a avaliação das pressões pontuais sobre as massas de água com origem em águas residuais urbanas, foram tidas em consideração as ETAR urbanas em funcionamento no ano 2012.

A metodologia utilizada para a determinação das cargas rejeitadas relativas aos parâmetros CQO, CBO₅, P_{total} e N_{total}, baseou-se numa abordagem por níveis, em função do grau de informação disponível. Assim, a determinação das cargas efetuou-se de acordo com os seguintes pressupostos:

- Utilização dos dados reportados no âmbito do programa de autocontrolo estabelecido nos títulos de utilização dos recursos hídricos (TURH);
- Dados provenientes do cálculo da Taxa de Recursos Hídricos (TRH);
- Utilização dos dados PRTR (“Pollutant Release and Transfer Register”) nas instalações abrangidas por este regulamento;

O Quadro 2.1 e o Quadro 2.2 apresentam as cargas rejeitadas em função do grau de tratamento instalado e do meio recetor.

Quadro 2.1 - Carga rejeitada no meio hídrico por sistemas urbanos de drenagem e tratamento de águas residuais na RH7

Grau de tratamento	Equivalente populacional (e.p.)	ETAR (N.º)	Carga rejeitada (kg/ano)			
			CBO ₅	CQO	P _{total}	N _{total}
Sem tratamento	11630	1	254697	509394	8490	42450
Preliminar	2870	21	54583	92221	41404	43853

Grau de tratamento	Equivalente populacional (e.p.)	ETAR (N.º)	Carga rejeitada (kg/ano)			
			CBO ₅	CQO	P _{total}	N _{total}
Primário	9658	75	85058	147105	91380	105626
Secundário	140917	177	642640	1523241	234980	431993
Mais avançado que secundário	189815	32	126989	385462	21959	84206
TOTAL	354890	306	1163967	2657423	398213	708128

Quadro 2.2 - Carga rejeitada no solo por sistemas urbanos de drenagem e tratamento de águas residuais na RH7

Grau de tratamento	Equivalente populacional (e.p.)	ETAR (N.º)	Carga rejeitada (kg/ano)			
			CBO ₅	CQO	P _{total}	N _{total}
Sem tratamento	-	-	-	-	-	-
Preliminar	88	17	1879	3132	1927	1927
Primário	1494	83	6206	10959	7848	8834
Secundário	74	10	1407	4457	1195	2578
Mais avançado que secundário	-	-	-	-	-	-
TOTAL	1656	110	9492	18548	10970	13339

As cargas consideradas reportam-se a 416 descargas urbanas, das quais 306 correspondem a descargas no meio hídrico e 110 para o solo.

A maior parte das rejeições urbanas apresenta tratamento secundário (45%) e primário (38%). Apenas 9,1% das rejeições apresenta tratamento preliminar e 7,7% tratamento mais avançado que secundário. Existe apenas um sistema coletor que ainda não está ligado à ETAR (0,2%).

A Figura 2.2 e a Figura 2.3 apresentam a localização dos pontos de descarga das ETAR na região hidrográfica do Guadiana e respetivo grau de tratamento instalado.



Figura 2.2 - Pontos de descarga no meio hídrico das ETAR urbanas na RH7



Figura 2.3 - Pontos de descarga no solo das ETAR urbanas na RH7

O mapa da Figura 2.4 representa os sistemas urbanos de drenagem e tratamento por classe de dimensionamento, referente à população máxima servida em horizonte de projeto.

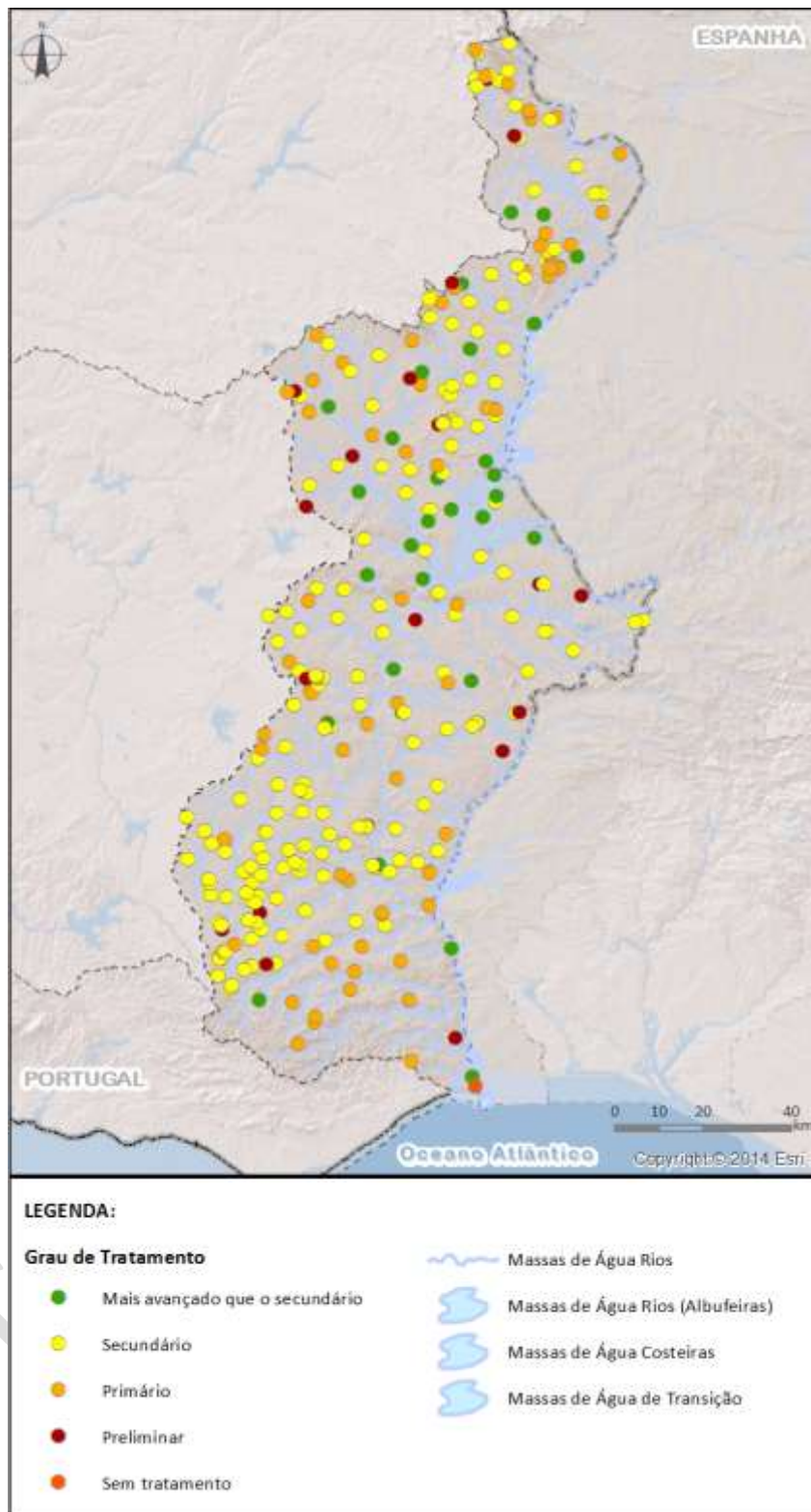

Figura 2.4 - ETAR por classe de dimensionamento na RH7

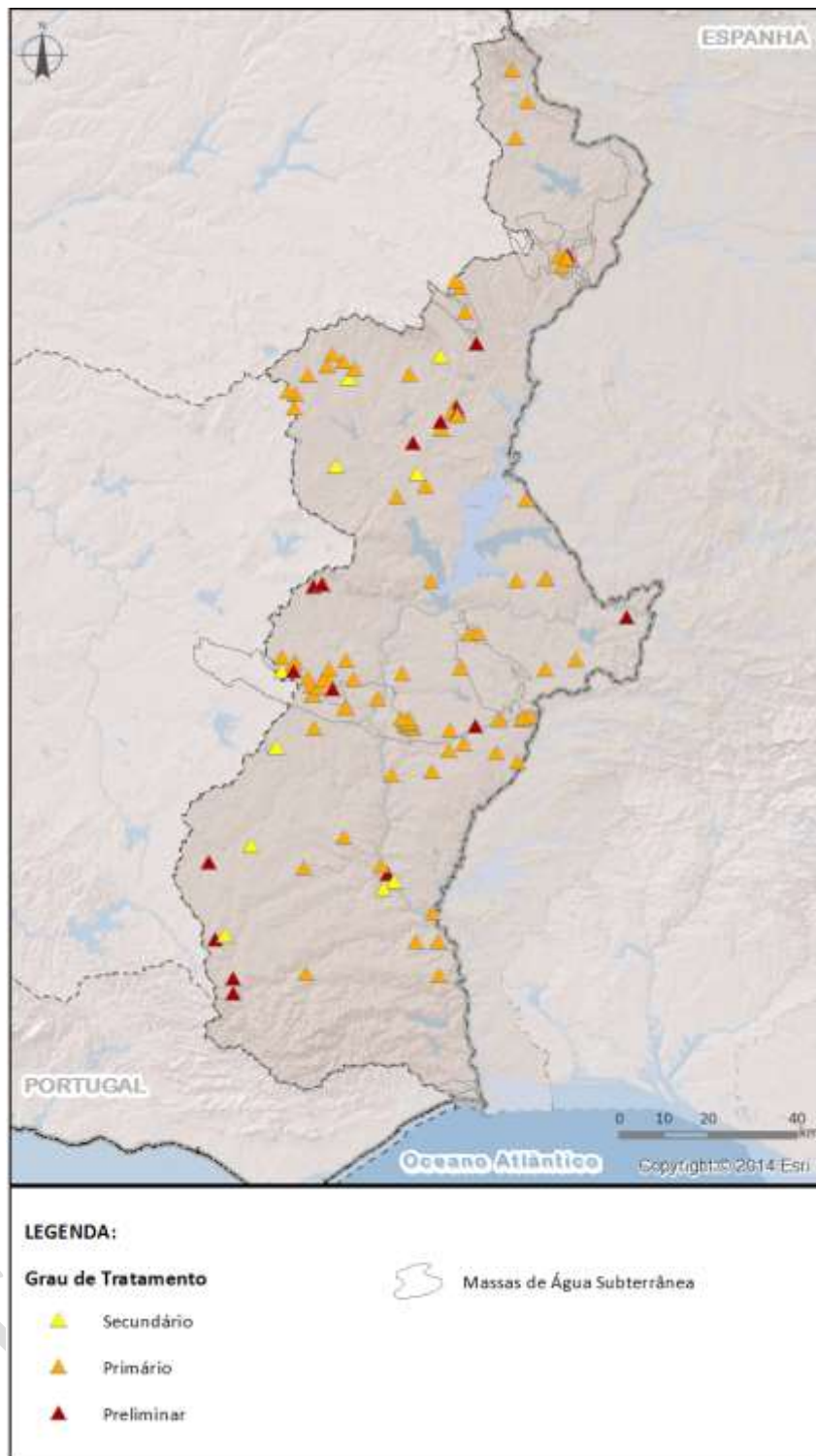
O Quadro 2.3 apresenta a carga rejeitada por categoria de massas de água na RH7.

Quadro 2.3- Carga rejeitada pelos sistemas urbanos de drenagem e tratamento de águas residuais urbanas por categoria de massas de água na RH7

Categoria de massa de água		Carga rejeitada (kg/ano)			
		CBO ₅	CQO	P _{total}	N _{total}
Superficiais	Rios	856955	1999091	363946	618493
	Rios (albufeiras)	44168	88732	15164	26357
	Águas de transição	262843	569600	19103	63278
	Águas costeiras	-	-	-	-
Subterrâneas		9492	18548	10970	13339
TOTAL		1173458	2675971	409183	721467

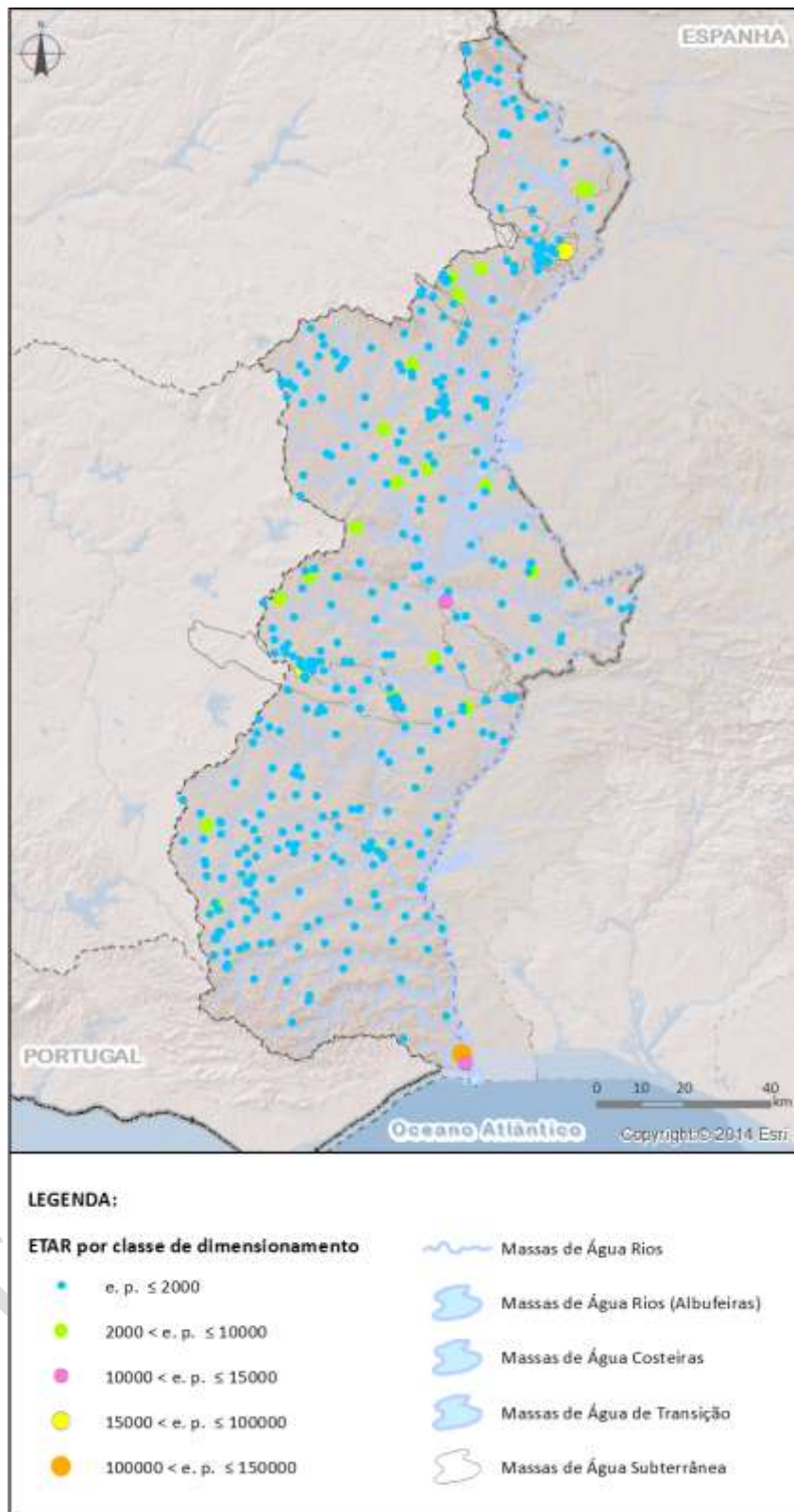
Na RH7, cerca de 77% da carga total é rejeitada nas massas de água da categoria rios, seguindo-se as massas de água de transição com cerca de 18%. Não existem descargas em massas de água costeiras.

2.1.1.2. Águas residuais domésticas

A rejeição de águas residuais domésticas no solo só é admissível em situações particulares e na impossibilidade de ligação à rede pública (n.º 4 do artigo 48º do Decreto-Lei n.º 226-A/2007, de 31 de maio). Estes sistemas devem contemplar obrigatoriamente um órgão de tratamento que promova a remoção de alguma carga orgânica seguido de um órgão a jusante para infiltração das águas residuais no solo.

Neste sentido, considera-se que a rejeição no solo de águas residuais provenientes de habitações (≤ 10 habitantes) e de pequenas unidades isoladas (atividade industrial, de comércio e serviços e de unidades hoteleiras com características predominantemente domésticas - cantinas, balneários, instalações sanitárias) com um sistema autónomo de tratamento, não tem impacte significativo desde que não incida sobre os recursos hídricos (cfr. n.º 3 do artigo 63º do Decreto-Lei n.º 236/98, de 1 de agosto), nomeadamente em zonas de elevada vulnerabilidade hidrogeológica (zonas de máxima infiltração), no perímetro de proteção das captações públicas e em zonas suscetíveis à poluição difusa.

2.1.1.3. Aterros e lixeiras

Na RH7 os 4 aterros instalados e em exploração não efetuam descargas no meio hídrico. Os aterros identificados são os seguintes:

- Aterro Sanitário do Sotavento Algarvio;
- Aterro Sanitário Intermunicipal do Sistema de Resíduos Sólidos Urbanos do Distrito de Beja
- Aterro de Resíduos Não Perigosos de Beja
- Aterro da Resialentejo - Tratamento e Valorização de Resíduos EIM.

No que respeita às lixeiras encerradas e seladas foram identificadas 59, das quais 13 têm monitorização de águas subterrâneas. Embora não sendo possível determinar as cargas rejeitadas, considera-se relevante representar a localização desta pressão uma vez que as águas lixiviantes continuam a ser libertadas, constituindo um risco para as massas de água.

A localização dos aterros (em exploração e encerrados) e das lixeiras (seladas e encerradas) é apresentada no mapa da Figura 2.5.



Figura 2.5 - Aterros e lixeiras na RH7

2.1.2. Setor industrial

A promoção da reutilização de água na indústria ocorre quer por imperativos legais (caso das instalações abrangidas pela legislação PCIP onde muitos dos *BREF - Best Available Technologies (BAT) REFERENCE* - identificam como melhores tecnologias disponíveis, em muitos setores, medidas de reutilização e poupança de água), quer por questões económicas ou de consciencialização ambiental. Os custos associados ao tratamento complementar das águas residuais para usos compatíveis, associados à reduzida procura das mesmas, têm sido apontados como fatores limitativos à reutilização das águas residuais tratadas.

A avaliação das pressões com origem na atividade industrial teve por base o grau de risco potencial inerente à exploração dos estabelecimentos industriais, para a saúde humana e para o ambiente, em particular para os recursos hídricos. Assim, agruparam-se num único capítulo as instalações com maior risco potencial, independentemente do setor de atividade, sendo que os restantes estabelecimentos apresentam-se por setor de atividade nos capítulos subsequentes.

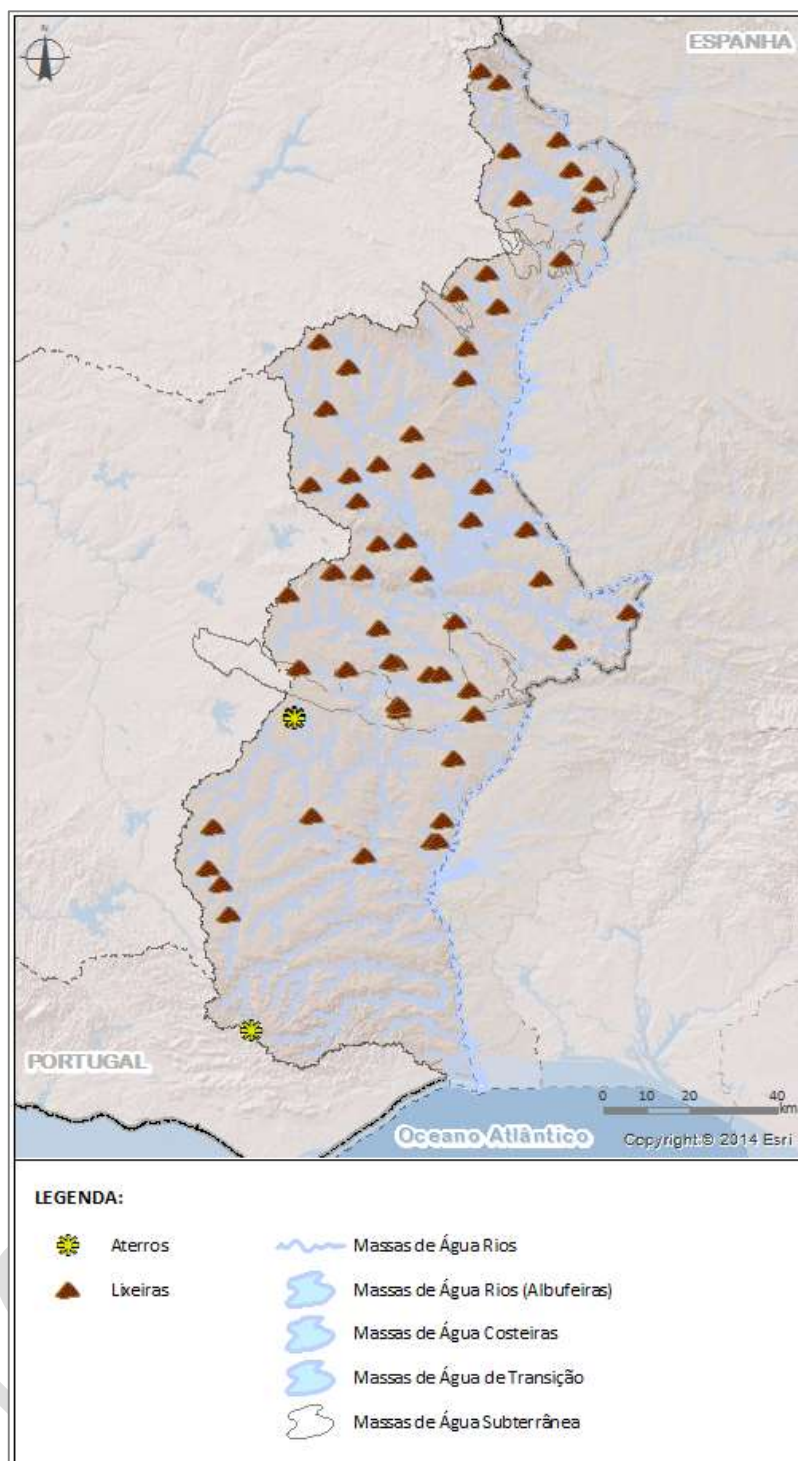
2.1.2.1. Instalações abrangidas pelo regime PCIP - Prevenção e Controlo Integrado de Poluição

O Decreto-Lei n.º 127/2013, de 30 agosto, estabelece o regime de emissões industriais aplicável à prevenção e ao controlo integrados da poluição (PCIP), bem como as regras destinadas a evitar e/ou reduzir as emissões para o ar, a água e o solo e a produção de resíduos, a fim de alcançar um elevado nível de proteção do ambiente no seu todo. Este diploma transpõe para a ordem jurídica interna a Diretiva n.º 2010/75/UE, do Parlamento Europeu e do Conselho, de 24 de novembro, relativa às emissões industriais (prevenção e controlo integrados da poluição).

A abordagem utilizada para caracterizar as pressões provenientes das unidades abrangidas pela legislação PCIP contempla a distribuição espacial destas instalações, que pelas suas características podem constituir potenciais pressões relevantes nos recursos hídricos, bem como o cálculo das cargas rejeitadas, tendo por base a seguinte informação:

- Dados provenientes dos programas de autocontrolo definidos nas licenças de rejeição de águas residuais;
- Dados provenientes do cálculo da TRH.

O Quadro 2.4 apresenta o número de instalações abrangidas pelo regime PCIP por tipo de atividade, existentes na RH7.

Quadro 2.4 - Instalações PCIP na RH7

Tipo de atividade	Instalações com licença ambiental (N.º)
Aterros de Resíduos Urbanos	3
Matadouros	1
Aves e ovos	5
Lacticínios	3
Matérias prima vegetais	1
Porcos de produção	2
Produção de energia	2
TOTAL	17

Na RH7 existem 17 instalações com licença ambiental sendo a atividade mais representativa a produção animal e vegetal, das quais apenas 1 tem título de utilização dos recuso hídricos emitido.

O Quadro 2.5 apresenta a carga rejeitada (CQO, CBO₅, matéria oxidável¹, P_{total} e N_{total}) pelas instalações PCIP que têm TURH para rejeição de águas residuais, necessários à exploração da instalação.

Quadro 2.5 - Carga rejeitada pelas instalações PCIP na RH7

Tipo de atividade	Carga rejeitada (kg/ano)				
	CBO ₅	CQO	Matéria oxidável	P _{total}	N _{total}
Instalações de eliminação ou de valorização de resíduos perigosos listados no anexo III da Portaria n.º 209/2004, de 3 de março	50163	102991	67772	474	28336

¹ A matéria oxidável é calculada, considerando os valores de Carência Química de Oxigénio (CQO) e os valores de Carência Bioquímica de Oxigénio (CBO₅), através da seguinte fórmula: $(CQO + (2 \times CBO_5)) / 3$

Na RH7 o parâmetro mais representativo da carga rejeitada pelas instalações de eliminação ou de valorização de resíduos perigosos, é o CQO.

2.1.2.2. Indústria transformadora

A indústria transformadora tem um papel importante no tecido industrial português, abrangendo contudo atividades potencialmente nefastas para o ambiente, em particular para os recursos hídricos. Na RH7, as atividades associadas à indústria transformadora estão ligadas aos sistemas públicos de tratamento de águas residuais pelo que não foram identificadas descargas para o meio hídrico nem para o solo.

2.1.2.3. Indústria alimentar e do vinho

A caracterização das pressões com origem na indústria alimentar e do vinho contempla as seguintes atividades industriais:

- Produção de azeite;
- Indústria do vinho;
- Indústrias do leite e derivados;
- Abate de animais, preparação e conservação de carne e de produtos à base de carne;
- Preparação e conservação de frutos e de produtos hortícolas.

A abordagem utilizada para caracterizar as pressões provenientes das unidades da indústria alimentar e do vinho contempla a distribuição espacial destas instalações, que pelas suas características podem constituir potenciais pressões relevantes nos recursos hídricos, bem como o cálculo das cargas rejeitadas para os recursos hídricos tendo por base a seguinte informação:

- Dados provenientes dos programas de autocontrolo definidos nas licenças de rejeição de águas residuais;
- Dados provenientes do cálculo da TRH.

Salienta-se que as cargas provenientes das instalações que se encontram ligadas aos sistemas públicos e as provenientes de instalações PCIP não são contabilizadas neste item, uma vez que já estão integradas, respetivamente, nos sistemas urbanos e nas instalações abrangidas pelo regime PCIP. O Quadro 2.6 apresenta a carga rejeitada por tipo de atividade integrada na indústria alimentar e do vinho.

Quadro 2.6 - Carga rejeitada pela indústria alimentar e do vinho na RH7

Tipo de atividade		Carga rejeitada (kg/ano)			
CAE	Designação	CBO ₅	CQO	P _{total}	N _{total}
1102	Indústria do vinho	137118	73823	1380	2482
11071	Engarrafamento de águas minerais naturais e de nascente	336	71	3	62
TOTAL		137454	73894	1383	2544

Na RH7 a indústria do vinho é a atividade que contribui com maiores cargas de CBO₅ e CQO para o meio hídrico. Não foram identificadas descargas para o solo.

2.1.2.4. Aquicultura

A aquicultura consiste na criação ou cultura de organismos aquáticos que aplica técnicas concebidas para aumentar a produção dos organismos em causa, para além das capacidades naturais do meio. Incluem-se também as designadas culturas biogenéticas a que se referem a Lei n.º 58/2005, de 29 de dezembro e o Decreto-Lei n.º 226-A/2007, de 31 de maio.

Na RH7 não foram identificadas cargas associadas a este setor de atividade.

2.1.2.5. Indústria extrativa

As explorações mineiras exigem um acompanhamento técnico, uma atualização tecnológica constante e um desenvolvimento controlado, de modo a mitigar os possíveis perigos para o meio envolvente. Um dos principais perigos é a existência de concentrações elevadas de elementos químicos de reconhecida ecotoxicidade e perigosidade em termos ambientais, que revelam a necessidade de uma investigação mais aprofundada para uma adequada monitorização e tomada de decisão relativamente à aplicação de medidas mitigadoras. O modo de exploração e as características dos resíduos rejeitados constituem, em princípio, um fator de agressividade para o ambiente, o que implica que a exploração das minas seja realizada de forma controlada, respeitando as diversas componentes ambientais potencialmente afetáveis, de modo a garantir uma minimização dos potenciais impactos negativos desta atividade produtiva.

A inventariação da pressão potencial com origem na indústria extrativa baseia-se na informação da Direção Geral de Energia e Geologia, disponível em www.dgeg.pt.

Na RH7 existe uma concessão mineira ativa que procede à extração de cobre e zinco, numa área de 14,20 km².

O mapa da Figura 2.6 apresenta a localização da concessão mineira em exploração na RH7 no concelho de Castro Verde.



Figura 2.6 - Concessão mineira em exploração na RH7

A poluição por áreas mineiras abandonadas, sem qualquer controlo, foi até recentemente, um dos problemas relevantes em termos de riscos de poluição. Atualmente, à escala nacional, estão em curso uma série de programas de requalificação ambiental de áreas mineiras abandonadas.

O Quadro 2.7 apresenta a única área mineira abandonada com recuperação ambiental concluída na RH7.

Quadro 2.7 - Antiga exploração mineira abandonada com recuperação ambiental concluída na RH7

Área mineira	Concelho	Natureza da intervenção	Ano de conclusão
São Domingos	Mértola	Recuperação Ambiental da Área Mineira de São Domingos - Fase 1	2005

2.1.2.6. Instalações portuárias

De uma forma geral as atividades desenvolvidas nas instalações portuárias compreendem, nomeadamente:

- Pesca;
- Náutica de recreio;
- Marítimo-Turísticas
- Industrial e logístico;
- Cais militar;
- Desmantelamento naval;
- Reparação naval;
- Tráfego de mercadorias;
- Tráfego de passageiros;
- Tráfego local.

Atendendo ao risco potencial para as massas de água decorrente das atividades desenvolvidas nas instalações portuárias importa identificar e quantificar estas pressões na RH7.

Neste contexto, apresenta-se no Quadro 2.8 o número de portos de pesca existentes por massa de água na RH7.

Quadro 2.8 - Infraestruturas portuárias na RH7

Categoria de massa de água	Massa de água	Portos (N.º)
Costeiras	CWB-I-7	1
Transição	Guadiana-WB4	2
TOTAL		3

Na RH7 existe 1 porto de pesca em águas costeiras (porto de Monte Gordo) e 2 em águas de transição (portos de Castro Marim e Vila Real de Santo António).

O mapa da Figura 2.7 apresenta a localização das infraestruturas portuárias na RH7.



Figura 2.7 - Infraestruturas portuárias na RH7

2.1.3. Passivos ambientais

Os passivos ambientais, locais onde se desenvolveram, no passado, atividades industriais diversas, apresentam-se como fontes pontuais de pressão sobre os recursos hídricos, superficiais e subterrâneos, por percolação dos contaminantes resultantes da sua laboração ou como resultado de práticas pouco

corretas de gestão dos resíduos e águas residuais produzidas, infiltrados no solo e arrastados até às massas de água subterrânea ou lixiviados para as massas de água superficiais.

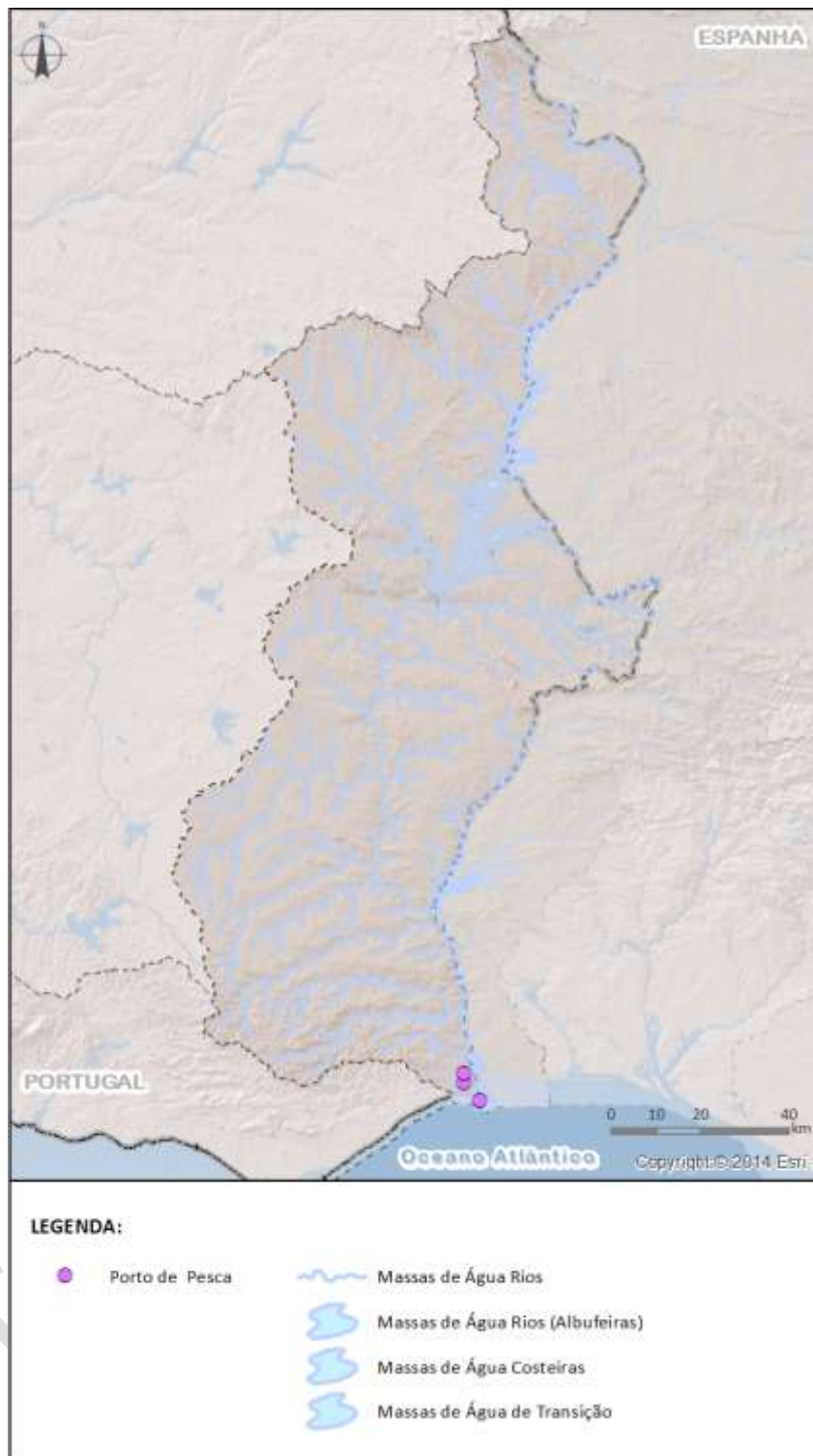
Na RH7 não existem passivos ambientais.

2.1.4. Setor agropecuário e das pescas

Para a caracterização das pressões associadas à poluição difusa, identificam-se a superfície agrícola utilizada (SAU), os regadios públicos (existentes e previstos), a superfície irrigável, a superfície regada, as explorações pecuárias extensivas e intensivas com valorização agrícola e estimam-se as cargas de azoto e fósforo.

A estimativa da carga poluente de origem difusa gerada em cada uma das zonas de drenagem constitui uma contribuição significativa para o processo de avaliação do estado de cada massa de água, bem como para o estabelecimento de relações entre as pressões e o referido estado, podendo também ser relevante para a aferição dos programas de medidas.

A abordagem metodológica² utilizada para a determinação da estimativa das cargas poluentes de origem difusa tem como base o conceito de taxas de exportação de nutrientes e encontra-se especificada para a agricultura e pecuária nos itens seguintes.

2.1.4.1. Agricultura

Os investimentos em infraestruturas de rega têm contribuído para melhorar a capacidade de armazenamento e distribuição de água, assim como para a promoção e utilização de tecnologias de rega mais eficientes, desempenhando um papel essencial na redução das pressões sobre o ambiente e adaptação às alterações climáticas, o que contribui para o reforço da competitividade das explorações agrícolas e das empresas agroalimentares.

A criação e reabilitação das infraestruturas coletivas de rega têm constituído um papel importante no uso eficiente da água, na criação de fontes de energia renováveis, na preservação dos recursos hídricos subterrâneos, na manutenção dos ecossistemas ribeirinhos e das respetivas funções ambientais, na moderação climática, na conservação do solo e numa maior resiliência aos incêndios florestais.

Superfície agrícola utilizada

A superfície agrícola utilizada (SAU) define-se como a superfície da exploração agrícola que inclui terras aráveis (limpa e sob coberto de matas e florestas), horta familiar, culturas permanentes e pastagens permanentes. A SAU representa cerca de 37% do território nacional, ocupando uma área de 36 681 km².

O Quadro 2.9 apresenta a área da SAU na RH7, relacionando-a com a área da RH e com a área nacional de SAU.

Quadro 2.9 – Superfície Agrícola Utilizada (SAU) na RH7

Região hidrográfica/nacional	Área total (km ²)	Área SAU (km ²)	Área SAU / Área total (%)	Área de SAU na RH / Área de SAU nacional (%)
RH7	11611	8 003,45	68,9	21,8
Nacional	100308	36681,45	36,6	100

Fonte: Dados trabalhados a partir do RA 2009 (INE, 2011)

² Avaliação das cargas de poluição difusa gerada em Portugal continental – Relatório final, maio de 2015. Departamento de Ciências e Engenharia do Ambiente da Faculdade de Ciências e Tecnologia da Universidade Nova de Lisboa.

Regadios

Sendo a agricultura uma das principais pressões ao nível da poluição difusa optou-se por recolher a informação disponível sobre os aproveitamentos hidroagrícolas em fase de exploração, construídos pelo Estado, na Direção-Geral de Agricultura e Desenvolvimento Rural (<http://sir.dgadr.pt/>, DGADR, 2014), assinalando-se aqueles que estão classificados como Obras do Grupo II (obras de interesse regional com elevado interesse para o desenvolvimento agrícola da região).

Apresentam-se no Quadro 2.10 as áreas beneficiadas e regadas dos aproveitamentos hidroagrícolas na RH7 e no Quadro 2.11 o aproveitamento hidroagrícola em fase de construção (aproveitamento hidroagrícola de Alqueva).

Salienta-se que nalguns casos, a área regada é superior à área beneficiada, devido à utilização da água do aproveitamento hidroagrícola fora do perímetro de rega.

Quadro 2.10 - Áreas Beneficiadas e Áreas Regadas dos Aproveitamentos Hidroagrícolas na RH7

Aproveitamentos hidroagrícolas	Área beneficiada (km ²)	Área regada (km ²)	Área regada/ Área beneficiada (%)
Caia	72,37	40,86	56,5
Lucefecit	11,79	6,69	56
Vigia	15,05	10,55	70,1

Os 3 aproveitamentos existentes na RH7 apresentam áreas regadas superiores a 50% da área beneficiada.

Quadro 2.11 - Área beneficiada dos aproveitamentos hidroagrícolas na RH7

Grandes regadios	Área em projeto (km ²)	Área em exploração (km ²)
Alqueva	5,69	5,11

O mapa da Figura 2.8 apresenta a localização dos regadios públicos (existentes e em construção) na RH7.



Figura 2.8 - Localização dos regadios públicos (existentes e em construção) na RH7

O aproveitamento em construção na RH7 refere-se ao empreendimento de fins múltiplos de Alqueva (EFMA) com uma área de projeto de cerca de 1181 km².

Superfície regada

A superfície regada define-se como a superfície agrícola da exploração ocupada por culturas temporárias principais, culturas permanentes e prados e pastagens permanentes (exclui a horta familiar e as estufas) que foram regadas pelo menos uma vez no ano agrícola.

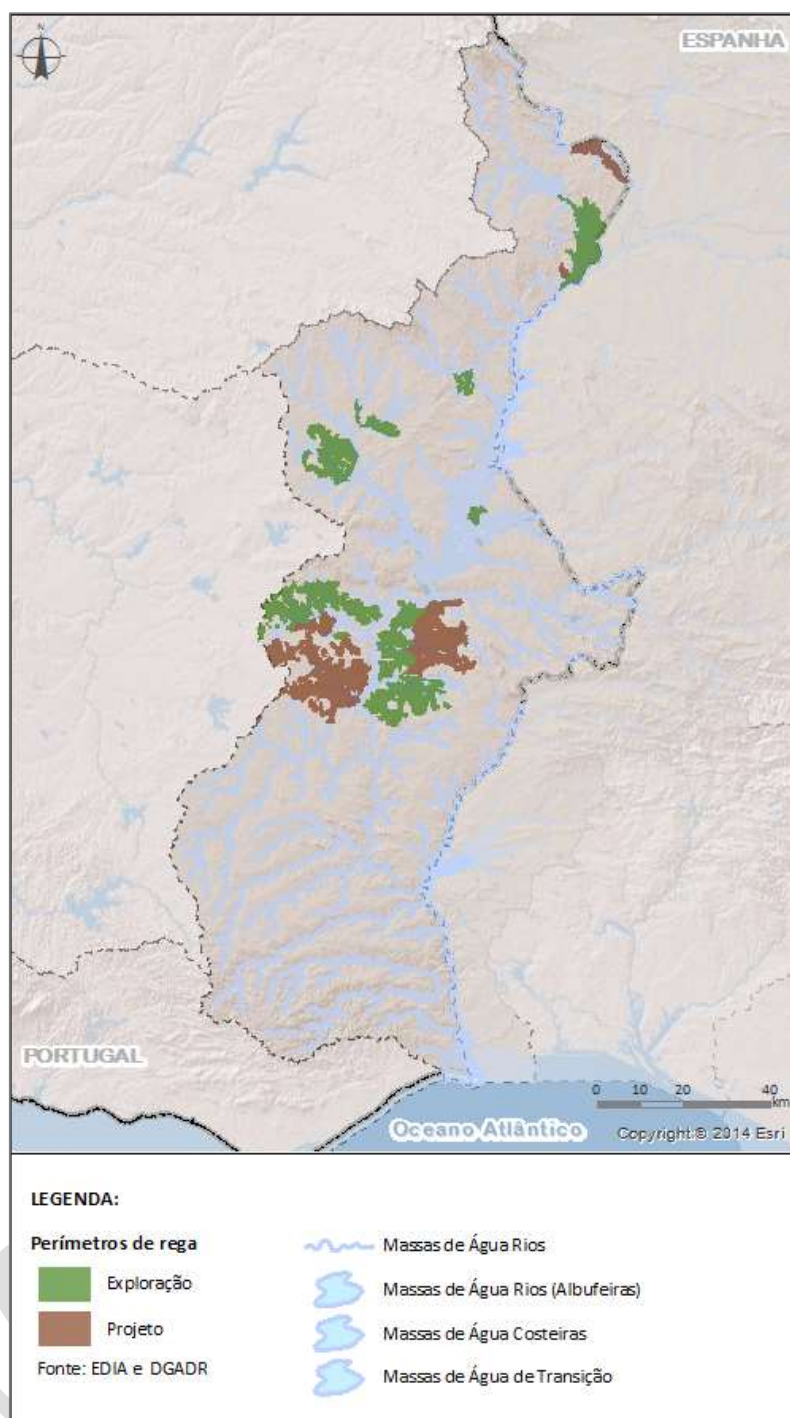
Para calcular a superfície regada na região hidrográfica, recorreu-se à informação do Recenseamento Agrícola 2009 – RA 2009 (INE, 2011). O Quadro 2.12 apresenta a superfície regada na região hidrográfica e a percentagem dessa superfície face à área total da região.

Quadro 2.12 - Superfície regada na RH7

Região hidrográfica/nacional	Área (km ²)	Superfície regada	
		km ²	%
RH7	11611	553,57	4,8
Nacional	100308	4688,68	4,7

Fonte: Dados trabalhados a partir do RA 2009 (INE, 2011)

O Quadro 2.13 apresenta a relação entre a superfície regada e superfície agrícola utilizada (SAU) na RH7 e a nível nacional.

Quadro 2.13- Superfície regada e superfície agrícola utilizada (SAU) na RH7

Região hidrográfica/nacional	Área SAU (km ²)	Área SAU / Área total (%)	Superfície regada (km ²)	Superfície regada/ Área SAU (%)
RH7	8003,45	68,9	553,57	6,9
Nacional	36681,45	36,6	4688,68	12,8

Fonte: Dados trabalhados a partir do RA 2009 (INE, 2011)

Na RH7 as percentagens de área regada e de área regada na área de SAU são, respetivamente, 4,8% e 6,9%. A área regada na RH7 é ligeiramente superior ao valor nacional enquanto a área regada na área de SAU é inferior.

Carga poluente de origem difusa

A metodologia utilizada para estimativa da carga poluente de origem difusa proveniente da agricultura baseia-se na atribuição, a cada uma das classes de uso de solo, de uma capitação correspondente à carga difusa de N e de P que será transportada pelo escoamento superficial com origem na área que drena para cada massa de água ou conjunto de massas de água.

A carga poluente de origem difusa afluente a cada massa de água é obtida pela multiplicação das cargas unitárias pelas áreas parciais de cada categoria de uso do solo de acordo com a seguinte fórmula:

$$CT_i = \sum (C_{ij} \times A_j)$$

em que :

CT_i - carga total do poluente i afluente à secção de referência por unidade de tempo;

C_{ij} - carga do poluente i por unidade de área e de tempo na categoria de solo j (taxa de exportação);

A_j - área de uso do solo da categoria j.

A identificação e distribuição espacial das classes de uso do solo existentes na área de estudo foram determinadas através da carta de uso do solo Corine 2006 (Corine Land Cover 2006), o que permitiu, com o recurso a um sistema de informação geográfica definir a percentagem de cada uma das classes de uso do solo, relativamente à área de drenagem, para cada massa de água.

O Quadro 2.14 apresenta as classes de uso do solo que definem as áreas agrícolas e florestais existentes em Portugal continental, de acordo com a CLC2006. Estas áreas perfazem aproximadamente 94.8% da área total de Portugal continental. Apresenta ainda as classes de uso do solo obtidas após o processo de agregação e as correspondentes taxas de exportação consideradas na análise realizada. No mesmo Quadro

pode também observar-se a contribuição relativa de cada classe de uso do solo para a área total de Portugal continental, de entre as quais se destacam as classes correspondentes a florestas e a áreas agrícolas heterogéneas, perfazendo estas um total de 73.5% da área total.

Quadro 2.14 - Classes de uso do solo obtidas após agregação e as correspondentes taxas de exportação de N e de P

Classes de uso do solo CLC2006		Classes de uso do solo após agregação	
141	Espaços verdes urbanos		Áreas agrícolas com culturas temporárias
211	Culturas temporárias de sequeiro		Áreas agrícolas com culturas permanentes
212	Culturas temporárias de regadio		Florestas
213	Arrozais		Pastagens permanentes
221	Vinhas		Áreas agrícolas heterogéneas
222	Pomares		
223	Olivais		
231	Pastagens permanentes		
% da área total de Portugal continental			
241	Culturas temporárias e/ou pastagens associadas a culturas permanentes		14.1
242	Sistemas culturais e parcelares complexos		6.7
243	Agricultura com espaços naturais e semi-naturais		47.3
244	Sistemas agro-florestais		0.5
311	Florestas de folhosas		26.2
312	Florestas de resinosas		
313	Florestas mistas		
321	Vegetação herbácea natural		
322	Matos		
323	Vegetação esclerófila		
324	Florestas abertas, cortes e novas plantações		
333	Vegetação esparsa		
		Total	94.8
Taxas de exportação⁽¹⁾			
		N total kg/ha/ano	P total kg/ha/ano
		5.00	1.00
		2.70	0.30
		2.00	0.05
		1.50	0.90
		3.85	0.65

(1) Avaliação das cargas de poluição difusa gerada em Portugal continental – Relatório final, maio de 2015. Departamento de Ciências e Engenharia do Ambiente da Faculdade de Ciências e Tecnologia da Universidade Nova de Lisboa.

O Quadro 2.15 apresenta os resultados da estimativa efetuada para a agricultura.

Quadro 2.15 – Estimativa da carga de origem difusa proveniente da agricultura na RH7

Massas de água	Carga estimada (kg/ano)	
	P _{total}	N _{total}
Superficiais	615614	3956093
Subterrâneas	126268	2826894
TOTAL	741882	6782987

2.1.4.2. Pecuária

O setor da pecuária é responsável pela produção de efluentes pecuários que, por conterem azoto e fósforo, podem constituir uma importante fonte de poluição, tanto pontual (se ocorrerem descargas no solo ou nas águas superficiais) como difusa (se os efluentes pecuários forem aplicados nos solos agrícolas de forma menos adequada). A matéria orgânica e os nutrientes veiculados pelos efluentes pecuários podem conduzir à deterioração da qualidade das águas superficiais e subterrâneas, devido às descargas ou transporte das cargas poluentes elevadas, que podem provocar alterações nas características organoléticas da água, o

enriquecimento em nutrientes e a eutrofização dos meios recetores. Além disso, a matéria orgânica excretada pode conter microrganismos patogénicos.

Em 2009, no âmbito do Recenseamento Agrícola realizado pelo INE, registou-se um efetivo pecuário, em Portugal, de 42 982 097 animais, correspondente a 2 205 812 de Cabeças Normais (CN). Na RH7 registou-se um efetivo de 225 001 CN.

O mapa da Figura 2.9 apresenta a distribuição do efetivo pecuário, em termos de cabeças normais, por superfície agrícola utilizada (CN/ha) na RH7, por concelho.

Projeto do PGRH



Figura 2.9 - Efetivo pecuário por superfície agrícola utilizada na RH7

O destino final dos efluentes pecuários, dependendo do tipo de tratamento, pode ser considerado uma fonte de poluição pontual ou difusa. As cargas poluentes relativas às explorações pecuárias intensivas (em que os efluentes pecuários são aplicados para valorização agrícola) e extensivas são consideradas fontes de poluição difusa devido ao arrastamento, por escoamento superficial ou por lixiviação, de azoto e fósforo veiculado pelos efluentes pecuários.

Para determinação da poluição de origem pontual associada às explorações pecuárias, utilizou-se a informação existente para o cálculo da TRH. O Quadro 2.16 apresenta as cargas rejeitadas pelas

explorações tituladas na RH7. Excluem-se deste âmbito as explorações abrangidas pelo regime PCIP incluídas em capítulo próprio.

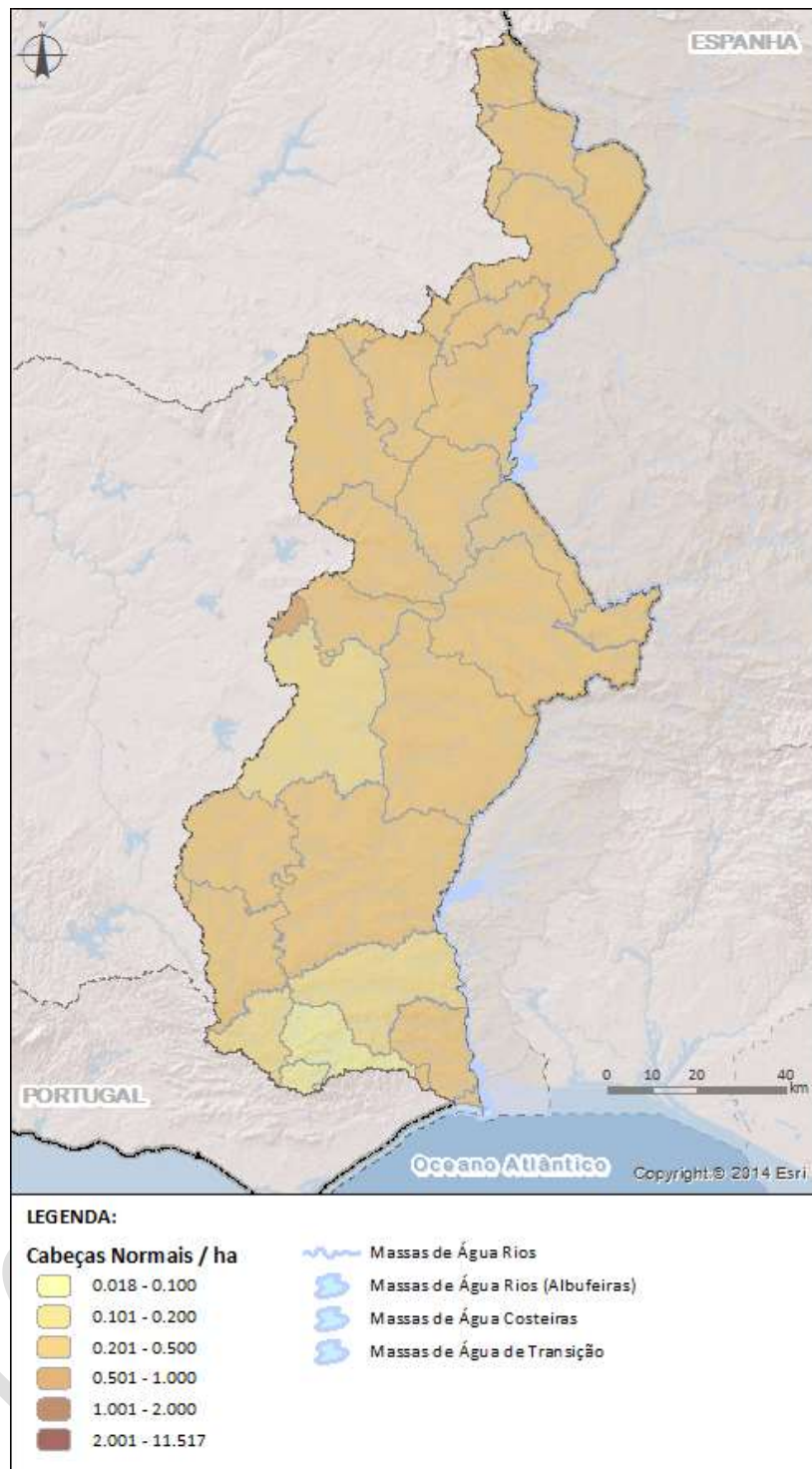
Quadro 2.16 - Carga rejeitada no meio hídrico pelas instalações pecuárias na RH7

Explorações (N.º)	Carga rejeitada (kg/ano)				
	CBO ₅	CQO	Matéria oxidável	P _{total}	N _{total}
2 (suiniculturas)	1848	3981	2559	118	430

Na RH7 a carga resultante das explorações pecuárias enquanto fontes de poluição pontual tem origem em 2 suiniculturas tituladas com rejeição no meio hídrico.

A estimativa dos valores de carga bruta de N e de P gerados pela atividade pecuária iniciou-se com a obtenção da quantidade média de nutrientes excretados anualmente por “cabeça normal” (CN) para cada espécie pecuária. Os valores de CN foram obtidos no Anexo II do Decreto-Lei n.º 214/2008 de 10 de outubro e o número e a espécie/tipo de animal existente em cada uma das explorações obteve-se com base nos dados do Recenseamento Agrícola de 2009 (RA 2009), disponibilizados pelo Instituto Nacional de Estatística (INE).

Após a estimativa do número de CN existente em cada um dos concelhos de Portugal continental, avaliou-se a carga total gerada em cada uma das explorações, tendo como base a quantidade média de N total e de fosfatos (P₂O₅) excretados anualmente por CN, definida no anexo XII da Portaria n.º 259/2012 de 28 de agosto.

Para a estimativa da carga total de N e de P que aflui às massas de água, após a sua deposição no solo, utilizou-se uma abordagem metodológica idêntica à que foi considerada para o cálculo da carga gerada em áreas agrícolas e florestais, que consiste na utilização de taxas de exportação. Estas taxas variam em média entre 10%-17% para o N e 3%-5% para o P (e.g. Johnes, 1996, Haygarth et al. 2003 e Agostinho e Fernando, 2005). Assim, conservativamente, assumiu-se que 17% da carga de N e 5% da carga de P atingem as massas de água da bacia hidrográfica em que se encontra a exploração pecuária.

O Quadro 2.17 apresenta os resultados da estimativa efetuada para a pecuária.

Quadro 2.17 – Estimativa da carga de origem difusa proveniente da pecuária na RH7

Massas de água	Carga estimada (kg/ano)	
	P - P ₂ O ₅	N _{total}
Superficiais	121765	2781057
Subterrâneas	24604	1967509
TOTAL	146369	4748567

2.1.4.1. Pesca

A pesca constitui uma pressão direta sobre as comunidades biológicas, em particular sobre as comunidades piscícolas, podendo afetar direta ou indiretamente o funcionamento dos ecossistemas aquáticos, nomeadamente através de alterações na estrutura trófica.

No que diz respeito às águas interiores do domínio público e particular (rios e albufeiras), o Instituto de Conservação da Natureza e das Florestas, I.P. (ICNF) é o organismo com responsabilidade na gestão da pesca, promovendo a exploração sustentável dos recursos aquícolas das águas interiores não submetidas à jurisdição da autoridade marítima. A Lei n.º 2097, de 6 de junho de 1959, estabelece atualmente o regime jurídico para o exercício da pesca nas águas interiores. Neste caso, a pesca está regulamentada pelo Decreto n.º 44623, de 10 de outubro de 1962, com as alterações introduzidas pelo Decreto n.º 312/70, de 6 de julho e pela Lei n.º 30/2006, de 11 de julho, Decreto Regulamentar n.º 18/86, de 20 de maio, e pela Portaria n.º 252/2000, de 11 de maio, atualizada pela Portaria n.º 544/2001, de 31 de maio, e pela Portaria n.º 794/2004, de 12 de julho. O Decreto n.º 30/88, de 8 de setembro, estabelece ainda as normas para o

exercício da pesca nos troços fluviais que servem de fronteira entre Portugal e Espanha, com exceção da zona sob jurisdição marítima do rio Guadiana, cujo regulamento se encontra em discussão.

De acordo com a regulamentação, o exercício da pesca aplica-se não só à captura de peixes e outras espécies aquícolas, mas também a prática de quaisquer atos conducentes ao mesmo fim. A pesca é ainda considerada como profissional quando praticada com fim lucrativo e como desportiva (de recreio ou lúdica), quando praticada como distração.

Para efeitos de pesca, as águas interiores do domínio público, classificam-se em águas livres, zonas de pesca reservada e concessões de pesca. Nas águas livres pode praticar-se a pesca desportiva e profissional e nas zonas de pesca reservada e concessões de pesca só é permitida a pesca desportiva nos termos dos respetivos regulamentos.

A pesca profissional pode ser praticada nos locais definidos por regulamentação específica, nas Zonas de Pesca Profissional e ainda nos troços fronteiros (também com regulamentação específica).

Deve-se salientar que a Lei n.º 7/2008, Lei da Pesca nas Águas Interiores, publicada a 15 de fevereiro, estabelece as bases do ordenamento e da gestão sustentável dos recursos aquícolas das águas interiores, define os princípios reguladores das atividades da pesca e da aquicultura nessas águas e procede à revogação de grande parte da legislação referida anteriormente. No entanto, esta lei apenas entrará em vigor com a publicação da respetiva legislação complementar que se encontra atualmente em fase de elaboração.

Na RH7 existe a ZPP rio Guadiana (Portaria n.º 1274/2001 de 13 de novembro).

Um dos aspetos a relevar, do ponto de vista da pressão da pesca, nas águas interiores e de transição, associa-se ao facto de, parte das espécies procuradas pela atividade desportiva, mas sobretudo profissional se dirigir a espécies com estatuto de conservação preocupante. De facto, algumas das espécies com estatuto de conservação preocupante possuem um valor pesqueiro/económico elevado (Quadro 2.18), o que promove uma procura mais intensa por parte da comunidade de pescadores e uma pressão importante sobre as populações destas espécies. É o caso da Enguia-europeia, *Anguilla anguilla*, com estatuto “Em perigo”, da lampreia-marinha, *Petromyzon marinus*, com o estatuto “Vulnerável” e do sável, *Alosa alosa*, com o estatuto vulnerável (Cabral et al., 2006).

Relativamente à área de jurisdição do ICNF, não existe em Portugal obrigatoriedade de declaração de capturas de pesca nas águas interiores, desconhecendo-se os quantitativos pescados. Não obstante, importa também referir que, ao longo das últimas décadas, a pesca profissional em águas interiores tem perdido expressão. De facto, o cenário que subsistia até à década de 60, de atividades piscatórias profissionais bem desenvolvidas e sendo a base única da economia familiar, centrado em espécies migradoras como o sável e a lampreia-marinha, mas também em espécies de água doce como os barbos e as bogas de boca reta, cujo escoamento era facilmente realizado em mercados locais, tem vindo a desaparecer. De qualquer modo, subsistem esforços de pesca consideráveis de espécies, sobretudo migradoras, durante as épocas favoráveis, como acontece a jusante de algumas barragens.

A pesca desportiva em águas interiores, que frequentemente é efetuada sobre espécies introduzidas (e.g. carpa, *Cyprinus carpio* e achigã, *Micropterus salmoides*) e em albufeiras, não parece constituir uma pressão direta importante sobre as associações piscícolas. A única exceção poderá estar relacionada com a pesca da truta-de-rio (*Salmo Trutta fario*) que, em determinados locais/condições, pode ser um importante fator na redução da abundância local da espécie. O impacto da utilização dos engodos na prática da pesca desportiva de algumas espécies parece também não ter reflexos na qualidade da água, tendo sido avaliado em estudos recentes (e.g., *Ferreira et al.*, 2010).

No entanto a atividade da pesca desportiva pode ter efeitos negativos indiretos nos sistemas naturais devido aos repovoamentos realizados por pescadores, associações de pesca desportiva ou outras entidades, na medida em que podem resultar num aumento da carga piscícola numa massa de água e

sobretudo na introdução de espécies exóticas nos ecossistemas aquáticos. Esta temática será abordada no capítulo relativo às pressões biológicas.

No que se refere às águas oceânicas, às águas interiores marítimas e aos rios sob influência das marés, a Direcção-Geral de Recursos Naturais, Segurança e Serviços Marítimos (DGRM) é o organismo com responsabilidade na gestão da pesca.

Nas águas sob jurisdição marítima pode igualmente praticar-se pesca profissional e lúdica (ou de recreio). A pesca lúdica de espécies marinhas é regulada pelo Decreto-Lei n.º 246/2000, de 29 de setembro, alterado e republicado através do Decreto-Lei n.º 101/2013, de 25 de julho e pela Portaria n.º 14/2014, de 23 de janeiro. Esta legislação impõe um conjunto de regras, dos quais se salienta a proibição de venda de espécimes capturados, a definição das espécies não passíveis de captura e o estabelecimento de tamanhos mínimos de captura e do peso total máximo diário de pescado.

A pesca profissional sob jurisdição da DGRM está enquadrada na Política Comum de Pesca (Regulamento (CE) n.º 1380/2014), a qual visa uma exploração sustentável dos recursos, através de instrumentos de gestão que definem medidas técnicas como zonas e épocas de defeso, tamanhos mínimos de captura, características das artes de pesca, entre outros, e que procuram adequar a capacidade de pesca (número e capacidade de embarcações) à possibilidade de capturas existentes (quotas de pesca). A nível nacional, a pesca na área sob jurisdição da DGRM é essencialmente regulamentada pelo Decreto-Regulamentar n.º 43/87, de 17 de julho, na redação dada pelo Decreto-Regulamentar n.º 7/2000, de 30 de maio, aos quais acrescem os regulamentos de pesca específicos. A regulação da pesca profissional tem também aumentado nos últimos anos, sendo de salientar a implementação de programas de recuperação para certas unidades populacionais piscícolas depauperadas a nível comunitário.

Estes planos integram uma vasta gama de instrumentos operacionais de gestão, entre os quais a redução das possibilidades de pesca, limitação do esforço de pesca, estabelecimento de épocas de defeso, tamanhos mínimos, capturas acessórias e medidas de controlo específicas. O Regulamento (CE) n.º 1100/2007, de 18 de setembro, que resultou no recentemente aprovado (abril de 2011), Plano de Gestão para a Enguia em Portugal é um bom exemplo deste tipo de instrumentos de gestão, já que se traduziu num aumento da limitação ao exercício da pesca dirigida à enguia-europeia quer na área de jurisdição do ICNF, quer na área de jurisdição da DGRM.

No que se refere à pesca profissional nas águas costeiras, e com base em dados de 2005, respeitantes a um programa de amostragem por inquirição sobre a captura, esforço e consumo de combustível, realizados pela frota menor que doze metros de comprimento de fora-a-fora (pequena pesca), na costa Continental portuguesa, em janeiro de 2005 encontravam-se licenciadas em Portugal Continental 3 448 embarcações menores que 12 metros de comprimento de fora-a-fora. A grande maioria (cerca de 80%) operava desde 1974.

O conjunto das três espécies mais importantes nas capturas em peso (sardinha, cavala e polvo vulgar) foi responsável por cerca de 59% do total das capturas amostradas desta frota em 2005.

Os aspetos mais importantes, relativos à pressão da pesca em áreas costeiras, parecem associar-se à pesca ilegal, praticada em áreas onde esta atividade se encontra condicionada ou proibida.

No Quadro 2.18 são apresentadas as espécies piscícolas que ocorrem nas massas de água interiores da RH7 (ano de referência 2012).

Quadro 2.18 - Espécies piscícolas que ocorrem nas massas de águas interiores da RH7 e o respetivo valor pesqueiro

Nome Científico ⁽¹⁾	Nome Vulgar	Valor Pesqueiro	
		Desportiva	Profissional
<i>Alburnus alburnus</i>	Alburno, Ablete	Nulo	Nulo
<i>Alosa alosa</i>	Sável	Moderado	Elevado
<i>Alosa fallax</i>	Savelha, Saboga, Saveleta	Moderado	Elevado
<i>Ameiurus melas</i>	Peixe-gato-negro	Nulo	Nulo

Nome Científico ⁽¹⁾	Nome Vulgar	Valor Pesqueiro	
<i>Anaocypris hispanica</i>	Saramugo, Bordalito, Peixe-miúdo	Nulo	Nulo
<i>Anguilla anguilla</i>	fase Adulta- enguia, Eiró; fase larvar- Meixão, Angula	Moderado	Elevado
<i>Atherina boyeri</i>	Peixe-rei, Verduga, Piarda	Nulo	Nulo
<i>Austroloherus facetus</i>	Chanchito, Castanhola, Castanheta	Nulo	Nulo
<i>Carassius auratus</i>	Pimpão, Peixe-vermelho, Peixe-dourado	Moderado	-
<i>Cobitis paludica</i>	Verdemã, Pardelha, Serpentina	Nulo	Nulo
<i>Cyprinus carpio</i>	Carpa, Sarmão	Elevado	Moderado
<i>Esox lucius</i>	Lúcio	Moderado	Moderado
<i>Fundulus heteroclitus</i>	Fundulo, peixinho	Nulo	Nulo
<i>Gambusia holbrooki</i>	Gambúsia, Gambusino, Peixe-mosquito	Nulo	Nulo
<i>Gasterosteus gymmnurus</i>	Esgana-gata, Peixe-espinho, Espinhela	Nulo	Nulo
<i>Iberochondrostoma lemmingii</i>	Boga-de-boca-arqueada, Pardelha	Nulo	Nulo
<i>Lepomis gibbosus</i>	Peixe-sol, Perca-sol	Moderado	-
<i>Liza aurata</i>	Tainha-garrento, Tainha amarela	Moderado	Moderado
<i>Liza ramada</i>	Muge, Tainha, Tainha-fataça, Mugem	Moderado	Moderado
<i>Luciobarbus comizo</i>	Cumba, Barbo-focinheiro, Trombeteiro	Moderado	Moderado
<i>Luciobarbus microcephalus</i>	Barbo-de-cabeça-pequena, Barbo	Moderado	Moderado
<i>Luciobarbus sclateri</i>	Barbo-do-Sul	Moderado	Moderado
<i>Luciobarbus steindachneri</i>	Barbo de Steindachner, Barbo	Moderado	Moderado
<i>Micropterus salmoides</i>	Achigã	Elevado	Moderado
<i>Mugil cephalus</i>	Saltor, Mugem, Tainha-olhalvo	Moderado	-
<i>Petromyzon marinus</i>	Lampreia, Lampreia-marinha	-	Elevado
<i>Pseudochondrostoma willkommii</i>	Boga-do-Guadiana, Boga, Boga-do-Sul	Moderado	
<i>Salaria fluviatilis</i>	Caboz-de-água-doce, Caboz, cadoz	Nulo	Nulo
<i>Sander lucioperca</i>	Lucioperca, Sandre	Moderado	-
<i>Squalius alburnoides</i>	Bordalo	Nulo	Nulo
<i>Squalius pyrenaicus</i>	Escalo-do-Sul, Escalo	Moderado	-
<i>Tinca tinca</i> *	Tenca	Moderado	-

* Segundo o Livro Vermelho a sua classificação como exótica ou nativa não é clara, sendo referido que são necessários estudos para clarificar esta classificação.

(1) As espécies introduzidas são salientadas a negrito.

2.1.5. Turismo

O turismo constitui um setor de atividade económica de grande importância em Portugal, pelo que importa quantificar as cargas rejeitadas pelos alojamentos turísticos que não estão inseridos na malha urbana. Na RH7 não foram identificados empreendimentos turísticos nesta situação.

Os campos de golfe são considerados pressões importantes ao nível de poluição difusa, pelo que importa quantificá-los e calcular as cargas produzidas (Quadro 2.19).

Quadro 2.19 - Carga rejeitada pelos campos de golfe na RH7

Campos de golfe (N.º)	Carga rejeitada (kg/ano)	
	P _{total}	N _{total}
3	37,01	1871,52

Para o cálculo das cargas produzidas³ pelos campos de golfe, adotou-se um valor de fertilização de 240kg de N/ha.ano e 80kg P₂O₅/ha.ano para greens/tees e 200kg de N/ha.ano e 60kg P₂O₅/ha.ano para fairways/roughs, considerando as seguintes proporções média: tees (3,75%); fairways (42,5%); roughs (50%); greens (3,75%).

O mapa da Figura 2.10 apresenta a localização dos campos de golfe existentes na RH7.

³ Metodologia desenvolvida pela Universidade do Algarve (março de 2015).



Figura 2.10 - Campos de golfe na RH7

Na RH7 estão instalados 3 campos de golfe, localizados nos concelhos de Castro Marim e de Vila Real de Santo António.

2.1.6. Substâncias prioritárias e outros poluentes e poluentes específicos

Algumas substâncias, atendendo ao seu caráter tóxico, persistente e de bioacumulação, foram classificadas como prioritárias, devendo os Estados membros adotar medidas para eliminar a poluição das águas de superfície provocada pelas mesmas e para reduzir progressivamente a poluição causada por outras substâncias que, de outra forma, prejudique o alcance dos objetivos relativos às massas de águas de superfície.

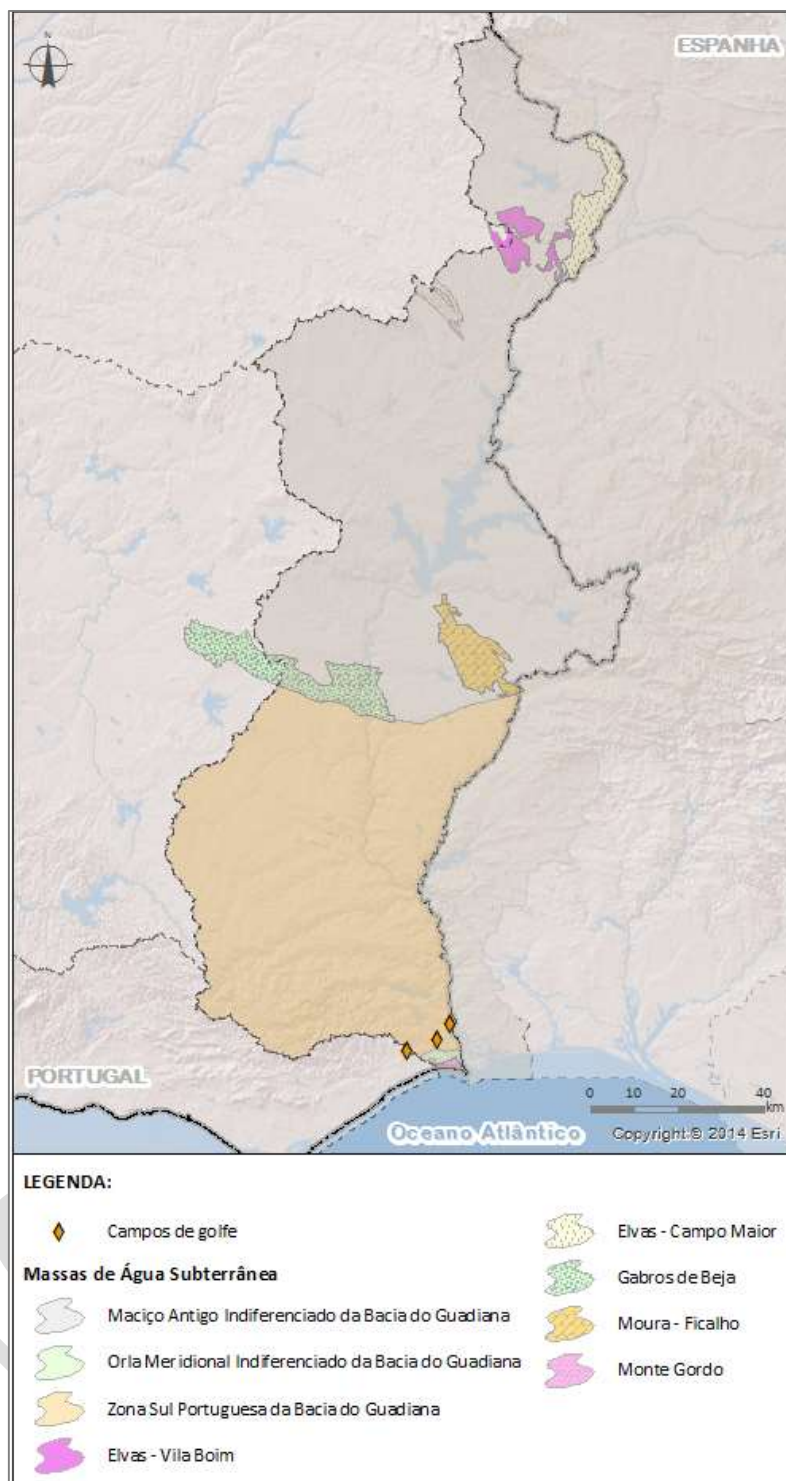
Instalações abrangidas pelo regulamento PRTR

O Regulamento (CE) n.º 166/2006 do Parlamento Europeu e do Conselho, relativo à criação do Registo Europeu das Emissões e Transferências de Poluentes, e que altera as Diretivas 91/689/CEE do Conselho, de 12 de dezembro e 96/61/CE do Conselho, de 24 de setembro, (o “Regulamento PRTR-E”), foi aprovado em 18 de janeiro de 2006. A sigla PRTR significa “*Pollutant Release and Transfer Register*”. O Protocolo PRTR da Convenção de Aarhus é um mecanismo que tem por objetivo facilitar o acesso do público à informação sobre ambiente.

A informação quantitativa sobre emissões das instalações PRTR engloba conjuntos de substâncias para o meio hídrico, nomeadamente substâncias prioritárias e outros poluentes, designadas no âmbito do Decreto-Lei n.º 103/2010, de 24 de setembro, que transpõe a Diretiva 2008/105/CE, e poluentes específicos, designados como preocupantes ao nível do Estado Membro. Estes dados correspondem apenas às instalações que excederam os limiares de emissão apresentados no Anexo II do Regulamento PRTR, não representando, desta forma, todas as emissões para a água, nem o universo de unidades industriais que emitem estas substâncias. No entanto, esta informação permite ter uma perceção da relevância destas instalações na RH7.

A metodologia utilizada para a determinação das cargas rejeitadas dos poluentes referenciados teve por base a utilização dos dados reportados em 2012 no âmbito do regulamento PRTR.

O Quadro 2.20 apresenta as emissões de substâncias prioritárias e outros poluentes na RH7.

Quadro 2.20 - Emissões de substâncias prioritárias e outros poluentes para as massas de água da RH7

Substância	Emissões (kg/ano)	
	Descarga no meio hídrico	Descarga no solo
Cádmio e compostos de cádmio (Cd)	8,74	-
Chumbo e compostos de chumbo (Pb)	43,7	-
Níquel e compostos de níquel (Ni)	26,2	-
Mercúrio e compostos de mercúrio (Hg)	0,612	-

O Quadro 2.21 apresenta as emissões de poluentes específicos na RH7.

Quadro 2.21- Emissões de poluentes específicos para as massas de água da RH7

Substância	Emissões (kg/ano)	
	Descarga no meio hídrico	Descarga no solo
Antimónio e compostos de antimónio (Sb)	69,9	-
Arsénio e compostos de arsénio (As)	50,9	-
Bário e compostos de bário (Ba)	122	-
Cobre e compostos de cobre (Cu)	110	-
Crómio e compostos de crómio (Cr)	69,9	-
Fosfato de tributilo	0,205	-
Zinco e compostos de zinco (Zn)	86,4	-

O Quadro 2.22 e o Quadro 2.22 apresentam a contribuição dos setores para a emissão de substâncias prioritárias e outros poluentes e poluentes específicos na RH.

Quadro 2.22 – Contribuição dos setores de atividade na emissão de substâncias prioritárias e outros poluentes na RH7

Substância	Setor de atividade	Carga/ Setor de atividade (%)
Cádmio e seus compostos (Cd)	<ul style="list-style-type: none"> Exploração mineira subterrânea e operações afins 	100
Chumbo e seus compostos (Pb)		
Mercúrio e seus compostos (Hg)		
Níquel e seus compostos (Ni)		

Quadro 2.23 – Contribuição dos setores de atividade na emissão de poluentes específicos na RH7

Substância	Setor de atividade	Carga/ Setor de atividade (%)
Antimónio e seus compostos	<ul style="list-style-type: none"> Exploração mineira subterrânea e operações afins 	100
Arsénio e seus compostos (As)		
Bário e seus compostos		
Cobre e seus compostos (Cu)		
Crómio e seus compostos		
Fosfato de tributilo		
Zinco e seus compostos (Zn)		

Na RH7 as emissões das substâncias prioritárias, outros poluentes e poluentes específicos provêm exclusivamente da exploração mineira.

Instalações abrangidas pelo regime PAG

No âmbito das pressões com emissões de substâncias prioritárias e outros poluentes específicos o Decreto-Lei n.º 254/2007, de 12 de julho, estabelece o regime de prevenção de acidentes graves (PAG) que envolvam substâncias perigosas e aplica-se aos estabelecimentos onde estão presentes substâncias perigosas em quantidades iguais ou superiores às quantidades indicadas no anexo I do mesmo diploma.

O Quadro 2.24 apresenta o número de estabelecimentos abrangidos pelo regime PAG (nível inferior de perigosidade) na região hidrográfica para o ano 2012.

Quadro 2.24 - Número de instalações PAG por nível de perigosidade na RH7

Nível de perigosidade	Instalações (N.º)
Nível inferior de perigosidade	3

Na RH7 todas as instalações PAG estão classificadas no nível inferior de perigosidade.

2.1.7. Síntese das pressões qualitativas

O Quadro 2.25 apresenta as cargas provenientes de fontes pontuais rejeitadas por setor na RH7, no que diz respeito aos parâmetros CBO₅, CQO, N_{total} e P_{total}.

Quadro 2.25 – Carga pontual rejeitada na RH7

Setor		Carga (kg/ano)			
		CBO ₅	CQO	P _{total}	N _{total}
Urbano	Águas residuais urbanas	1173459	2675971	409183	721467
Industrial	PCIP	50163	102991	474	28336
	Alimentar e do vinho	137454	73894	1383	2544
Pecuária		1848	3981	118	430
TOTAL		1362924	2856837	411158	752777

O Quadro 2.26 apresenta as cargas difusas estimadas provenientes da agricultura, pecuária e golfe na RH7, no que diz respeito aos parâmetros N_{total} e P_{total}.

Quadro 2.26 – Carga difusa estimada na RH7

Setor	Carga (kg/ano)	
	P _{total}	N _{total}
Agricultura	741882	6782987
Pecuária ⁽¹⁾	146369	4748567
Golfe	37	1872
TOTAL	888288	11533426

(1) A carga de fósforo proveniente da pecuária foi estimada em P-P2O5.

2.2. Pressões quantitativas

A utilização sustentável das águas, em especial nos seus aspetos quantitativos, constitui um verdadeiro desafio para a gestão dos recursos hídricos, tendo em conta os usos atuais e futuros e sua conjugação com os cenários de alterações climáticas. Para responder a essa situação, além da melhoria do armazenamento e distribuição da água, devem ser tomadas medidas no domínio da eficiência de utilização da água, promovendo a redução dos consumos globais em zonas de maior *stress* hídrico e potenciando a utilização da poupança resultante em outras atividades económicas.

No que se refere às pressões quantitativas apresenta-se o volume de água captado para os diversos setores de atividade (urbano, indústria, agricultura, pecuária, turismo e golfe), assim como os respetivos retornos.

Para determinação do volume de água utilizou-se em regra a informação existente para o cálculo da TRH complementada, sempre que necessário, com informação dos TURH. Para o setor agrícola, que inclui a rega e a pecuária, e para o golfe, efetuou-se uma estimativa dos volumes captados tendo por base as seguintes metodologias:

- Rega

A estimativa dos consumos de água para rega foi efetuada de acordo com a fórmula seguinte, utilizando informação disponível no INE, no âmbito do RA 2009.

$$\text{Consumo} = \text{Área regada} \times \text{Dotação cultural} / \text{Fator de perdas}$$

Foram identificadas em cada uma das bacias/regiões a cultura ou culturas mais importantes em termos de área total regada, tendo sido consideradas as necessidades estabelecidas pela DGADR para a RH. Na definição das eficiências globais de rega para cada região foram adotados os valores considerados no PNA 2002, atualizados tendo em conta os valores globais apresentados no relatório do INE, *MECAR – Metodologia para a estimativa da água de rega em Portugal*.

- Pecuária

A estimativa do volume de água consumido na pecuária foi efetuada recorrendo aos dados relativos ao número de efetivos por concelho, provenientes do RA 2009, realizado pelo INE.

O volume de água que se estima ser consumido pelo setor foi calculado tendo em conta as captações para cada espécie recorrendo à expressão seguinte:

$$\text{Consumo} = \text{Efetivo pecuário} \times \text{Necessidades hídricas médias dos efetivos}$$

- Golfe

A estimativa do volume total de água consumido em cada região hidrográfica foi obtida considerando o valor aferido para o consumo anual médio de água para um campo de golfe equivalente (0,45 hm³/ano) como base e tendo em conta o número total de campos de golfe na RH.

O Quadro 2.27 apresenta os volumes de água captados anualmente por setor na RH7.

Quadro 2.27 - Volumes de água captados por setor na RH7

Setor		Volume (hm ³)		TOTAL
		Superficial	Subterrâneo	
Urbano	Abastecimento público	43,27	28,54	71,81
	Consumo particular	n.d.	0,38	0,38
Industrial	Não PCIP	0,028	0,85	0,878
Agrícola	Agricultura	202,32	36,8	239,12
	Pecuária	0,1	3,37	3,47
Turismo	Golfe	0,23	0,68	0,91
	Hotelaria	1,01	0,03	1,04
Energia	Hidroelétrica >10m ⁽¹⁾	3475	n.d.	3475
Outros		n.d.	31,54	31,54
TOTAL		3721,958	102,19	3824,148

(1) O valor correspondente às barragens exploradas pela EDP diz respeito ao volume médio anual turbinado no período 2010-2013.
n.d.- não disponível.

Na RH7 os maiores volumes captados dizem respeito à energia com 90,9%, embora sejam volumes não consumptivos uma vez que são integralmente restituídos ao meio, à agricultura com 6,3% e ao abastecimento público com 1,9 %.

Os mapas da Figura 2.11 e da Figura 2.12 apresentam, respetivamente, a localização das captações de água superficial e subterrânea para abastecimento público existentes da RH7.



Figura 2.11 – Captações de água superficial para abastecimento público na RH7



Figura 2.12 – Captações de água subterrânea para abastecimento público na RH7

Para efeito de balanço hídrico, foi calculado o retorno da utilização da água nos diversos setores, com base nos pressupostos incluídos no Quadro 2.28.

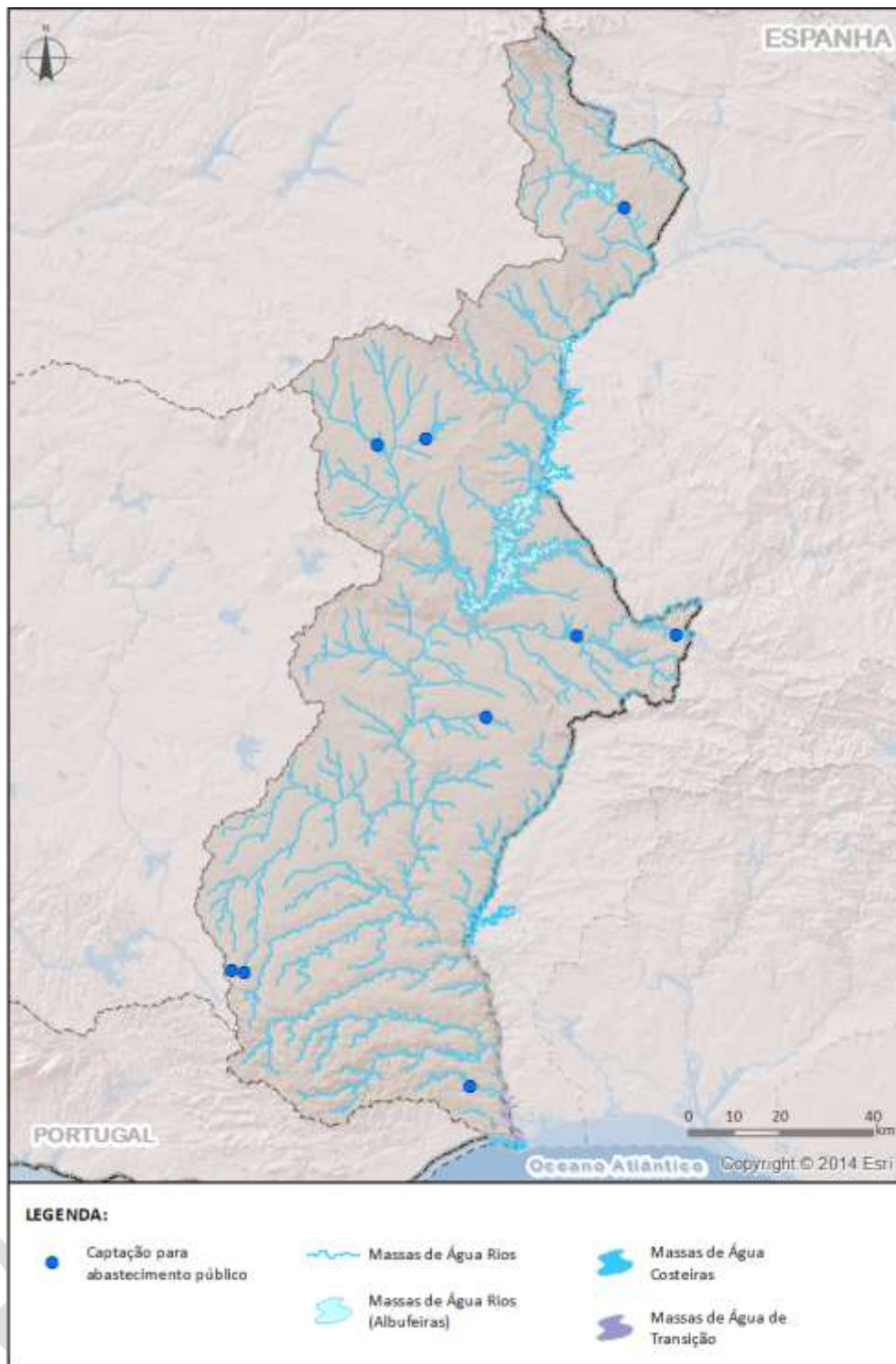
Quadro 2.28 – Taxas de retorno dos volumes captados por setor para as águas superficiais e subterrâneas

Retorno (%)	Setor						
	Urbano ⁽¹⁾	Industrial	Agricultura	Pecuária	Golfe	Energia	Outros
Superficial	70	80	10	80	10	100	5
Subterrâneo	10	5	20	5	10	-	10

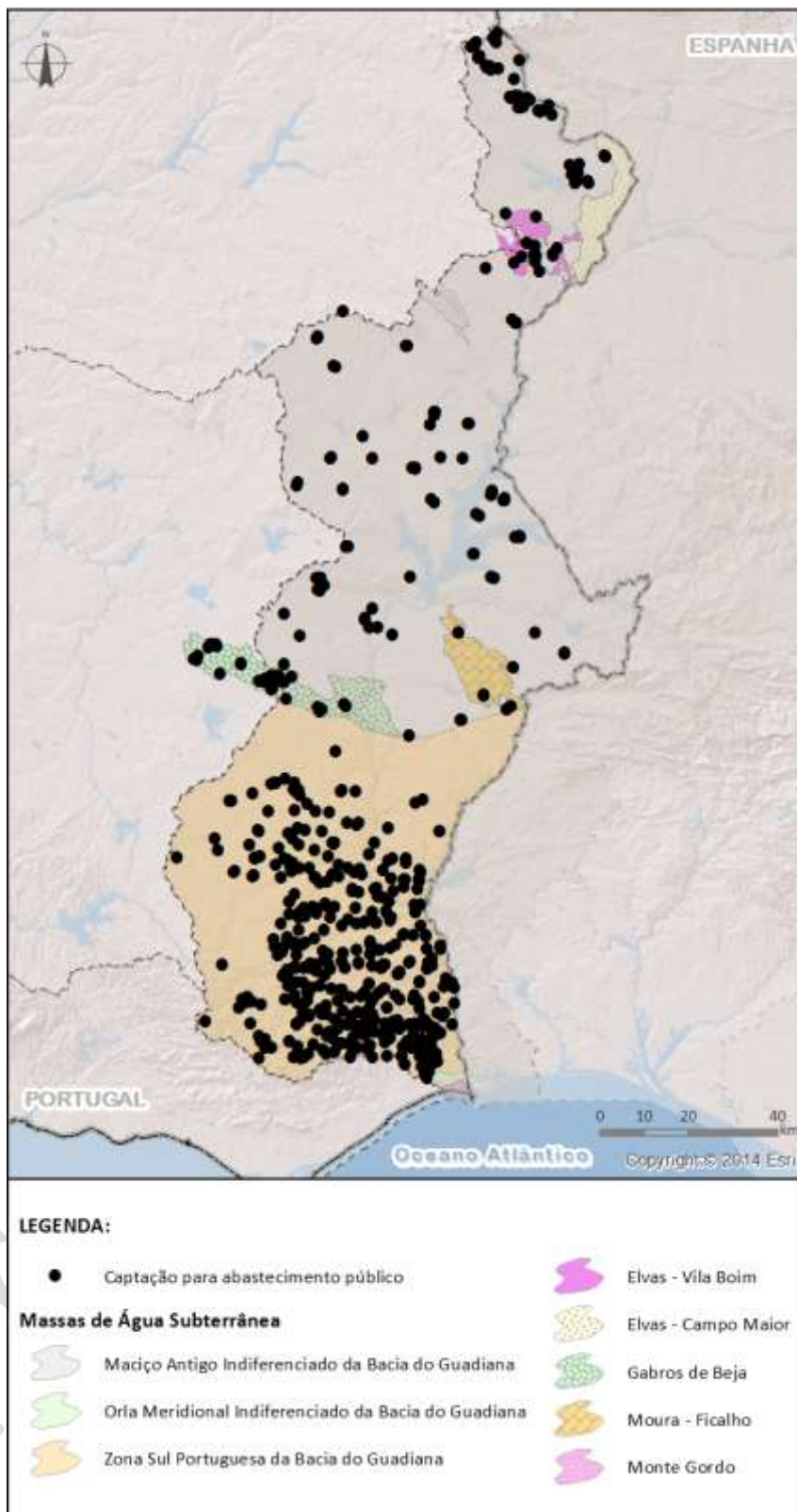
(1) inclui as perdas nos sistemas abastecimento e saneamento de águas residuais

O Quadro 2.29 apresenta os retornos dos volumes captados por setor na RH7.

Quadro 2.29 - Retornos dos diferentes setores na RH7

Setor	Retorno (hm ³)	
	Superficial	Subterrâneo
Urbano	31,00	2,90
Industrial	0,02	0,04
Agricultura	20,23	7,36
Pecuária	0,08	0,17
Golfe	0,02	0,07
Energia	3475,00	-
Outros	0,00	3,154
TOTAL	3526,35	13,69

Na RH7, aproximadamente, 92,6% do volume captado/consumido retorna aos recursos hídricos.

2.3. Pressões hidromorfológicas

As pressões hidromorfológicas sobre as águas de superfície, de acordo com o artigo 2.º e o Anexo III do Decreto-Lei n.º 77/2006, de 30 de março, são as seguintes: captações de água significativas, regularização significativa dos cursos de água, incluindo as transferências e desvios de água, e as alterações morfológicas significativas das massas de água.

As pressões hidromorfológicas de origem antropogénica correspondem a alterações físicas nas áreas de drenagem, nos leitos e nas margens das massas de água e a alterações do regime hidrológico das massas de água. São exemplos de pressões hidromorfológicas:

- As deposições de sedimentos;
- As remoções de substratos (extração de inertes);
- As barragens e os açudes (estruturas transversais);
- Os esporões;
- Os canais de navegação;
- A ocupação e alteração do leito e das margens;
- Os desvios dos leitos das linhas de água;
- As captações de água;
- Os casos significativos de regularização dos cursos de água, incluindo transferências e desvios de água.

As pressões hidromorfológicas podem ter como impacto modificações no estado e no potencial ecológico das massas de água, nomeadamente:

- Alterações ao nível da continuidade fluvial;
- Alterações às condições morfológicas das massas de água;
- Alterações de transporte sólido, com consequência ao nível da composição e estrutura do substrato;

- Alterações do nível hidrométrico das massas de água;
- Variações nas características do fluxo de água (por exemplo, volume, velocidade, profundidade, secção de escoamento) a montante e a jusante das barreiras ao escoamento;
- Alterações significativas sobre as características gerais de escoamento e nos balanços hídricos;
- Alterações no regime hidrológico das massas de água, bem como na distribuição da cunha salina.

Caudal ecológico

Em Portugal Continental, o desenvolvimento económico esteve sempre muito diretamente associado ao aumento dos consumos de água e à diversificação das utilizações, que tem conduzido, por sua vez, ao aumento do número de aproveitamentos hidráulicos para produção de energia, abastecimento público e rega, usos aos quais estão frequentemente associadas atividades de recreio e lazer. Esta procura de água não abrandou nos últimos anos tendo mesmo, em termos energéticos, existido uma aposta clara na energia renovável, nomeadamente proveniente de fontes hídricas.

A modificação do regime hidrológico é uma das mais importantes alterações antropogénicas no ambiente, com consequências importantes ao nível dos ecossistemas lóticos, dado que o caudal constitui um fator determinante na estrutura e diversidade das comunidades bióticas. A jusante de um aproveitamento hidráulico verifica-se habitualmente a redução do caudal médio, a diminuição da variação sazonal do caudal, a alteração da época de ocorrência dos caudais extremos, com a redução da magnitude das cheias e/ou a ocorrência de descargas não naturais. A modificação do regime hidrológico conduz à alteração do padrão da velocidade e da profundidade do escoamento, do regime de transporte sólido e da morfologia do leito, da temperatura e da qualidade da água.

O habitat das espécies aquícolas é consequentemente afetado, perdendo complexidade e induzindo impactes nas comunidades bióticas, nomeadamente na composição específica, estrutura dos agrupamentos e relações inter e intraespecíficas. Assim, verifica-se um abaixamento da diversidade biótica, com tendência para a dominância de espécies de afinidades lénticas e/ou de espécies exóticas, e, por consequência, redução do grau de integridade ecológica e do estado de conservação dos ecossistemas.

Quanto à vegetação ripária, as transformações processam-se em articulação com as da geomorfologia do curso de água. As alterações na estrutura do canal e na natureza dos materiais do leito são acompanhadas do avanço da vegetação, colonizando as margens e o leito (*encroachment*). Este processo é particularmente notório nos casos em que as albufeiras têm uma grande capacidade de armazenamento relativamente ao escoamento da bacia drenante, i.e. têm uma grande capacidade de regularização, reduzindo-se a frequência e magnitude dos episódios de cheia a jusante.

O caudal ecológico corresponde ao regime de caudais que permite assegurar a conservação e a manutenção dos ecossistemas aquáticos naturais, o desenvolvimento e a produção das espécies aquícolas, assim como a conservação e manutenção dos ecossistemas ripícolas associados ao regime hidrológico natural. O regime de caudais ecológicos é uma série temporal de caudais que deverão ser mantidos, e que variam consoante as diferentes necessidades dos ecossistemas aquáticos ao longo do ano hidrológico, flexível em função das condições hidrológicas naturais que se verificam em cada ano (húmido ou seco).

O enquadramento e conhecimento das componentes associadas ao caudal ecológico são fundamentais para assegurar que os objetivos ambientais são cumpridos. A CE tem entendido que o tratamento destas matérias deve ter uma abordagem coerente e comum no âmbito dos PGRH dos vários estados membros, apontando a necessidade de melhorar os parâmetros associados à gestão quantitativa da água, nomeadamente nos parâmetros que se prendem com as componentes ecológicas, morfológicas e hidrológicas, e também os associados às pressões que afetam o regime hidrológico. As orientações a considerar serão apresentadas no Guia sobre Caudais ecológicos que se encontra em preparação e que deverão ser consideradas no 3º ciclo de planeamento.

No sentido de minimizar os impactes sobre os ecossistemas aquícolas a jusante de aproveitamentos hidráulicos têm sido desenvolvidos esforços no sentido de definir, para os aproveitamentos hidráulicos

existentes, um regime de caudais ecológicos, que obrigatoriamente é associado aos que agora são construídos.

Nos aproveitamentos hidroelétricos construídos no século passado, que constam do Anexo III do Decreto-Lei n.º 226-A/2007, e no âmbito da regularização prevista no artigo 91.º do referido Decreto, foram definidos para as situações aplicáveis, os regimes de caudais ecológicos, apontando para valores da ordem dos 15%. Tratando-se de estruturas antigas foi necessário definir medidas que permitam lançar os regimes definidos.

Paralelamente foram e estão a ser desenvolvidos programas de monitorização que permitem aferir a eficácia do Regime de Caudais Ecológicos (RCE) definido, podendo assim avaliar a necessidade de reformulação caso não seja atingido o potencial ecológico nos troços de jusante às infraestruturas hidráulicas. Atualmente, nas Declarações de Impacte Ambiental emitidas pela Agência Portuguesa do Ambiente, nas condições para licenciamento ou autorização dos projetos hidráulicos, são propostos planos de monitorização para o caudal ecológico. Estes planos permitem adotar uma estratégia de ajustamento progressivo, com a introdução de alterações ao regime de caudais previamente estabelecido, em conformidade com a resposta dos ecossistemas aquáticos e ribeirinhos ao novo regime hidrológico. Estes planos devem ter em consideração a relação entre o volume do caudal e as alterações da fauna e flora observadas, incluindo as margens para o caso das comunidades vegetais, nos locais a jusante dos empreendimentos, de modo que o processo de monitorização possa fornecer dados que permitam realizar as correções necessárias ao caudal ecológico.

2.3.1. Águas superficiais - Rios

2.3.1.1. Alterações morfológicas

A metodologia utilizada para caracterização das pressões devidas às alterações morfológicas em rios contempla abordagens distintas para os seguintes tipos de alterações:

- Implementação de infraestruturas transversais no domínio hídrico (barragens e açudes);
- Regularização fluvial;
- Extração de inertes.

Sempre que possível a informação utilizada é complementada com a informação obtida pela aplicação do *River Habitat Survey*.

Considera-se como pressão significativa aquela que é expectável que coloque a massa de água em risco de não atingir o Bom Estado Ecológico, ou seja, quando põe em causa:

- i) A conservação dos habitats ou a sobrevivência de espécies diretamente dependentes da água;
- ii) As normas de qualidade a que se refere a legislação específica das zonas protegidas.

Impactes devido à implementação de infraestruturas transversais no domínio hídrico

Os principais impactes decorrentes da implementação de barragens ou açudes estão relacionados com:

- Criação do efeito barreira por uma infraestrutura que limite a livre circulação da fauna e que conduza à perda do *continuum* fluvial;
- Alterações no regime hidrológico;
- Alterações na morfologia, nomeadamente ao nível do substrato do leito.

Outro dos impactes que pode resultar deste tipo de infraestruturas é a retenção de sedimentos a montante, em resultado do efeito barreira criado pela infraestrutura e da regularização de caudais (nomeadamente dos caudais de cheia).

O Quadro 2.30 apresenta a caracterização das infraestruturas transversais existentes na RH7.

Quadro 2.30 - Infraestruturas transversais na RH7

Objetivo da infraestrutura	N.º	Área total inundada (km²)	Volume total útil (m³)	Infraestruturas com passagem para peixes ou outra fauna (N.º)
Rega	10	27,3	37,2	0
Rega e abastecimento público	6	34,9	2126,8	0
Rega e energia	2	250,7	3204,0	1
Rega e recreio	1	0,8	5,0	0

Na RH7 existem 10 infraestruturas destinadas a rega, 6 destinadas a rega e abastecimento público, duas para rega e produção de energia e uma para rega e recreio.

O mapa da Figura 2.13 apresenta a localização das grandes barragens inventariadas na RH7.



Figura 2.13 – Grandes barragens na RH7

Na RH7 existem 1643 barragens e açudes, das quais 34 são grandes barragens e 49 são abrangidas pelo Regulamento de Segurança de Barragens (RSB).

Alterações morfológicas devido à regularização fluvial

Os principais impactos decorrentes da regularização de linhas de água e/ou da implementação de infraestruturas nas margens estão relacionados com a perda da galeria ripícola e da conectividade lateral. A regularização fluvial pode também implicar alterações na morfologia (leito e margens) e no escoamento.

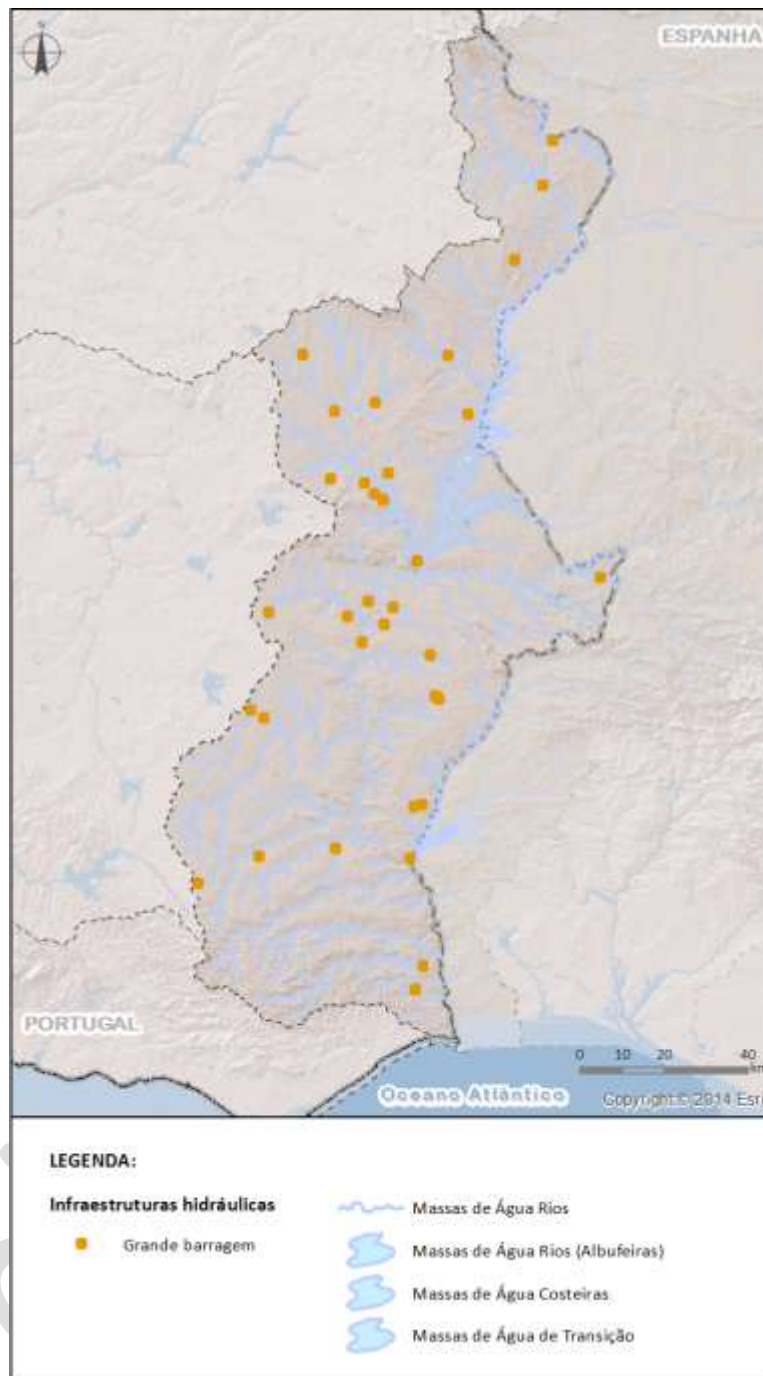
Na RH7 realizou-se uma única intervenção para regularização fluvial para defesa contra cheias (canalização e cobertura) na ribeira da Toutalga, concelho de Moura, numa extensão de 493m.

Alterações morfológicas devido à extração de inertes

As pressões decorrentes da extração de inertes, que incluem intervenções de desassoreamento das zonas de escoamento e de expansão das águas de superfície, da qual resulta a retirada de materiais aluvionares granulares, nomeadamente siltes, areia, areão, burgau, godó, cascalho, terras arenosas e lodos diversos, conduzem à alteração das características morfológicas das linhas de água.

A extração de inertes, em águas públicas, só é permitida quando se encontre prevista em plano específico de gestão das águas ou enquanto medida de conservação e reabilitação da rede hidrográfica e zonas ribeirinhas ou medida de conservação e reabilitação de zonas costeiras e de transição, ou ainda como medida necessária à criação ou manutenção de condições de navegação em segurança e da operacionalidade de portos.

Neste conjunto de intervenções destacam-se, pelo potencial risco associado, as extrações periódicas de inertes, destinada a assegurar as condições de navegabilidade e acessibilidade a portos comerciais, de pesca, marinas, cais de acostagem ou outras infra-estruturas de apoio à navegação.

Na RH7 não foram efetuadas extrações de inertes.

2.3.1.2. Alterações no regime hidrológico

A metodologia utilizada para caracterização das pressões devidas às alterações do regime hidrológico em rios, contempla abordagens distintas para os seguintes tipos de alterações, devido a:

- Captações de água (tema incluído no capítulo das pressões quantitativas);
- Transferência de água através de circuitos de transvase;
- Alterações a jusante de uma central hidroelétrica;
- Circuitos hidroelétricos;
- Alterações a jusante de barragens com albufeiras com capacidade de regularização.

Alteração do regime hidrológico devido à transferência de água através de circuitos de transvase

O principal impacto caracterizado neste item está relacionado com transferência de água através de circuitos de transvase para outra massa de água ou bacia hidrográfica.

O Quadro 2.31 apresenta uma síntese das transferências de água na RH7.

Quadro 2.31 - Transferências de água através de circuitos de transvase na RH7

Objetivo	Caudal (m³/dia)	Massa de água de origem	Massa de água de destino
Rega e Abastecimento público	68493	Albufeira de Odeleite	RH7-Albufeira de Beliche
	13699	Albufeira de Alqueva	Albufeira do Monte Novo
	57534	Albufeira de Alqueva/Albufeira de Alvito	RH6-Albufeira de Odivelas

Na RH7 as transferências de água ocorrem entre bacias da própria região e para a região hidrográfica do Sado e do Mira, sendo os principais usos a rega e o abastecimento público.

Alteração do regime hidrológico a jusante de uma central hidroelétrica e devido a circuitos hidroelétricos

Neste item é caracterizado o impacto resultante de:

- Alterações decorrentes de barragens com capacidade de regularização para produção de energia hidroelétrica por concentração do turbinamento nas horas nobres do diagrama de carga;

- Circuitos hidroelétricos (redução significativa do escoamento no troço de linha de água entre a barragem e a restituição a jusante da central).

O Quadro 2.32 apresenta as características do único aproveitamento hidroelétrico existente na RH7.

Quadro 2.32 - Aproveitamento hidroelétrico existente na RH7

Aproveitamento hidroelétrico	Conclusão da obra (ano)	Caudal máximo turbinado (m³/s)	Barragem a jusante (S/N)	Regime de caudais ecológicos - RCE (S/N)	Comprimento da MA entre barragem e a restituição a jusante da central (km)
Alqueva/Pedrogão	2006	450	S	S	21

Alteração do regime hidrológico à escala sazonal, anual ou interanual a jusante de barragens com albufeiras com capacidade de regularização

Neste item é caracterizado o impacto resultante das alterações sazonais a jusante de barragens com albufeiras com capacidade de regularização.

O Quadro 2.33 apresenta um inventário das barragens com capacidade de regularização na RH7.

Quadro 2.33 - Barragens com capacidade de regularização na RH7

Barragem	Finalidade	Regime de caudais ecológicos - RCE (S/N)	Volume útil das albufeiras (hm³)	Afluência anual (hm³)
Alqueva e Pedrogão	Abastecimento público, rega e produção de energia	S	3150	2851
Enxoé	Abastecimento público e rega	S	10	9
Odeleite		S	117	132
Beliche		S	48	19
Vigia		S	16	18
Caia		S	1922	61
Monte Novo		N	15	44
Lucefecit		S	9	43
Abrilongo	Rega	S	19	28

Na RH7 existem 9 infraestruturas, 6 das quais destinadas simultaneamente a rega e abastecimento público, 2 destinadas a rega e uma para fins múltiplos (sistema Alqueva-Pedrogão).

2.3.2. Águas superficiais- Costeiras e de transição

As pressões hidromorfológicas em águas costeiras e de transição são tipicamente devidas às seguintes intervenções ou infraestruturas:

- Defesas costeiras;
- Açudes;
- Assoreamentos;
- Molhes e quebramares;
- Pontes e pontões;
- Dragagens;
- Retenção de margens.

A existência de barragens e açudes nos rios poderá ter impactes nas águas de transição e costeiras, implicando, em função da sua localização na região hidrográfica, alterações ao nível do fluxo de água doce e de nutrientes e também do transporte de sedimentos.

O Quadro 2.34 apresenta um inventário das intervenções e infraestruturas, consideradas significativas, existentes em águas de transição e costeiras na RH7.

Quadro 2.34 - Intervenções e infraestruturas existentes em águas de transição e costeiras na RH7

Intervenção/infraestrutura	N.º	Extensão intervencionada (km)	Área intervencionada (km²)
Esporões	3	1,8	n.d.
Dique	1	n.d.	n.d.
Pontes	3	0,78	n.d.
Obras de proteção marginal	6	6,74	5,83

n.d. – não disponível

2.4. Pressões biológicas

As principais pressões biológicas sobre as massas de água identificáveis associam-se com as cargas piscícolas em meio dulçaquícola e com a presença de espécies exóticas.

2.4.1. Espécies exóticas

Em Portugal, a introdução na natureza de espécies não indígenas, bem como a sua detenção, são regulamentadas pelo Decreto-Lei n.º 565/99, de 21 de dezembro, com as alterações previstas na Declaração de Retificação n.º 4 - E/2000, de 31 de janeiro. Este diploma encontra-se atualmente em revisão, consequência não apenas da deteção de algumas lacunas e incongruências identificadas no âmbito da aplicação do diploma legal, mas também por se pretender acompanhar os desenvolvimentos legislativos, como a adoção da Estratégia Nacional de Conservação da Natureza e da Biodiversidade pela Resolução do Conselho de Ministros n.º 152/2001, de 11 de outubro, ou a aprovação do novo regime jurídico da conservação da natureza e da biodiversidade através do Decreto-Lei n.º 142/2008, de 24 de julho, diplomas que confirmam a importância desta matéria no quadro da conservação da diversidade biológica. A revisão inclui também a atualização da lista de espécies não indígenas com ocorrência no território nacional, bem como o risco ecológico associado.

Portugal tem um número considerável de espécies exóticas (peixes, plantas, invertebrados, anfíbios, répteis) aclimatadas em águas interiores (e.g., Godinho, 2006, Aguiar *et al.*, 2007, Ribeiro *et al.*, 2008, Pinheiro, 2010), algumas há já vários séculos, mas também nas águas costeiras e nos estuários.

Pelas áreas relativamente vastas onde ocorrem, devem ser realçadas algumas espécies piscícolas dulçaquícolas (de que se salientam espécies como a perca-sol, *Lepomis gibbosus*, o achigã, *Micropterus salmoides*, a carpa, *Cyprinus carpio* e o alburno, *Alburnus alburnus*) e o lagostim-vermelho do Luisiana, *Procambarus clarkii*. Várias das espécies exóticas presentes em sistemas aquáticos portugueses têm sido consideradas como um dos fatores importantes na estruturação de alguns ecossistemas aquáticos, podendo contribuir não apenas para o declínio de taxa nativos (e.g. pequenos ciprinídeos endémicos da Península Ibérica) mas também para alterar aspetos funcionais dos ecossistemas. O sucesso da invasão dos sistemas aquáticos portugueses por espécies exóticas, sobretudo dos fluviais, parece ser fortemente mediado pelas características do habitat; sistemas mais artificializados, como as albufeiras e os canais, facilitam e estimulam a invasão, enquanto sistemas mais naturais permitem a dominância de espécies nativas. Assim, a presença de espécies exóticas contribui diretamente para a diminuição do estado ecológico de uma massa de água, mas também é parcialmente condicionada pelo estado global da mesma.

O Quadro 2.35 apresenta as espécies de macroinvertebrados exóticos (crustáceos e bivalves) introduzidos na RH7.

Quadro 2.35 – Principais espécies de macroinvertebrados exóticos (crustáceos e bivalves) introduzidos na RH7

Espécies	Nome vulgar	Nome científico
Crustáceos	Lagostim-vermelho do Luisiana	<i>Procambarus clarkii</i>
Moluscos	Amêijoja-asiática	<i>Corbicula fluminea</i>

Em relação aos macrófitos, alguns *taxa* exóticos contribuem também para a redução do estado ecológico de várias massas de água. Uma percentagem destes *taxa* apresenta comportamento invasivo, gerando problemas também quanto ao funcionamento de infraestruturas hidráulicas, como os canais de rega.

O Quadro 2.36 apresenta as principais espécies de macrófitos invasores existentes em Portugal.

Quadro 2.36 – Principais espécies de macrófitos invasores existentes em Portugal

Nome científico	Nome vulgar
<i>Acacia dealbata</i>	Mimosa
<i>Acacia longifolia</i>	Acácia-de-espigas
<i>Acacia melanoxylon</i>	Acácia-da-austrália
<i>Ailanthus altissima</i>	Ailanto-da-china
<i>Azolla filiculoides</i>	Azola
<i>Conyza bonariensis</i>	Avoadinha-peluda
<i>Datura stramonium</i>	Figueira-do-inferno
<i>Eichhornia crassipes</i>	Jacinto-de-água
<i>Galinsoga parviflora</i>	Erva-da-moda
<i>Oxalis pes-caprae</i>	Azedas
<i>Robinia pseudoacacia</i>	Falsa-acácia
<i>Tradescantia fluminensis</i>	Erva-da-fortuna
<i>Myriophyllum aquaticum</i>	Milefólio-aquático
<i>Elodea canadensis</i>	Estrume-novo
<i>Salvinia molesta</i>	Espécie invasora com origem no sudeste do Brasil
<i>Spartina densiflora</i>	Espécie invasora com origem na América do Sul

Fonte: adaptado de Aguiar et al., 2007 e Marchante et al., 2009

A introdução das espécies de flora exótica encontra-se geralmente associada a fins ornamentais e de produção florestal, ou ainda para a fixação de solos (principalmente em zonas costeiras). Algumas das espécies apresentam um crescimento muito rápido, com grande produção de sementes, colonizando rapidamente locais perturbados, e formando povoamentos densos que inviabilizam o desenvolvimento de espécies nativas.

Quanto à ocorrência de *taxa* exóticos marinhos em estuários e zonas costeiras, identificam-se no Quadro 2.37 as espécies encontradas na RH7.

Quadro 2.37 - Espécies exóticas encontradas em águas costeiras e de transição⁴, na RH7

Nome científico	Nome vulgar
<i>Blackfordia virginica</i>	Espécie de Medusa com origem no Mar Negro
<i>Palaemon macrodactylus</i>	Espécie de camarão de origem asiática

⁴ Fonte: Compilação de informação do projeto INSPECT – “Espécies exóticas marinhas introduzidas em estuários e zonas costeiras Portuguesas: padrões de distribuição e abundância, vetores e potencial de invasão” e Garaulet, 2011.

2.4.2. Carga piscícola

Um dos efeitos negativos indiretos passíveis de ser causado pela pesca desportiva em águas interiores está relacionado com o aumento da carga piscícola nas massas de água, resultante de ações de biomanipulação realizadas de forma não regulada.

As cargas piscícolas em meio dulçaquícola, particularmente nas albufeiras, podem contribuir para a promoção de fenómenos de eutrofização, nomeadamente através da ressuspensão de nutrientes contidos nos sedimentos ou através dos seus efeitos na cadeia trófica (e.g. o aumento ou diminuição de peixes planctívoros influencia a biomassa de zooplâncton e, conseqüentemente, a biomassa fitoplanctónica). Neste contexto encontram-se mesmo estabelecidas ações de gestão que, através da manipulação dessas cargas, visam melhorar a qualidade da água.

No entanto o aumento da carga piscícola é, sobretudo, uma consequência dos níveis de nutrientes existentes na massa de água e não a sua causa. Não obstante os elevados períodos de crescimento de grande parte das espécies piscícolas que ocorrem nas massas de água portuguesas - resultantes das elevadas temperaturas da água e da estrutura trófica simplificada das associações piscícolas existentes (sem predadores naturais) – contribuem para os problemas associados às elevadas cargas piscícolas, pelo que a redução da carga piscícola nas massas de água pode contribuir para a minimização desses problemas.

3. PROGRAMAS DE MONITORIZAÇÃO

A monitorização compreende, de acordo com o definido na LA, o processo sistemático de recolha e processamento de informação sobre as várias componentes do ciclo hidrológico e elementos de qualidade para a classificação do estado das massas de água, visando acompanhar o comportamento das mesmas no cumprimento dos objetivos estabelecidos na legislação e, assim, determinar a eficácia dos programas de medidas estabelecidos nos PGRH. Os programas de monitorização podem também ser utilizados para aferir os sistemas de classificação e para aprofundar a caracterização das condições de referência, bem como o conhecimento sobre o efeito das pressões nas massas de água.

O artigo 8.º da DQA determina os requisitos para a monitorização das massas de água e o Documento Guia nº 7 – “*Monitoring under the Water Framework Directive – Working Group 2.7*” (WFD CIS, 2003) estabelece as linhas orientadoras para a definição dos programas de monitorização. Encontram-se estabelecidos programas de monitorização de **vigilância**, **operacional** e, onde necessário, de **investigação**. No caso das zonas protegidas, os programas de monitorização são complementados com os requisitos especificados na legislação que regula cada uma dessas zonas.

Os principais objetivos da monitorização são os seguintes:

- Avaliar o estado das massas de água;
- Avaliar alterações, de longo prazo, nas condições naturais;
- Avaliar alterações, de longo prazo, resultantes das atividades humanas;
- Estimar as cargas poluentes transferidas entre fronteiras internacionais ou descarregadas no mar;
- Avaliar as alterações das massas de água identificadas como estando em risco, em resposta às medidas aplicadas para melhoria ou prevenção da deterioração;
- Apoiar a identificação das causas do não cumprimento dos objetivos ambientais das massas de água, quando a razão para esse não cumprimento não tenha sido identificada;
- Apoiar a identificação da magnitude e impactes da poluição accidental;
- Apoiar a aferição dos sistemas de classificação;
- Avaliar o cumprimento dos objetivos e obrigações estabelecidas ao nível das zonas protegidas;
- Caracterizar as condições de referência (onde existem) para as massas de água superficiais.

A monitorização assume assim uma importância significativa na obtenção de dados quantitativos e qualitativos sobre o estado das massas de água e sobre a eficácia das medidas de melhoria implementadas. No entanto, este é um processo dispendioso, pelo que muitas vezes é necessário recorrer à modelação matemática para complementar a informação disponível, reduzindo os custos e viabilizando uma abordagem combinada aos problemas.

A determinação do estado das massas de água implica a monitorização, no caso das águas superficiais, de componentes biológicas, químicas, físico-químicas e hidromorfológicas, e no caso das águas subterrâneas, químicas e quantitativas.

3.1. Águas superficiais

Para cada período de vigência de um PGRH (6 anos) são estabelecidos: um programa de monitorização de vigilância, um programa de monitorização operacional e, caso necessário, programas de monitorização de investigação.

O Programa de Monitorização de Vigilância destina-se a fornecer informações que permitam:

- i) Completar e validar o processo de avaliação do impacte;
- ii) Conceber de forma eficaz e eficiente futuros programas de monitorização;
- iii) Avaliar as alterações a longo prazo nas condições naturais (rede de referência);
- iv) Avaliar as alterações a longo prazo resultantes do alargamento da atividade antropogénica.

O Programa de Monitorização Operacional é efetuado com os seguintes objetivos:

- i) Determinar o estado das massas de água identificadas como estando em risco de não atingirem os objetivos ambientais ou onde são descarregadas substâncias prioritárias em quantidades significativas;
- ii) Avaliar a evolução do estado das massas de água em resultado da aplicação dos programas de medidas definidos nos PGRH.

O Programa de Monitorização de Investigação é implementado quando:

- i) não se conhece o motivo de eventuais excessos (nos resultados da monitorização);
- ii) a monitorização de vigilância indicar que é provável que não venham a ser atingidos os objetivos especificados na LA para uma determinada massa de água, e não tiver ainda sido efetuada monitorização operacional, a fim de determinar as respetivas causas;
- iii) se pretende avaliar a magnitude e o impacto da poluição accidental, bem como o cumprimento dos objetivos e medidas específicas necessárias para corrigir os efeitos da poluição accidental.

O Quadro 3.1 apresenta as características da rede de monitorização para avaliação do estado/potencial ecológico e do estado químico das massas de água superficial na RH7.

Quadro 3.1 – Rede de monitorização do estado/potencial ecológico e do estado químico das águas superficiais na RH7

Redes de monitorização		Categoria			
		Rios	Rios (albufeiras)	Águas de transição	Águas costeiras
Rede de Vigilância	Estações de monitorização (N.º)	45	29	15	0
	Massas de água monitorizadas (N.º)	37	18	5	0
Rede Operacional	Estações de monitorização (N.º)	44	0	0	0
	Massas de água monitorizadas (N.º)	40	0	0	0
Total de massas de água na RH (N.º)		231	23	5	2
Massas de água monitorizadas na RH (%)		33	78	100	0

NOTA: No total das massas água rios consideraram-se as 6 massas de água artificiais.

Na RH7, as redes de vigilância e operacional garantem a monitorização de 33% das massas de água rios, 78% de rios (albufeiras) e 100% de águas de transição, aproximadamente.

De referir que estas redes incluem estações monitorizadas no âmbito da CADC - Comissão de Acompanhamento e Desenvolvimento da Convenção sobre a Cooperação para a Proteção e o Aproveitamento Sustentáveis das Águas das Bacias Hidrográficas Luso-Espanholas (ou Convenção de Albufeira).

O mapa da Figura 3.1 representa a localização das estações de monitorização na região hidrográfica distinguidas entre a rede de vigilância e a rede operacional.



Figura 3.1 - Localização das estações de monitorização das águas superficiais na RH7

3.2. Águas subterrâneas

Um dos objetivos da DQA é assegurar a redução gradual da poluição das águas subterrâneas e evitar o agravamento da sua poluição.

De acordo com o artigo 4.º do Decreto-Lei n.º 77/2006, de 30 de março, as especificações técnicas e os métodos normalizados de análise e de controlo do estado das massas de água subterrâneas são definidos por decreto regulamentar e têm em consideração o disposto no anexo VII do referido decreto.

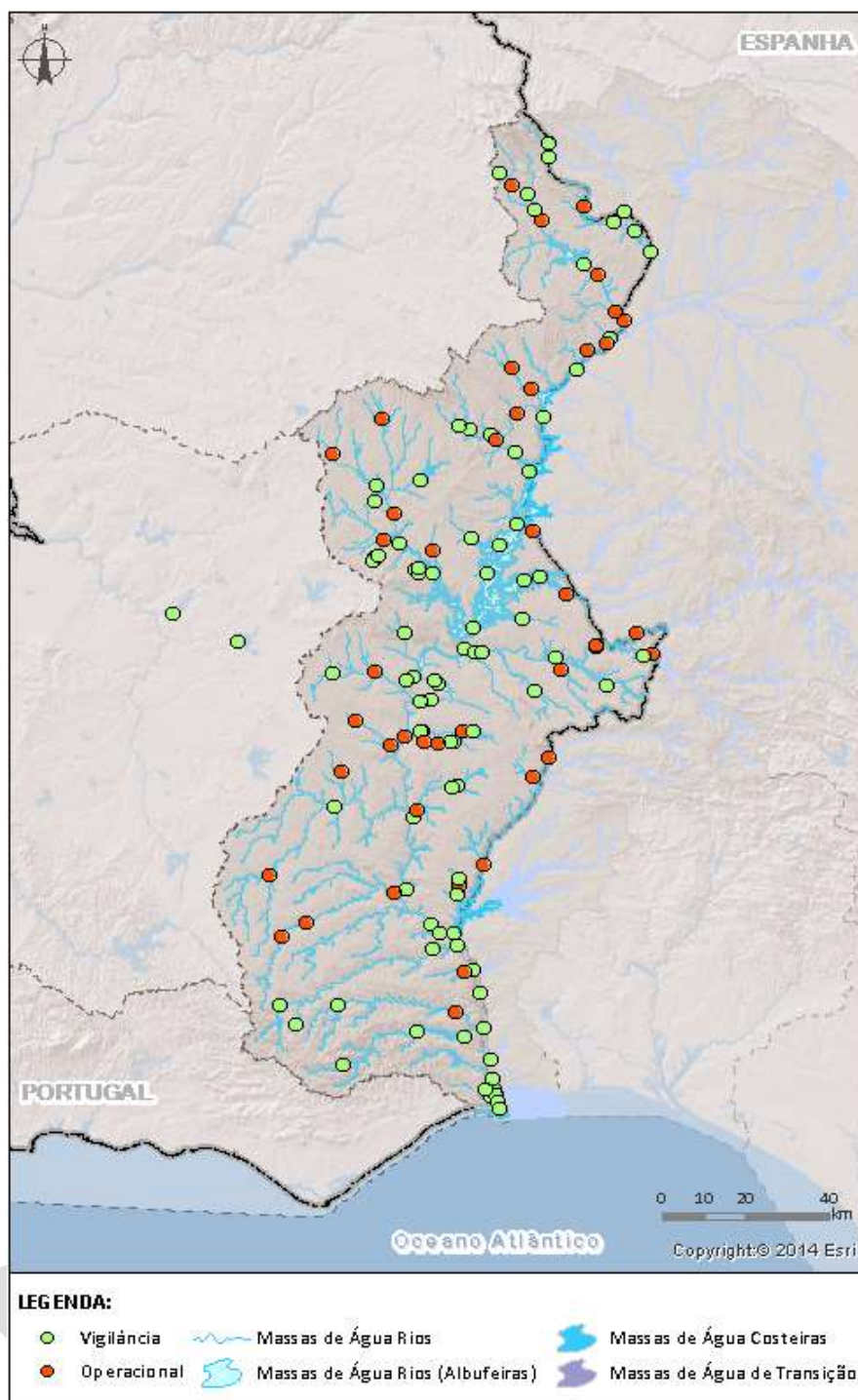
Os programas de monitorização para as águas subterrâneas, incluem a monitorização dos estados químico e quantitativo.

Assim, e segundo o Decreto-Lei n.º 77/2006, de 30 de março, são definidos para as águas subterrâneas:

- ✓ um programa de monitorização do estado quantitativo;
- ✓ um programa de monitorização do estado químico que engloba dois tipos de monitorização – vigilância e operacional.

A monitorização do estado quantitativo visa fornecer uma avaliação fiável do estado quantitativo das massas de água subterrânea, onde se inclui uma avaliação dos recursos hídricos subterrâneos disponíveis.

A rede de monitorização do estado químico é estabelecida de modo a proporcionar uma panorâmica coerente e completa das águas subterrâneas em cada região hidrográfica e permitir detetar a presença de tendências a longo prazo, antropogenicamente induzidas, para o aumento da concentração de poluentes. Desta forma, a monitorização do estado químico engloba a caracterização das massas de água subterrâneas e a avaliação do impacto das pressões antropogénicas, para cada período de vigência do PGRH. Com base nesta informação é estabelecido um programa de monitorização de vigilância e com os resultados desse programa define-se um programa de monitorização operacional a aplicar no período remanescente de vigência do plano nas massas de água em risco de não cumprir os objetivos ambientais.

O Quadro 3.2 apresenta a rede de monitorização do estado químico das massas de água subterrâneas na RH7.

Quadro 3.2 – Rede de monitorização do estado químico e do estado quantitativo das águas subterrâneas na RH7

Categoria	Estado químico						Estado quantitativo		
	Rede de vigilância			Rede operacional					
	Estações	Massas de água monitorizadas		Estações	Massas de água monitorizadas		Estações	Massas de água monitorizadas	
	N.º	N.º	%	N.º	N.º	%	N.º	N.º	%
Águas subterrâneas	46	8*	100	32	2	38	27	8*	100

*Para efeitos de monitorização há uma massa de água que se encontra agrupada com outra da RH8.

A rede de monitorização do estado químico das massas de água subterrâneas é composta por 78 pontos de monitorização, 46 de vigilância e 32 da rede operacional. Na RH7 todas as massas de água subterrânea são monitorizadas ao nível do estado químico do estado quantitativo. A frequência das campanhas de amostragem das redes de vigilância e operacional é semestral, realizando-se uma campanha nas águas altas (março) e a outra campanha nas águas baixas (setembro).

A rede de monitorização do estado quantitativo das massas de água subterrâneas é constituída por 27 pontos do tipo furo, realizando-se com frequência mensal a observação dos níveis piezométricos.

A Figura 3.2 apresenta um mapa com a distribuição dos pontos de monitorização para avaliação do estado químico (vigilância e operacional) nas várias massas de água subterrânea na RH7.



Figura 3.2 – Localização dos pontos de monitorização do estado químico das águas subterrâneas da RH7

A Figura 3.3 apresenta um mapa com a distribuição dos pontos de monitorização para avaliação do estado quantitativo nas massas de água subterrânea na RH7.

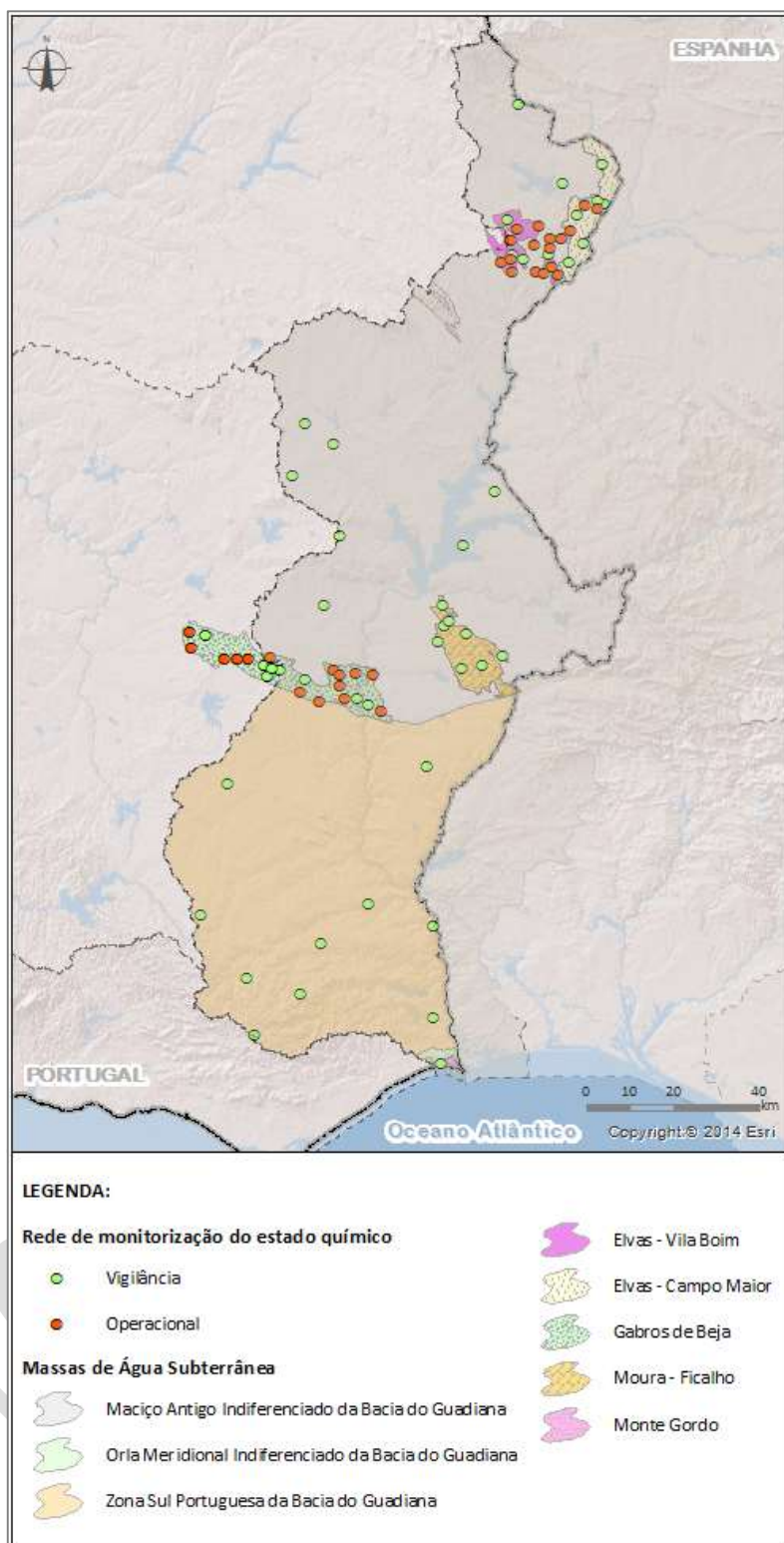

Figura 3.3 – Localização dos pontos de monitorização do estado quantitativo nas massas de água subterrânea da RH7

3.3. Zonas protegidas

Para as zonas protegidas, os programas de monitorização são complementados pela monitorização específica constante da legislação que criou cada uma dessas zonas protegidas.

Os programas de monitorização das Zonas Protegidas integram:

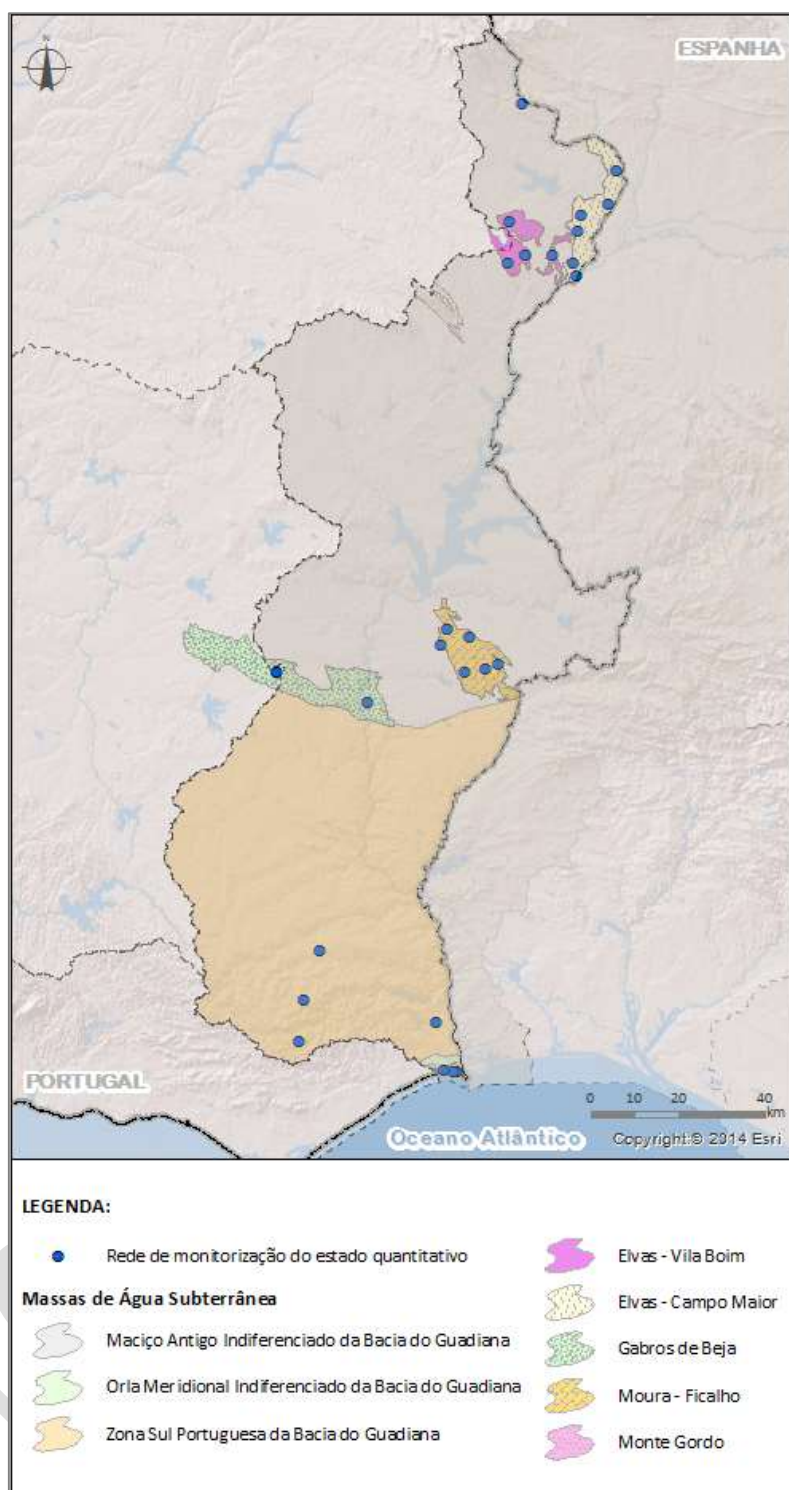
- Locais de captação de água para a produção de água para consumo humano;
- Zonas designadas para a proteção de espécies aquáticas de interesse económico;

- Massas de água designadas como águas de recreio, incluindo zonas designadas como águas balneares;
- Zonas designadas como vulneráveis aos nitratos de origem agrícola;
- Zonas sensíveis designadas ao abrigo do critério a) do anexo II da Diretiva 91/676/CEE.

○ Zonas de captação de água para a produção de água para consumo humano

Para as massas de águas superficiais designadas para a captação de água destinada à produção de água para consumo humano, que fornecem em média mais de 100 m³ por dia, foram estabelecidos programas de monitorização de acordo com a frequência estabelecida no ponto 1.3.5. do Anexo V da DQA. Assim, as massas de água nesta situação foram identificadas como pontos a monitorizar e sujeitas a monitorização suplementar de forma a cumprir os requisitos do artigo 8º da DQA e do artigo 54.º da Lei n.º 58/2005, de 29 de dezembro. Nessas massas de água foram monitorizadas:

- Todas as substâncias descarregadas pertencentes à lista de substâncias prioritárias de acordo com a Diretiva 2008/105/CE, transposta para direito interno pelo Decreto-Lei n.º 103/2010, de 24 de setembro;
- Todas as outras substâncias descarregadas em quantidades significativas passíveis de afetar o estado dessas águas e que são sujeitas a controlo de acordo com a Diretiva 98/83/CE, transposta para a ordem jurídica interna pelo Decreto-Lei n.º 306/2007, de 27 de agosto.

○ Zonas designadas para a proteção de espécies aquáticas de interesse económico

A Diretiva Comunitária 78/659/CEE, transposta para a legislação nacional através do Decreto-Lei n.º 236/98, 1 de agosto, implica a designação de troços como águas piscícolas – de Salmonídeos e de Ciprinídeos - sendo esses troços considerados como zonas protegidas. Esta Diretiva foi revogada pela DQA no final de 2013, pelo que só no 3º ciclo de planeamento a classificação destas zonas será realizada nos termos da DQA.

Na RH7 não existem águas piscícolas classificadas como águas de salmonídeos.

A Diretiva 79/923/CE do Conselho, de 30 de outubro, relativa à qualidade das águas do litoral e salobras para fins aquícolas – águas conquícolas, foi transposta para o direito nacional através do Decreto-Lei n.º 236/98, 1 de agosto, estabelecendo normas, critérios e objetivos de qualidade com a finalidade de proteger o meio aquático e melhorar a qualidade das águas em função dos seus principais usos. Estabelece no seu artigo 41º que sejam classificadas as águas conquícolas.

Até ao momento não houve classificação de águas conquícolas.

As zonas destinadas à produção de bivalves para consumo humano são monitorizadas pelo Instituto Português do Mar e da Atmosfera, I.P.

○ Zonas designadas como águas balneares

Para as massas de água designadas como águas balneares a monitorização deve ser complementada com as exigências da Diretiva 2006/7/CE, transposta para o direito nacional através do Decreto-Lei n.º 135/2009, 3 de junho, alterado e republicado pelo Decreto-Lei n.º 113/2012, de 23 de maio.

○ Zonas designadas como vulneráveis aos nitratos de origem agrícola

As zonas vulneráveis aos nitratos de origem agrícola são definidas no âmbito da Diretiva 91/676/CEE, do Conselho, de 12 de dezembro, transposta para o quadro jurídico português pelo Decreto-Lei n.º 235/97, de 3 de setembro, com as posteriores alterações introduzidas pelo Decreto-Lei 68/99, de 11 de março, com o

objetivo de impedir ou reduzir, a propagação da poluição das massas de água causada ou induzida por nitratos, cuja origem reside na atividade agrícola.

A monitorização das zonas vulneráveis associadas às massas de água subterrâneas está contemplada pela análise do respetivo estado químico, sendo que para as massas de água superficiais esta avaliação se encontra abrangida pelo estado/potencial ecológico.

O Quadro 3.3 apresenta o n.º de estações de monitorização referentes às zonas protegidas na RH7.

Quadro 3.3 – Rede de monitorização das zonas protegidas na RH7

Zonas protegidas		Estações (N.º)
Captações de água superficial para a produção de água para consumo humano	Rios	2
	Albufeiras	7
Captações de água subterrânea para a produção de água para consumo humano		68
Águas piscícolas	Ciprinídeos	8
Águas balneares	Águas costeiras e de transição	1
	Águas interiores	2
Zonas vulneráveis		32

4. CLASSIFICAÇÃO DO ESTADO DAS MASSAS DE ÁGUA

No 2º ciclo de planeamento (2016-2021) a definição de medidas para a gestão das massas de água obriga à realização de um diagnóstico que integra, obrigatoriamente, a classificação do estado das massas de água com base nos dados recolhidos no âmbito dos programas de monitorização, estabelecidos nos planos de região hidrográfica em vigor.

Para as **águas de superfície** o estado global é o resultado da combinação entre o **estado/potencial ecológico** e o **estado químico**.

No caso das **águas subterrâneas** o estado global é obtido através da combinação do **estado químico** e do **estado quantitativo**.

Em ambos os casos esta classificação foi complementada pela avaliação do **estado das zonas protegidas**.

4.1. Estado das massas de água superficial

A avaliação do estado global das águas de superfície naturais inclui a avaliação do estado ecológico e do estado químico. A avaliação do estado global das massas de água artificiais ou fortemente modificadas é realizada através da avaliação do potencial ecológico e do estado químico.

O **estado ecológico** traduz a qualidade da estrutura e do funcionamento dos ecossistemas aquáticos associados às águas superficiais e é expresso com base no desvio relativamente às condições de uma massa de água idêntica, ou seja do mesmo tipo, em condições consideradas de referência. As condições de referência equivalem a um estado que corresponde à presença de pressões antropogénicas pouco significativas e em que apenas ocorrem pequenas modificações físico-químicas, hidromorfológicas e biológicas.

O **potencial ecológico** é expresso com base no desvio ao “máximo potencial ecológico”, que representa as condições biológicas e físico-químicas em que os únicos impactes na massa de água resultam das suas características artificiais ou fortemente modificadas após a implementação de todas as medidas de mitigação que não afetem significativamente os usos ou o ambiente envolvente, de forma a assegurar a melhor aproximação ao contínuo ecológico, em particular no que respeita à migração da fauna e existência de habitats apropriados para a sua reprodução e desenvolvimento.

O estado/potencial ecológico corresponde a uma estimativa do grau de alteração da estrutura e função do ecossistema devido às diferentes pressões antropogénicas e integra a avaliação de elementos de qualidade biológica e dos elementos de suporte aos elementos biológicos, isto é, químicos, físico-químicos e hidromorfológicos. A classificação final do estado/potencial ecológico resulta da pior classificação obtida para cada elemento de qualidade.

A definição dos critérios de classificação do estado/potencial ecológico foram estabelecidos por cada estado-membro.

A avaliação do estado químico está relacionada com a presença de substâncias químicas que em condições naturais não estariam presentes ou que estariam presentes em concentrações reduzidas. Estas substâncias são suscetíveis de causar danos significativos para o ambiente aquático, para a saúde humana e para a fauna e flora, devido às suas características de persistência, toxicidade e bioacumulação.

A definição dos critérios de classificação do estado químico foi estabelecida a nível comunitário.

Na Figura 4.1 apresenta-se uma representação esquemática e conceptual da classificação do estado global das águas de superfície.



Figura 4.1 - Esquema conceptual do sistema de classificação do estado das águas superficiais (Fonte: adaptado de UK Technical Advisory Group on the Water Framework Directive, 2007)

Para as massas de água que não foram abrangidas pelos programas de monitorização, apresentados no capítulo 4, utilizaram-se métodos indiretos de classificação nomeadamente, modelação, análise pericial e agrupamento de massas de água, nos termos previstos no *Guidance Document No. 7 "Monitoring under the Water Framework Directive"*.

4.1.1. Critérios de classificação do estado

4.1.1.1. Critérios de classificação do estado/potencial ecológico

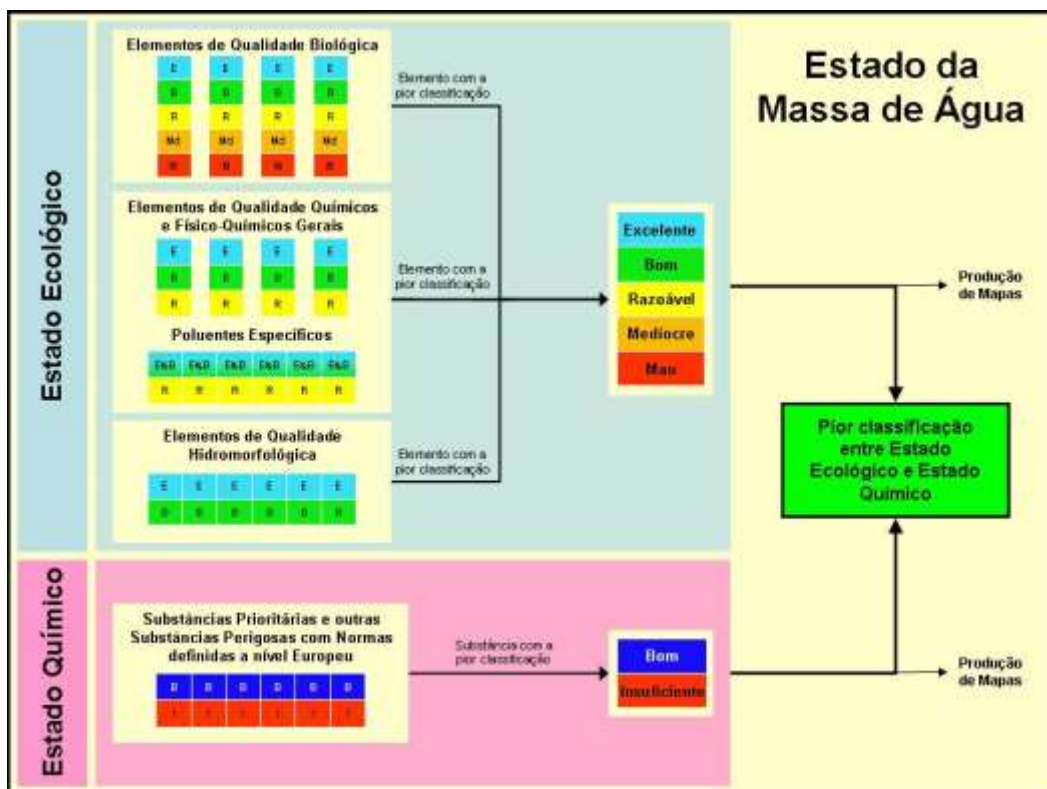
Tal como no 1º ciclo de planeamento, a avaliação do estado/potencial ecológico baseia-se na classificação de vários elementos de qualidade (biológicos, químicos e físico-químicos e hidromorfológicos) os quais variam de acordo com a categoria de massa de água. A avaliação das massas de água artificiais e fortemente modificadas recorreu aos mesmos elementos de qualidade utilizados na avaliação da categoria de massas de água naturais que mais se assemelha à massa de água artificial ou fortemente modificada em causa.

No Quadro 4.1 são apresentados os elementos de qualidade utilizados na avaliação do estado/potencial ecológico em Portugal Continental.

Quadro 4.1 - Elementos de qualidade utilizados na avaliação do estado/potencial ecológico

Rios	Rios (albufeiras)	Águas de Transição	Águas Costeiras
Elementos de Qualidade Biológica			
Fitobentos - Diatomáceas		Fitoplâncton	Fitoplâncton
Macrófitos	Fitoplâncton	Restante flora aquática	Restante flora aquática
Invertebrados Bentónicos		Invertebrados bentónicos	Invertebrados bentónicos

Rios	Rios (albufeiras)	Águas de Transição	Águas Costeiras
Fauna Piscícola		Fauna piscícola	
Elementos de Qualidade Hidromorfológica			
Regime Hidrológico		Regime marés	Regime marés
Condições Morfológicas	Não definido	Condições morfológicas	Condições morfológicas
Continuidade do Rio		-	-
Elementos de Qualidade Químicos e Físico-Químicos			
Condições Gerais	Condições Gerais	Condições Gerais	Condições Gerais
Poluentes Específicos	Poluentes Específicos	Poluentes Específicos	Poluentes Específicos

O estado ecológico é classificado numa de cinco classes (Excelente, Bom, Razoável, Medíocre e Mau) enquanto o potencial ecológico é classificado numa de quatro classes (Bom ou superior, Razoável, Medíocre e Mau).

O sistema de classificação dos elementos biológicos recorre à utilização de indicadores representativos (índices) os quais são expressos em rácios de qualidade ecológica (EQR, *Ecological Quality Ratio*). Os EQR representam o desvio do valor observado do indicador relativamente às condições de uma massa de água do mesmo tipo em condições de referência.

O sistema de classificação do estado/potencial ecológico utilizado no 2º ciclo de planeamento evoluiu relativamente ao utilizado no 1º ciclo, passando a integrar mais elementos de qualidade em várias categorias de massas de água. Contudo, considerando todos os requisitos impostos pela DQA, permanecem ainda algumas lacunas no sistema de classificação, as quais se pretendem colmatar durante o 2º ciclo de forma a serem integradas no sistema de classificação a utilizar no 3º ciclo.

No Anexo IV inclui-se uma descrição dos critérios de classificação do estado/potencial ecológico das massas de água superficiais.

4.1.1.2. Critérios de classificação do estado químico

As Normas de Qualidade Ambiental (NQA) utilizadas na avaliação do estado químico das massas de água superficiais estão estabelecidas na Diretiva 2013/39/UE, de 12 de agosto, que deverá ser transposta para o regime jurídico nacional até dois anos após a sua entrada em vigor.

Esta Diretiva inclui NQA para 45 substâncias, definidas ao nível da matriz água e da matriz biota e introduz alterações relativamente à Diretiva 2008/105/CE, utilizada no 1.º ciclo de planeamento.

4.1.1.3. Critérios de classificação do estado das zonas protegidas

As massas de água superficiais englobadas em zonas protegidas estão sujeitas a uma avaliação complementar realizada segundo critérios específicos, sintetizados no Quadro 4.2.

Quadro 4.2 – Critérios de avaliação complementar para as massas de água superficiais incluídas em zonas protegidas

Zonas protegidas	Critérios de classificação
Zonas de captação de água para a produção de água para consumo humano	A classificação da qualidade da água é realizada em conformidade com o disposto no Anexo I do Decreto-Lei n.º 236/98, de 1 de agosto. Esta classificação tem 4 classes

Zonas protegidas	Crítérios de classificação
	(A1, A2, A3 e >A3) que implicam diferentes níveis de tratamento para a produção água potável. Para articular a legislação nacional com a DQA, considera-se que quando a qualidade da água tem uma classificação >A3 a massa de água não cumpre os objetivos da zona protegida.
Zonas designadas para proteção de espécies aquáticas de interesse económico	<u>Águas piscícolas</u> : A classificação da qualidade da água é realizada em conformidade com o disposto no Anexo X do Decreto-Lei n.º 236/98, de 1 de agosto. Esta classificação tem 2 classes (compatíveis ou não compatíveis). Para articular a legislação nacional com a DQA, considera-se que quando a classificação não está conforme, a massa de água não cumpre os objetivos da zona protegida. <u>Áreas de produção de bivalves</u> : a massa de água não cumpre os objetivos da zona protegida quando é proibida a produção nos termos do Despacho n.º 15264/2013, de 22 de novembro.
Zonas designadas como águas de recreio	A massa de água não cumpre os objetivos da zona protegida quando a água balnear tem classificação “má”.
Zonas designadas como zonas sensíveis em termos de nutrientes	A massa de água designada, no âmbito da Diretiva de Águas Residuais Urbanas, como zona sensível por nutrientes (excluindo as massas de água que estão na bacia de drenagem), é considerada com um estado inferior a bom.
Zonas designadas para a proteção de habitats e da fauna e flora selvagens e a conservação das aves selvagens	Não existem critérios de classificação complementares. A classificação final corresponde à obtida com os critérios da DQA para o estado das massas de água, já que se considera que estes critérios são suficientes para atingir os objetivos previstos nestas duas diretivas.

4.1.2. Estado ecológico e potencial ecológico

A classificação do estado ecológico nas diferentes categorias de massas de água naturais para o 2º ciclo encontra-se no Quadro 4.3.

Quadro 4.3 – Classificação do estado ecológico das massas de água superficial naturais na RH7

Classificação	Rios		Águas de Transição		Águas Costeiras		TOTAL	
	N.º	%	N.º	%	N.º	%	N.º	%
Excelente	0	0	0	0	0	0	0	0
Bom	86	42	1	20	0	0	87	41
Razoável	79	38	2	40	2	100	83	39
Medíocre	37	18	2	40	0	0	39	18
Mau	3	1	0	0	0	0	3	1,5
Desconhecido	1	1	0	0	0	0	1	0,5
TOTAL	206	100	5	100	2	100	213	100

A classificação do potencial ecológico nas diferentes categorias de massas de água fortemente modificadas e artificiais para o 2º ciclo encontra-se no Quadro 4.4.

Quadro 4.4 – Classificação do potencial ecológico das massas de água fortemente modificadas e artificiais na RH7

Classificação	Rios		Rios (albufeiras)		Águas de Transição		Águas Costeiras		TOTAL	
	N.º	%	N.º	%	N.º	%	N.º	%	N.º	%
Bom e Superior	2	8	7	30	0	0	0	0	9	19
Razoável	12	48	16	70	0	0	0	0	28	58
Medíocre	5	20	0	0	0	0	0	0	5	10
Mau	0	0	0	0	0	0	0	0	0	0
Desconhecido	6	24	0	0	0	0	0	0	6	13

Classificação	Rios		Rios (albufeiras)		Águas de Transição		Águas Costeiras		TOTAL	
	N.º	%	N.º	%	N.º	%	N.º	%	N.º	%
TOTAL	25	100	23	100	0	0	0	0	48	100

Com base nos dados da monitorização realizada no período 2010-2013 reavaliou-se a classificação do estado das massas de água. Dos resultados obtidos pode concluir-se que praticamente todas as massas de água superficial naturais foram classificadas (99,5%) e 6 massas de água (13%) fortemente modificadas e artificiais da categoria rios não foram classificadas.

A Figura 4.2 apresenta a classificação do estado ecológico e do potencial ecológico das massas de água superficial na RH.

Projeto do PGRH



Figura 4.2 – Classificação do estado ecológico/potencial das massas de água superficial na RH7

O Quadro 4.5 apresenta a comparação entre a avaliação do estado ecológico do 1º e do 2º ciclo de planeamento.

Quadro 4.5 – Comparação do estado ecológico das massas de água superficial naturais, entre o 1º e o 2º ciclo de planeamento, na RH7

Massas de água		Bom e Superior (%)	Inferior a Bom (%)	Desconhecido (%)
Rios	1º Ciclo	43	56	1
	2º Ciclo	42	57	1
Águas de transição	1º Ciclo	60	0	40
	2º Ciclo	20	80	0
Águas costeiras	1º Ciclo	100	0	0
	2º Ciclo	0	100	0

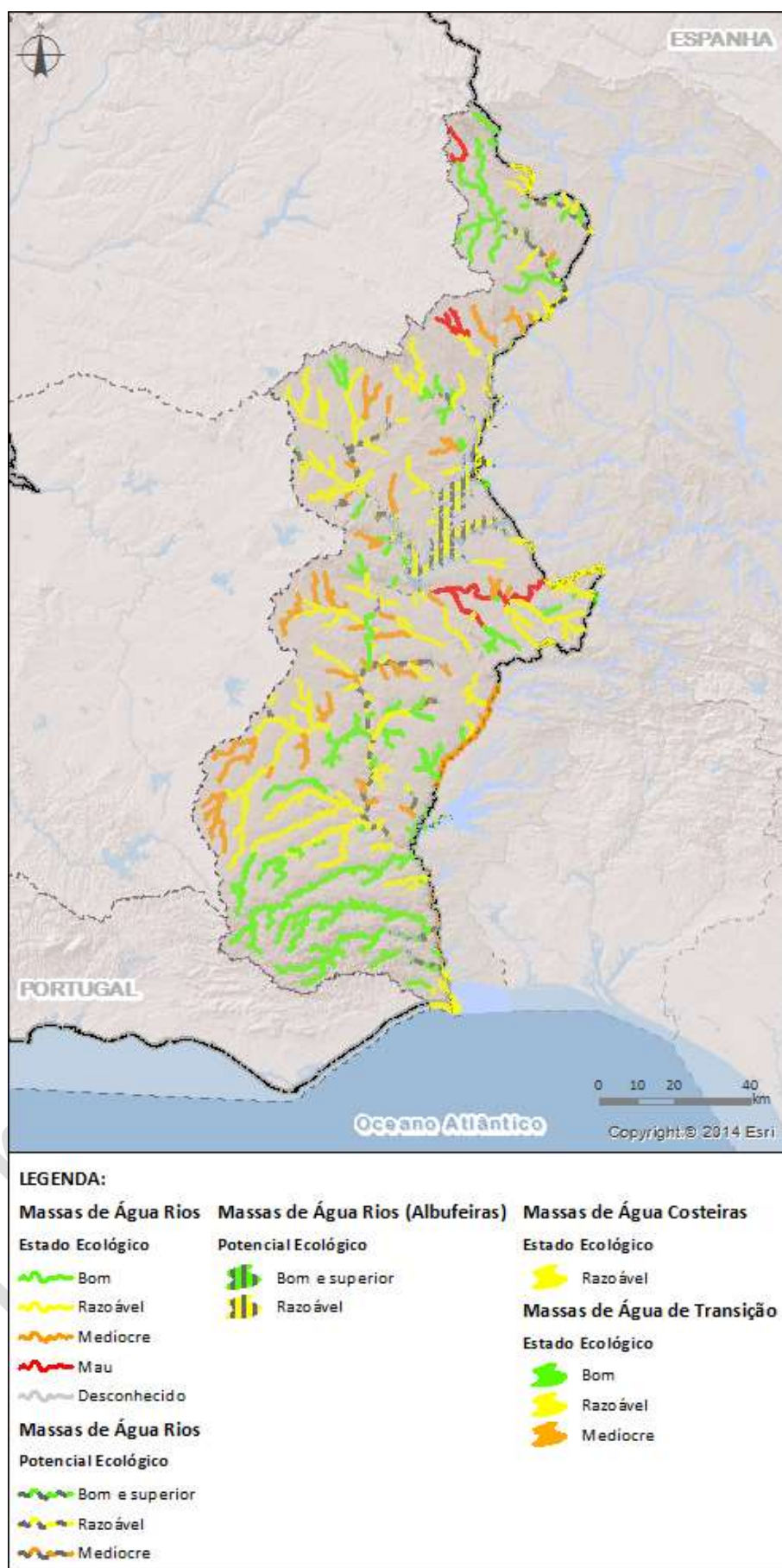
Fonte: WISE – Water Information System for Europe (1º ciclo).

O Quadro 4.6 apresenta a comparação entre a avaliação do potencial ecológico do 1º e do 2º ciclo de planeamento.

Quadro 4.6 – Comparação do potencial ecológico das massas de água superficial fortemente modificadas e artificiais, entre o 1º e o 2º ciclo de planeamento na RH7

Massas de água		Bom e Superior (%)	Inferior a Bom (%)	Desconhecido (%)
Rios	1º Ciclo	28	72	0
	2º Ciclo	8	68	24
Rios (albufeiras)	1º Ciclo	50	50	0
	2º Ciclo	30	70	0
Águas de transição	1º Ciclo	0	0	0
	2º Ciclo	0	0	0
Águas costeiras	1º Ciclo	0	0	0
	2º Ciclo	0	0	0

Fonte: WISE – Water Information System for Europe (1º ciclo)

Tendo por base a classificação das massas de água do 1º ciclo quanto ao estado ecológico, constata-se que cerca de 43% das massas de água superficial naturais da categoria rios apresentaram um estado Bom e Superior, 56% um estado inferior a Bom, 1% não foram classificadas. Todas as massas de água superficial naturais da categoria águas costeiras foram classificadas com estado Bom e Superior. Para as águas de transição 80% foram classificadas com um estado Bom e Superior e 20% não foram classificadas.

Relativamente ao potencial ecológico no 1º ciclo, verifica-se que cerca de 28% das massas de água fortemente modificadas e artificiais da categoria rios apresentaram um potencial ecológico Bom e Superior e 72% um estado inferior a Bom. Cerca de 50% das massas de água fortemente modificadas e artificiais das categorias albufeiras, foram classificadas com estado Bom e Superior e 50% com um estado inferior a Bom.

No que diz respeito ao 2º ciclo, verifica-se que no geral, existiu um ligeiro agravamento no estado ecológico das massas de água superficial naturais da categoria rios comparativamente ao 1º ciclo. Relativamente às águas de transição e costeiras todas as massas de águas foram classificadas mas houve um agravamento do estado.

Quanto ao potencial ecológico no 2º ciclo e comparativamente ao 1º ciclo, verifica-se um agravamento do estado das massas de água fortemente modificadas e artificiais da categoria rios e albufeiras.

4.1.3. Estado químico

O Quadro 4.7. apresenta a classificação do estado químico para as diferentes categorias de massas de água superficial naturais.

Quadro 4.7 – Classificação do estado químico das massas de água superficial naturais na RH7

Classificação	Rios		Águas de Transição		Águas Costeiras		TOTAL	
	N.º	%	N.º	%	N.º	%	N.º	%
Bom	14	7	5	100	2	100	21	10
Insuficiente	0	0	0	0	0	0	0	0
Desconhecido	192	93	0	0	0	0	192	90
TOTAL	206	100	5	100	2	100	213	100

O Quadro 4.8. apresenta a classificação do estado químico para as diferentes categorias de massas de água fortemente modificadas e artificiais.

Quadro 4.8 – Classificação do estado químico das massas de água superficial fortemente modificadas e artificiais na RH7

Classificação	Rios		Rios (albufeiras)		Águas de Transição		Águas Costeiras		TOTAL	
	N.º	%	N.º	%	N.º	%	N.º	%	N.º	%
Bom	2	8	9	39	0	0	0	0	11	23
Insuficiente	1	4	1	4	0	0	0	0	2	4
Desconhecido	22	88	13	57	0	0	0	0	35	73
TOTAL	25	100	23	100	0	0	0	0	48	100

Com base nos dados da monitorização realizada no período 2010-2013 reavaliou-se a classificação do estado das massas de água. Dos resultados obtidos pode concluir-se que apenas 10% das massas de água superficial naturais e 27% das massas de água fortemente modificadas e artificiais foram classificadas.

A Figura 4.3 apresenta a classificação do estado químico das massas de água superficial na RH.



Figura 4.3 - Classificação do estado químico das massas de água superficiais na RH7

O Quadro 4.9 apresenta a comparação entre a avaliação do estado químico das massas de água naturais do 1º e do 2º ciclo de planeamento.

Quadro 4.9 – Comparação do estado químico das massas de água superficial naturais, entre 1º e do 2º ciclo de planeamento, na RH7

Massas de água		Bom (%)	Insuficiente (%)	Desconhecido (%)
Rios	1º Ciclo	4	0	96
	2º Ciclo	7	0	93
Águas de transição	1º Ciclo	100	0	0
	2º Ciclo	100	0	0
Águas costeiras	1º Ciclo	100	0	0
	2º Ciclo	100	0	0

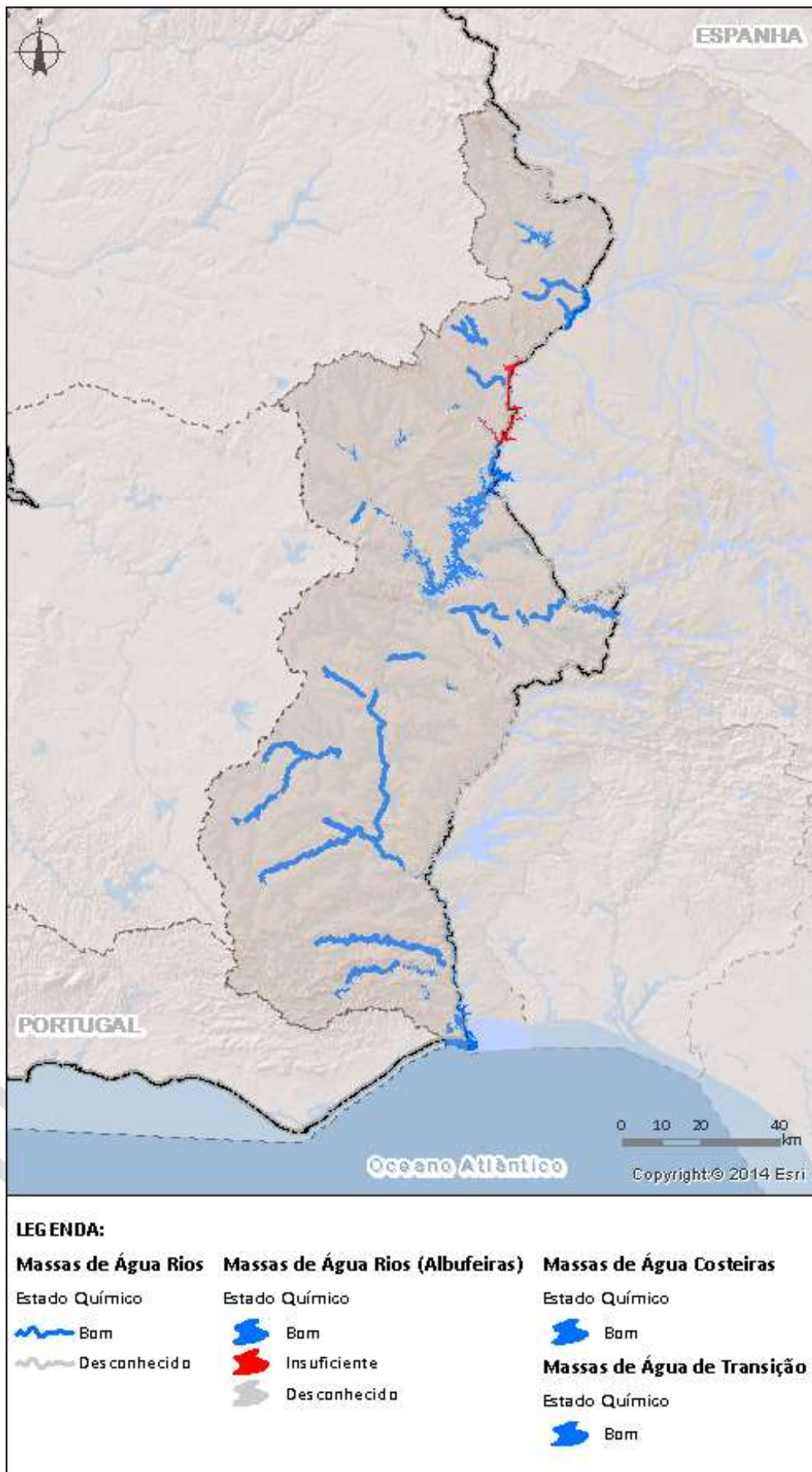
O Quadro 4.10 apresenta a comparação entre a avaliação do estado químico das massas de água fortemente modificadas e artificiais do 1º e do 2º ciclo de planeamento.

Quadro 4.10 – Comparação do estado químico das massas de água superficial fortemente modificadas e artificiais, entre o 1º e do 2º ciclo de planeamento, na RH7

Massas de água		Bom (%)	Insuficiente (%)	Desconhecido (%)
Rios	1º Ciclo	28	0	72
	2º Ciclo	8	4	88
Rios (albufeiras)	1º Ciclo	56	0	44
	2º Ciclo	39	4	57
Águas de transição	1º Ciclo	0	0	0
	2º Ciclo	0	0	0
Águas costeiras	1º Ciclo	0	0	0
	2º Ciclo	0	0	0

Tendo por base a classificação das massas de água do 1º ciclo quanto ao estado químico, constata-se que cerca de 4% das massas de água superficial naturais da categoria rios apresentaram um estado Bom e 96% não foram classificadas. Todas as massas de água superficial naturais da categoria águas de transição e costeiras apresentaram um estado Bom.

Relativamente à classificação do estado químico das massas de água fortemente modificadas e artificiais verifica-se que, no 1º ciclo, cerca de 28% dos rios apresentaram um estado Bom e 72% não foram classificadas. Cerca de 56% das massas de água das categorias albufeiras foram classificadas com estado Bom e 44% sem classificação.

No que diz respeito ao 2º ciclo, verifica-se que houve um ligeiro aumento da percentagem de massas de água naturais classificadas quanto ao estado químico da categoria rios comparativamente ao 1º ciclo. As

massas de água superficial naturais da categoria águas de transição e costeiras mantiveram a classificação no estado Bom.

Quanto ao estado químico das massas de água fortemente modificadas e artificiais no 2º ciclo, comparativamente ao 1º ciclo, verifica-se um agravamento do estado das massas de água da categoria rios e albufeiras.

4.1.4. Estado global

A avaliação do estado global das massas de água resulta da combinação do estado/potencial ecológico e do estado químico (Quadro 4.11).

Quadro 4.11 – Classificação do estado global das massas de água superficiais na RH7

Classificação	Rios	Rios (albufeiras)	Águas de Transição	Águas Costeiras	TOTAL	
	N.º	N.º	N.º	N.º	N.º	%
Bom e Superior	88	7	1	0	96	37
Inferior a Bom	136	16	4	2	160	61
Desconhecido	7	0	0	0	7	2
TOTAL	231	23	5	2	263	100

Tendo por base o universo das massas de água superficial existentes na RH7, constata-se que cerca de 37% apresenta um estado global Bom e Superior, 61% um estado global Inferior a Bom e apenas 2% não foram classificadas.

O mapa da Figura 4.4 representa a classificação do estado das massas de água na região hidrográfica.



Figura 4.4 - Classificação do estado global das massas de água na RH7

O gráfico da Figura 4.5 ilustra as diferenças, por categoria, do estado das massas de água no 1.º e 2.º ciclos.

Em termos de distribuição, o número de massas existentes na RH7 por categoria, é de 89% rios, 9% rios (albufeiras), 2% águas de transição e 1% águas costeiras. Importa salientar que no 2.º ciclo diminuíram as massas de água que não foram classificadas. Para a categoria rios a percentagem de massas de água com estado Bom ou superior diminuiu muito ligeiramente (de 39% para 38%), mas as massas de água que foram classificadas pela primeira vez no 2.º ciclo têm, em regra, estado Inferior a Bom. Também para os rios (albufeiras) se observou um agravamento do estado, passando de 42% para 35% a percentagem de massas de água com estado Bom ou superior. Nas massas de água costeiras e de transição o agravamento do estado foi mais significativo.

Importa salientar que diferenças de classificação para as categorias águas de transição e águas costeiras, do 1.º para o 2.º do ciclo, refletem o facto do sistema de classificação no 2.º ciclo incluir mais elementos biológicos e as fronteiras para os diferentes estados terem sido estabelecidas com mais acuidade, atendendo aos resultados dos trabalhos do grupo de intercalibração comunitário.

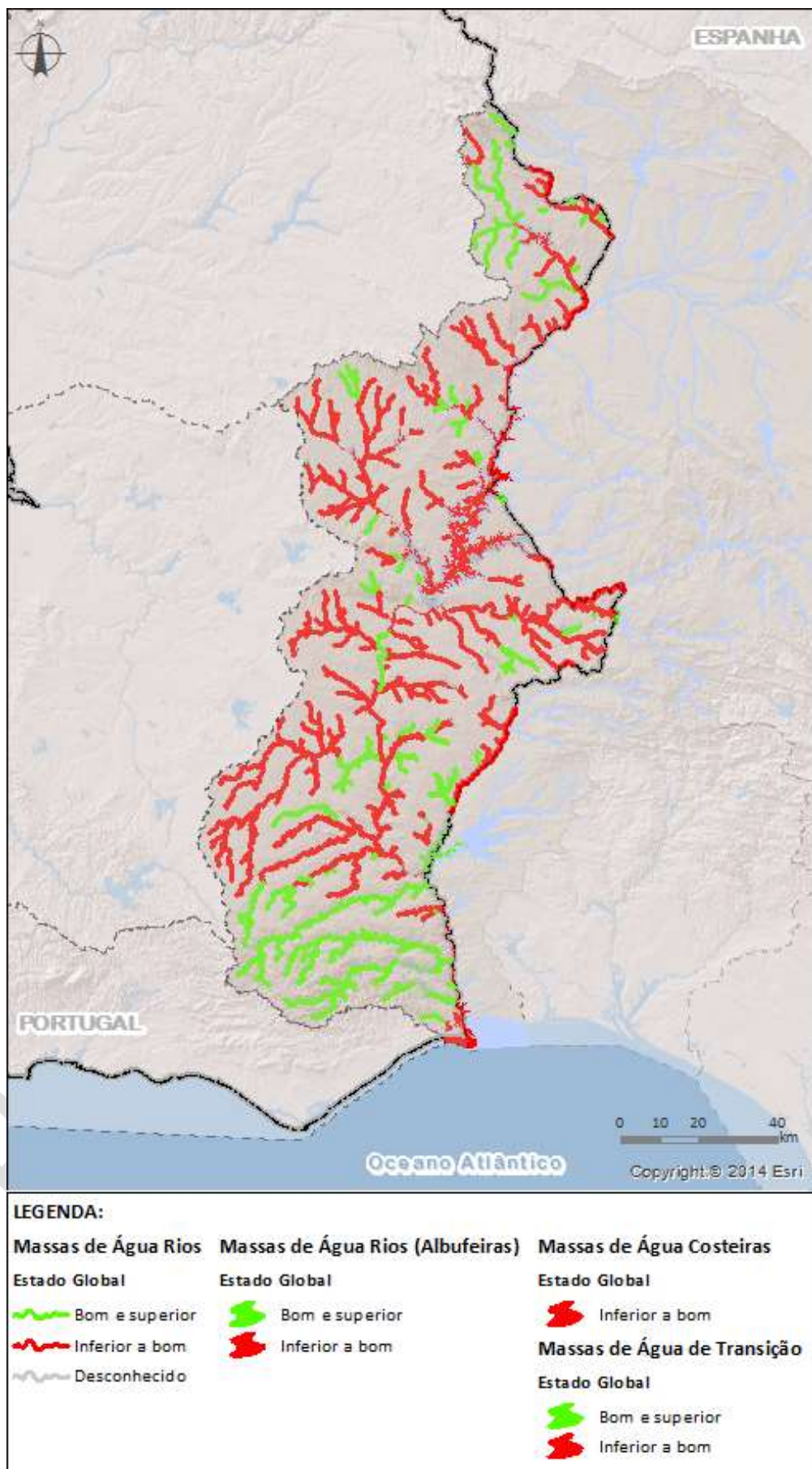

Figura 4.5 - Classificação do estado global das massas de água na RH7 – comparação entre o 1.º e 2.º ciclo

No 1.º ciclo cerca de 41% das massas de água apresentaram estado Bom e Superior e no 2.º ciclo essa percentagem baixou para 37% (96 massas de água, num total de 263). Cinco massas de água que no 1.º ciclo obtiveram classificação inferior a Bom melhoraram no 2.º ciclo para Bom ou Superior. No entanto 16 massas de água que no 1.º ciclo tinham sido classificadas com estado Bom ou Superior pioraram no 2.º ciclo.

4.1.5. Avaliação das zonas protegidas

Complementarmente à classificação do estado nas massas de água que integram zonas protegidas definidas no âmbito da DQA, foi feita uma avaliação de cumprimento dos objetivos da zona protegida, com informação resultante da monitorização específica constante da legislação que criou cada uma dessas zonas protegidas. A avaliação complementar integra as seguintes zonas protegidas:

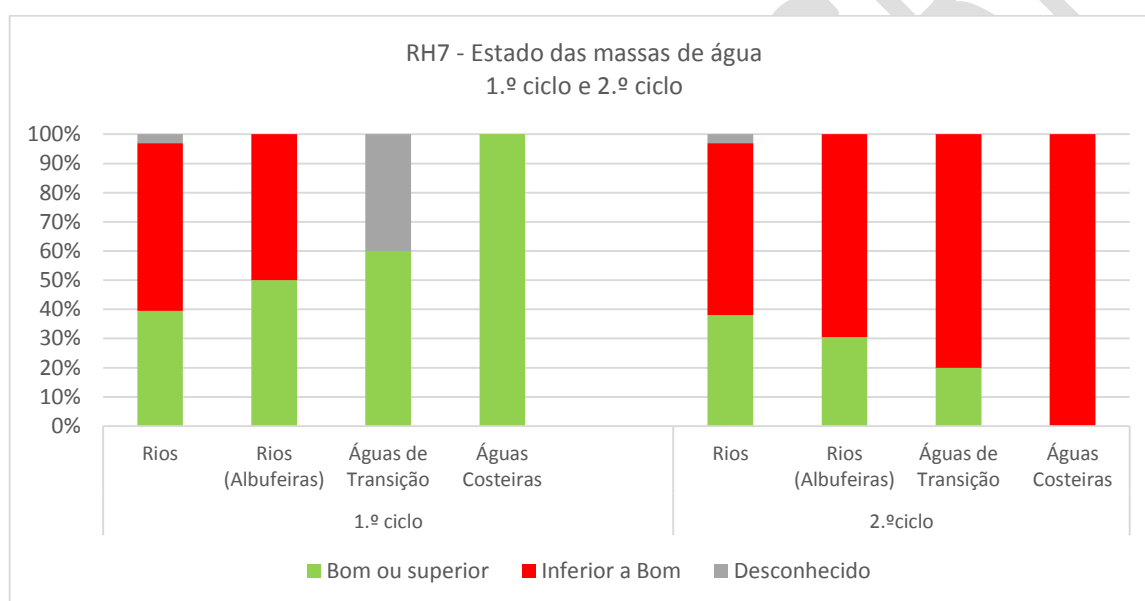
- Zonas designadas para a captação de água destinada à produção de água para consumo humano;
- Zonas designadas para a proteção de espécies aquáticas de interesse económico;
- Massas de água designadas como águas de recreio, incluindo águas balneares.

- Zonas protegidas para a captação de água destinada à produção de água para consumo humano

No âmbito do n.º 1 do artigo 7º (águas utilizadas para captação de água potável) da DQA, devem ser identificadas, em cada região hidrográfica, as massas de água destinadas à captação de água para consumo humano que forneçam mais de 10m³/dia em média ou, que sirvam mais de 50 pessoas, bem como as massas de água previstas para esse fim.

Conforme anteriormente referido quando a classificação for >A3, de acordo com o Anexo I do Decreto-Lei n.º 236/98, de 1 de agosto, a massa de água não cumpre os objetivos da zona protegida.

O Quadro 4.12 apresenta a avaliação complementar para as massas de água inseridas em zonas protegidas com captações destinadas à produção de água para consumo humano.

Quadro 4.12 – Avaliação complementar das massas de água inseridas em zonas protegidas destinadas à produção de água para consumo humano na RH7

Avaliação	Zonas Protegidas		Massas de água inseridas nas zonas protegidas	
	N.º	%	N.º	%
Cumpr	9	100	9	100
Não Cumpr	0	0	0	0
Desconhecido	0	0	0	0
TOTAL	9	100	9	100

Na RH7, de acordo com a avaliação complementar, das 9 massas de água incluídas nas 9 zonas protegidas para captação destinada à produção de água para consumo humano, todas cumprem os objetivos das zonas protegidas.

- Zonas designadas para proteção de espécies aquáticas de interesse económico

O Quadro 4.13 apresenta a avaliação complementar para as massas de água inseridas em zonas protegidas para as águas piscícolas.

Quadro 4.13 – Avaliação complementar das massas de água inseridas em zonas protegidas para as águas piscícolas na RH7

Avaliação	Zonas Protegidas						Massas de água inseridas nas zonas protegidas					
	Salmonídeos		Ciprinídeos		TOTAL		Salmonídeos		Ciprinídeos		TOTAL	
	N.º	%	N.º	%	N.º	%	N.º	%	N.º	%	N.º	%
Cumpr	0	0	3	50	3	50	0	0	10	45	10	45
Não Cumpr	0	0	3	50	3	50	0	0	12	55	12	55
Desconhecido	0	0	0	0	0	0	0	0	0	0	0	0
TOTAL	0	0	6	100	6	100	0	0	22	100	22	100

Na RH7, de acordo com a avaliação complementar, das 22 massas de água incluídas nas 6 zonas protegidas para águas piscícolas, 10 apresentam cumprem os objetivos das zonas protegidas e 12 não cumprem.

O Quadro 4.14 apresenta a avaliação complementar para as massas de água inseridas em zonas protegidas destinadas à produção de moluscos bivalves.

Quadro 4.14 – Avaliação complementar das massas de água inseridas em zonas protegidas destinadas à produção de moluscos bivalves na RH7

Avaliação	Zonas Protegidas		Massas de água inseridas nas zonas protegidas	
	N.º	%	N.º	%
Cumpr	1	100	1	100

Avaliação	Zonas Protegidas		Massas de água inseridas nas zonas protegidas	
	N.º	%	N.º	%
Não Cumpre	0	0	0	0
Desconhecido	0	0	0	0
TOTAL	1	100	1	100

Na RH7, de acordo com a avaliação complementar, a massa de água incluída na zona protegida destinada à produção de moluscos bivalves, cumpre os objetivos da zona protegida.

- Massas de água designadas como águas balneares

O Quadro 4.15 apresenta a avaliação complementar para as massas de água inseridas em zonas protegidas para águas balneares.

Quadro 4.15 – Avaliação complementar das massas de água inseridas em zonas protegidas para as águas balneares na RH7

Avaliação	Zonas Protegidas		Massas de água inseridas nas zonas protegidas	
	N.º	%	N.º	%
Cumpre	4	100	3	100
Não Cumpre	0	0	0	0
Desconhecido	0	0	0	0
TOTAL	4	100	3	100

Na RH7, de acordo com a avaliação complementar, das 3 massas de água incluídas nas 4 zonas protegidas para as águas balneares, todas cumprem os objetivos das zonas protegidas.

- Zonas designadas como zonas sensíveis em termos de nutrientes

Na RH7 está designada a zona sensível Albufeira do Alqueva que abrange a massa de água com a mesma designação, pelo que a avaliação complementar da zona protegida e da respetiva massa de água abrangida é Não Cumpre.

4.2. Estado das massas de água subterrâneas

A Diretiva Quadro da Água (DQA) estabelece um enquadramento para a proteção das águas subterrâneas que assegure a redução gradual da poluição das águas e evite o agravamento da sua poluição.

O artigo 4º da DQA diz respeito aos objetivos ambientais e estabelece que os Estados-Membros:

- Tomarão as medidas necessárias a fim de evitar ou limitar a descarga de poluentes nas águas subterrâneas e de evitar a deterioração do estado de todas as massas de água;
- Protegerão, melhorarão e reconstituirão todas as massas de água subterrâneas, garantindo o equilíbrio entre as captações e as recargas dessas águas, com o objetivo de alcançar um bom estado das águas subterrâneas;
- Aplicarão as medidas necessárias para inverter quaisquer tendências significativas persistentes para o aumento da concentração de poluentes que resulte do impacto da atividade humana, por forma a reduzir gradualmente a poluição das águas subterrâneas.

A proteção das massas de água subterrâneas é reforçada pela Diretiva n.º 2006/118/CE, do Parlamento Europeu e do Conselho, de 12 de dezembro, transposta para o direito interno através do Decreto-Lei n.º

208/2008, de 28 de outubro, que estabelece o regime de proteção das águas subterrâneas contra a poluição e deterioração e regulamenta a avaliação do estado químico das massas de água. Por sua vez, a Portaria n.º 1115/2009, de 29 de setembro, regula o procedimento para a avaliação e monitorização do estado quantitativo das massas de água subterrânea com o objetivo de assegurar o bom estado quantitativo.

4.2.1. Critérios de classificação do estado

Conforme já adotado no 1º ciclo de planeamento, a avaliação do estado das massas de água subterrâneas engloba a avaliação do estado quantitativo e do estado químico, tendo-se adotado a metodologia proposta no Guia n.º 18 “*Guidance on Groundwater Status and Trend Assessment*” (CE, 2009).

De acordo com o citado guia, para se avaliar o estado químico e quantitativo de uma massa de água, torna-se necessário realizar uma série de testes químicos e quantitativos relevantes para os elementos em risco e que se aplicam à massa de água em questão. A classificação final da massa de água é obtida pela pior classificação dos testes, sendo necessário realizar todos aqueles que são relevantes.

O processo de classificação deverá indexar a cada massa de água uma única classe de estado. Para as águas subterrâneas são estabelecidas duas classes de estado, em resultado das pressões a que a massa de água se encontra sujeita (Quadro 4.16). O estado da massa de água corresponde ao pior estado registado – quantitativo e químico.

Quadro 4.16 – Classes de estado das águas subterrâneas consideradas na DQA e na LA

Classes de estado
Bom
Medíocre

4.2.1.1. Critérios de classificação do estado quantitativo

O bom estado quantitativo, de acordo com o artigo 4.º da DQA, é o estado de um meio hídrico subterrâneo em que o nível piezométrico é tal que os recursos hídricos subterrâneos disponíveis não são ultrapassados pela taxa média anual de captação a longo prazo, não estando por isso sujeitas a alterações antropogénicas.

A definição do bom estado quantitativo das massas de águas subterrâneas, deve considerar os critérios previstos na Portaria n.º 1115 / 2009, de 29 de setembro, que são os seguintes:

- o nível de água na massa de água subterrânea deve ser tal que os recursos hídricos subterrâneos disponíveis não sejam ultrapassados pela taxa média anual de extração a longo prazo, de acordo com o n.º 2.1.2. do anexo V do Decreto-Lei n.º 77/2006, de 30 de março;
- a ocorrência de alterações na direção do escoamento subterrâneo em consequência de variações de nível não compromete o bom estado quantitativo, desde que essas alterações:
 - não provoquem intrusões de água salgada, constantes e claramente identificadas;
 - não impeçam que sejam alcançados os objetivos ambientais especificados nos termos do artigo 4.º para as águas de superfície que lhe estão associadas;
 - não provoquem danos significativos nos ecossistemas terrestres diretamente dependentes da massa de água subterrânea.
- Considera-se que uma massa de água subterrânea atinge o bom estado quantitativo quando a taxa média anual de captações a longo prazo for inferior a 90% da recarga média anual a longo prazo.

A forma de representação dos resultados da classificação do estado quantitativo das massas de água subterrâneas deve seguir o esquema apresentado no Quadro 4.17, de acordo com o anexo V do Decreto-Lei n.º 77/2006, de 30 de março.

Quadro 4.17 – Classificação do estado quantitativo das massas de água subterrâneas

Classificação do estado quantitativo
Bom
Medíocre

A metodologia para avaliar o estado quantitativo das massas de água subterrâneas é composta por um conjunto de testes relevantes, de acordo com o documento Guia n.º 18, a saber:

- Teste do balanço hídrico subterrâneo;
- Teste do escoamento superficial;
- Teste da avaliação dos ecossistemas terrestres dependentes das águas subterrâneas (ETDAS);
- Teste da intrusão salina ou outra.

Neste âmbito e no sentido de averiguar se as extrações não ultrapassam os recursos hídricos subterrâneos disponíveis, o procedimento gizado começou pelo cálculo do balanço entre a recarga média anual a longo prazo (utilizando dados do 1º ciclo de planeamento pois não existe informação adicional que justificasse a revisão desta componente) e as extrações. Esta avaliação foi complementada com as seguintes análises:

- ✓ a nível espacial, com a análise das superfícies piezométricas para os anos hidrológicos 2009-2010, 2010-2011, 2011-2012 e 2012-2013 no sentido de detetar se existem eventuais inversões de fluxo subterrâneo;
- ✓ a nível temporal, utilizou-se a série geral piezométrica para análise de evolução do nível piezométrico e análise de tendências.

A avaliação final do estado quantitativo será determinada pela pior classificação dos testes quantitativos relevantes, ou seja, por exemplo, se a classificação de um teste for medíocre então a classificação final da massa de água subterrânea é medíocre.

4.2.1.2. Critérios de classificação do estado químico

A definição do estado químico de uma massa de água subterrânea tem por base os critérios e termos previstos no n.º 2.3 do anexo V do Decreto-Lei n.º 77/2006, de 30 de março e no Decreto-Lei n.º 208/2008, de 28 de outubro, que transpõe para a ordem jurídica interna a Diretiva n.º 2006/118/CE, de 12 de dezembro, e deve considerar o seguinte:

- as normas de qualidade da água subterrânea referidas no anexo I do Decreto-Lei n.º 208/2008, de 28 de outubro, relativas a nitratos e a substâncias ativas dos pesticidas, incluindo os respetivos metabolitos e produtos de degradação e de reação;
- os limiares que vierem a ser estabelecidos em conformidade com o procedimento previsto na parte A do anexo II do Decreto – Lei n.º 208/2008, de 28 de outubro, para os poluentes, grupos de poluentes e indicadores de poluição que tenham sido identificados como contribuindo para a caracterização das massas ou grupo de massas de água subterrânea consideradas em risco, tendo em conta, pelo menos, a lista da parte B do anexo II do mesmo decreto-lei:
 - Substâncias, iões, ou indicadores, que podem ocorrer naturalmente ou como resultado de atividades humanas:
 - Arsénio;
 - Cádmio;
 - Chumbo;
 - Mercúrio;
 - Azoto amoniacal;
 - Cloreto;
 - Sulfato.

- Substâncias sintéticas artificiais:
 - Tricloroetileno;
 - Tetracloroetileno.
- Parâmetro indicativo de intrusões salinas ou outras:
 - Condutividade.
- os limiares de qualidade aplicáveis ao bom estado químico da água subterrânea baseiam-se na proteção da massa de água, em conformidade com os pontos 1, 2 e 3 da parte A do anexo II, concedendo particular atenção às suas repercussões e inter-relação com as águas de superfície e ecossistemas terrestres associados e as zonas húmidas diretamente dependentes, devendo ser tidos em conta, nomeadamente, conhecimentos de toxicologia e de ecotoxicologia;
- os limiares podem ser estabelecidos a nível nacional, a nível da região hidrográfica ou a nível da parte da região hidrográfica internacional situada no território nacional ou ainda a nível da massa ou grupo de massas de água subterrânea;

No decurso da elaboração do 1º ciclo de planeamento foi identificada uma massa de água com uma pressão pontual significativa devido à presença de hidrocarbonetos, na sua maioria hidrocarbonetos aromáticos polinucleares (PAH), que colocava a mesma em risco de não cumprir os objetivos ambientais. Neste sentido foi necessário estabelecer limiares, a nível nacional, para os hidrocarbonetos na referida massa de água, os quais podem ser utilizados noutras regiões que venham a ter uma pressão significativa com estes poluentes.

Assim, com o intuito de avaliar o estado das massas de água subterrânea no 2º ciclo, sintetizam-se no Anexo V os limiares que foram estabelecidos para 32 substâncias, das quais 11 decorrem das obrigações da DQA, resultando as restantes 21 de parâmetros da avaliação de risco do 1º ciclo de planeamento.

Apresentam-se ainda no Anexo V as exceções aos limiares a nível nacional a serem considerados nalgumas massas de água, uma vez que há substâncias que ocorrem naturalmente sendo a concentração de fundo superior ao limiar estabelecido a nível nacional. Nestes casos estabeleceu-se um limiar específico para essas massas de água, tendo em conta a concentração de fundo.

Considera-se que uma massa ou grupo de massas de água subterrâneas apresentam um bom estado químico sempre que:

- os dados resultantes da monitorização demonstrem que as condições definidas no n.º 2.3.2 do anexo V do Decreto-Lei n.º77/2006, de 30 de março, estão a ser cumpridas;
- ou
- os valores das normas de qualidade da água subterrânea, referidos no anexo I do Decreto-Lei n.º208/2008, de 28 de outubro, e os limiares, estabelecidos em conformidade com o artigo 3.º e o anexo II do mesmo decreto-lei, não sejam excedidos em nenhum ponto de monitorização na massa de água subterrânea.

De acordo com o anexo V do Decreto-Lei n.º 77/2006, de 30 de março, a apresentação da classificação do estado químico das massas de água subterrâneas deve seguir o esquema apresentado no Quadro 4.18.

Quadro 4.18 – Classificação do estado químico das massas de água subterrâneas

Classificação do estado químico
Bom
Medíocre

No procedimento de avaliação do estado químico utilizaram-se os dados de monitorização disponíveis para o período 2010-2013. Assim, calculou-se em cada estação de monitorização e para cada parâmetro indicador de poluição ou que possa colocar a massa de água em risco, o valor médio dos resultados de monitorização para o período em análise. Seguidamente, verificou-se se o valor obtido excedia a norma de

qualidade ou o limiar para os vários parâmetros constantes dos Anexos I e II do Decreto-Lei n.º 208/2008, de 28 de outubro, bem como para outros parâmetros, que causam pressão na massa de água e a podem colocar em risco de não cumprir os objetivos ambientais.

No caso de uma ou mais estações de monitorização não cumprirem as normas de qualidade ou os limiares estabelecidos, a avaliação do estado químico dessas massas de água subterrânea seguiu o documento orientador da CE, Guia n.º 18, que refere a necessidade de aplicar um conjunto de testes que a seguir se enumeram, no sentido de avaliar o estado químico final da massa de água:

- a) Teste da avaliação global do estado químico;
- b) Teste de diminuição da qualidade química ou ecológica das massas de água superficiais;
- c) Teste de avaliação dos ecossistemas terrestres dependentes das águas subterrâneas (ETDAS);
- d) Teste de proteção das águas de consumo;
- e) Teste da intrusão salina ou outra.

Acresce-se que apenas os testes relevantes devem ser aplicados às massas de água, de acordo com as especificidades das mesmas, por exemplo, o teste de intrusão deve ser aplicado em aquíferos costeiros ou em massas de água subterrâneas em contacto com rochas evaporíticas.

A intrusão salina é um fenómeno costeiro que pode ocorrer em massas de água subterrâneas em contacto com o mar se a quantidade de água doce captada for superior à recarga, levando a um desequilíbrio que origina a progressão lenta e continuada da água salgada para o interior da água subterrânea. Em situação normal, existe uma interface de água doce-água salgada que está em equilíbrio. Se o volume de água doce captada aumentar, esta interface pode deslocar-se no sentido da massa de água subterrânea e começar a ser captada água salgada.

A avaliação final do estado químico é determinada pela pior classificação dos testes relevantes realizados, ou seja, se a classificação para um teste for medíocre a classificação final da massa de água será medíocre.

4.2.1.3. Critérios de classificação do estado das zonas protegidas

As massas de água subterrâneas englobadas em zonas protegidas estão sujeitas a uma avaliação complementar realizada segundo critérios específicos, que se sintetizam no Quadro 4.19.

Quadro 4.19 – Critérios de avaliação complementar para as massas de água subterrâneas inseridas em zonas protegidas

Zonas protegidas	Critérios de classificação complementares
Zonas de captação de água para a produção de água para consumo humano	A classificação da qualidade da água é realizada em conformidade com o disposto no Anexo I do Decreto-Lei n.º 236/98, de 1 de agosto. Esta classificação tem 4 classes (A1, A2, A3 e >A3) que implicam diferentes níveis de tratamento para a produção de água potável. Para articular a legislação nacional com a DQA, considera-se que quando a qualidade da água tem uma classificação >A3 a massa de água não cumpre os objetivos da zona protegida.
Zonas designadas como zonas sensíveis em termos de nutrientes	A massa de água designada, no âmbito da Diretiva Nitratos, como zona vulnerável aos nitratos de origem agrícola, é classificada com um estado inferior a bom.

4.2.2. Determinação do estado global

No capítulo IV da LA, são estabelecidos os objetivos ambientais para as diversas categorias de massas de água. O artigo 47.º da referida lei enuncia para as águas subterrâneas os seguintes objetivos ambientais:

- Aplicação de medidas destinadas a evitar ou limitar a descarga de poluentes nas águas subterrâneas e prevenir a deterioração do estado de todas as massas de água;
- Alcançar o bom estado quantitativo e químico das águas subterrâneas, para o que se deve:
 - Assegurar a proteção, melhoria e recuperação de todas as massas de água subterrâneas, garantindo o equilíbrio entre as captações e as recargas dessas águas;

- Inverter quaisquer tendências significativas persistentes para o aumento da concentração de poluentes que resulte do impacto da atividade humana, com vista a reduzir gradualmente os seus níveis de poluição.
- A proibição da descarga direta de poluentes nas águas subterrâneas, à exceção de descargas que não comprometam o cumprimento dos objetivos específicos estabelecidos na LA, que podem ser autorizadas nas condições definidas por normas a aprovar, nos termos do n.º 3 do artigo 102.º da referida lei.

Sintetizando, a metodologia seguida e recomendada pelo Guia n.º18 (EC, 2009) propõe que a avaliação do estado global das massas de água subterrâneas resulte da avaliação do estado químico e quantitativo, devendo ser adotada a pior classificação obtida.

A avaliação final do estado do 2º ciclo de planeamento será comparada com a do 1º ciclo de modo a analisar a evolução do estado das massas de água e a determinar a localização das situações preocupantes no sentido de as reverter. Permitirá igualmente aferir sobre a eficácia dos programas de medidas, uma vez que, nas massas de água com programas de medidas já implementadas há algum tempo, podem ser detetados sinais que indiciam uma melhoria ou não do seu estado.

4.2.3. Estado quantitativo

O Quadro 4.20 e a Figura 4.6 apresentam a classificação do estado quantitativo das massas de água subterrâneas na RH.

Quadro 4.20 – Classificação do estado quantitativo das massas de água subterrâneas na RH7

Classificação	Massas de água subterrâneas	
	N.º	%
Bom	8	100
Medíocre	0	0
Desconhecido	0	0
TOTAL	8	100

Na RH7, as 8 massas de água subterrânea existentes apresentam um estado quantitativo Bom.



Figura 4.6 – Estado quantitativo das massas de água de subterrâneas na RH7

O Quadro 4.21 apresenta a comparação entre a avaliação do estado quantitativo das massas de água subterrâneas do 1º e do 2º ciclo de planeamento.

Quadro 4.21 – Comparação do estado quantitativo das massas de água subterrânea, entre o 1º e o 2º ciclo de planeamento, na RH7

Massas de água	Bom		Medíocre		Desconhecido	
	N.º	%	N.º	%	N.º	%
1º Ciclo	8	89	0	0	1	11
2º Ciclo	8	100	0	0	0	0

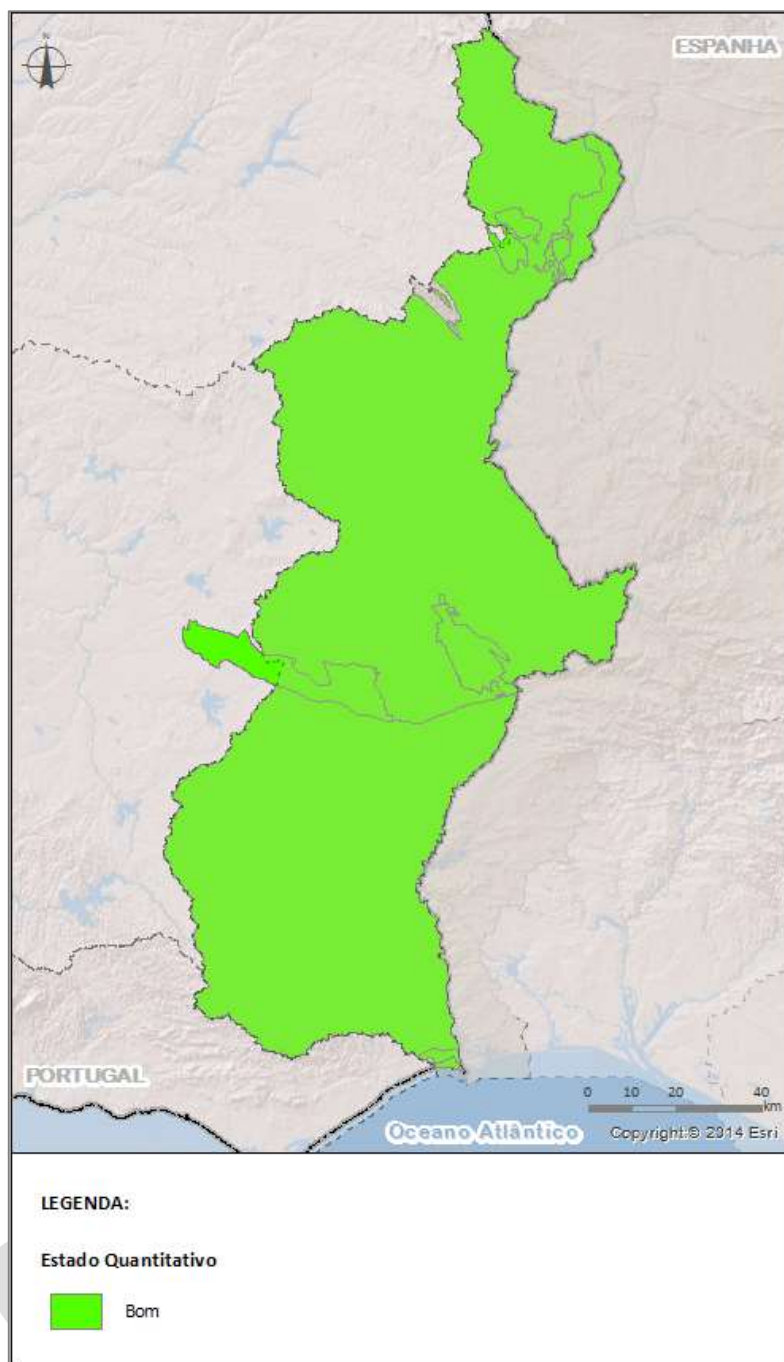
Nota: Com a revisão para o 2º ciclo foi eliminada 1 massa de água.

Na RH7 todas as massas de água foram classificadas no 2º ciclo e apresentam um estado Bom.

4.2.4. Estado químico

O Quadro 4.22 e a Figura 4.7 apresentam a classificação do estado químico das massas de água subterrânea na RH.

Quadro 4.22 – Classificação do estado químico das massas de água subterrâneas na RH7

Classificação	Massas de água	
	N.º	%
Bom	6	75
Medíocre	2	25
Desconhecido	0	0
TOTAL	8	100

Na RH7, 6 massas de água subterrânea apresentam um estado químico Bom e 2 estado Medíocre.



Figura 4.7 – Estado químico das massas de água subterrâneas na RH7

O Quadro 4.23 apresenta a comparação entre a avaliação do estado químico das massas de água subterrâneas do 1º e do 2º ciclo de planeamento.

Quadro 4.23 – Comparação do estado químico das massas de água subterrâneas, entre o 1º e o 2º ciclo de planeamento, na RH7

Massas de água	Bom		Medíocre		Desconhecido	
	N.º	%	N.º	%	N.º	%
1º Ciclo	6	67	3	33	0	0

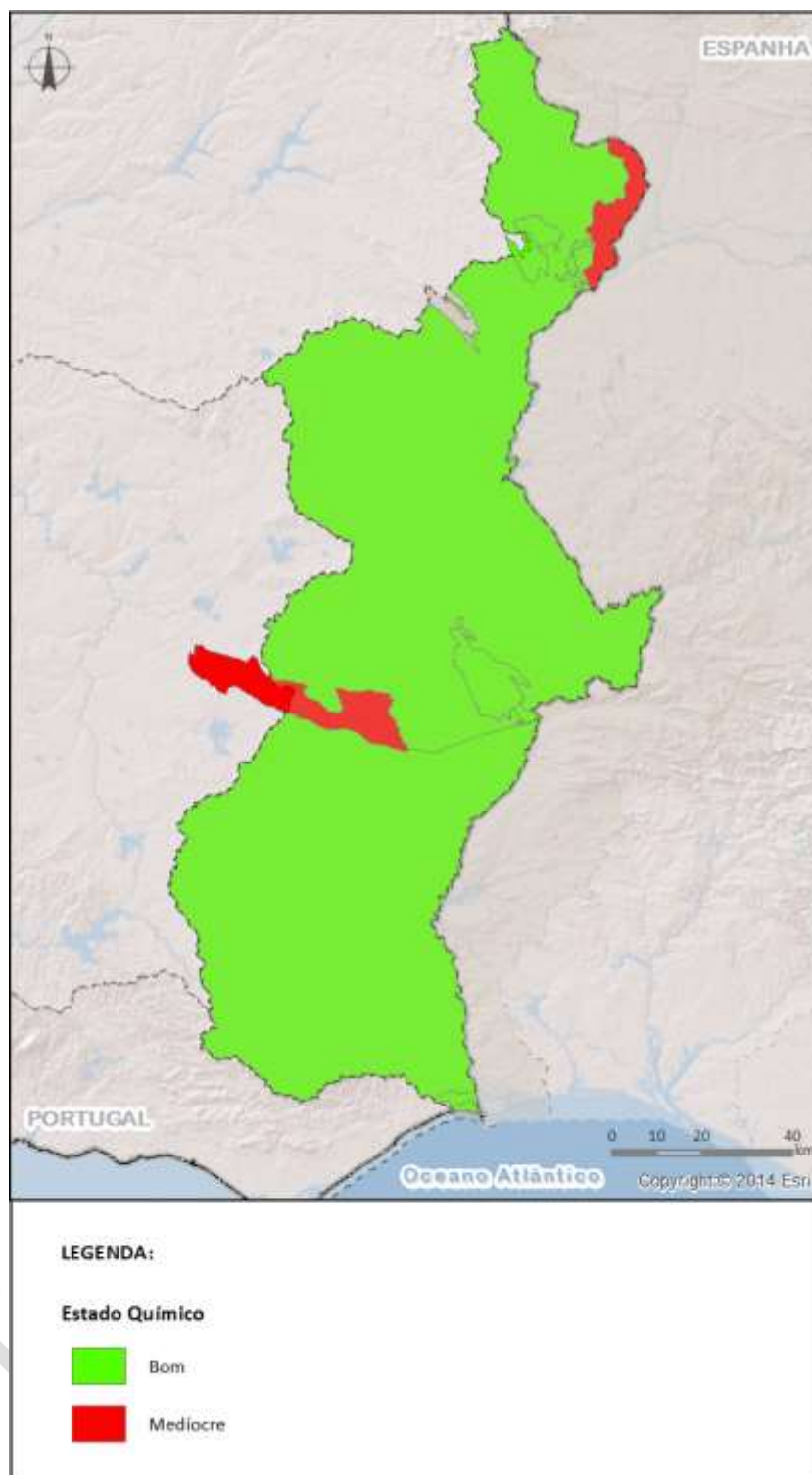
Massas de água	Bom		Medíocre		Desconhecido	
	N.º	%	N.º	%	N.º	%
2º Ciclo	5	63	3	37	0	0

Nota: Com a revisão para o 2º ciclo foi eliminada 1 massa de água.

Na RH7 a classificação do estado químico das massas de água subterrânea não se alterou entre o 1º e o 2º ciclo de planeamento, mantendo-se a proporção de massas de água classificadas em estado Bom e Medíocre.

4.2.1. Estado global

A avaliação do estado global das massas de água subterrânea resulta da combinação da avaliação do estado quantitativo e do estado químico (Quadro 4.24).

Quadro 4.24 – Classificação do estado global das massas de água subterrânea na RH7

Classificação	Massas de água subterrânea	
	N.º	%
Bom	6	75
Medíocre	2	25
Desconhecido	0	0
TOTAL	8	100

Na RH7, 75% das massas de água subterrânea existentes apresentam um estado global Bom e 25% estado Medíocre.

O mapa da Figura 4.8 representa a classificação do estado global na RH.



Figura 4.8 - Classificação do estado global das massas de água subterrânea na RH7

4.2.2. Avaliação das zonas protegidas

- Zonas protegidas para captação de água destinada à produção de água para consumo humano

O Quadro 4.25 apresenta a avaliação complementar das massas de água inseridas em zonas protegidas destinadas à produção de água para consumo humano.

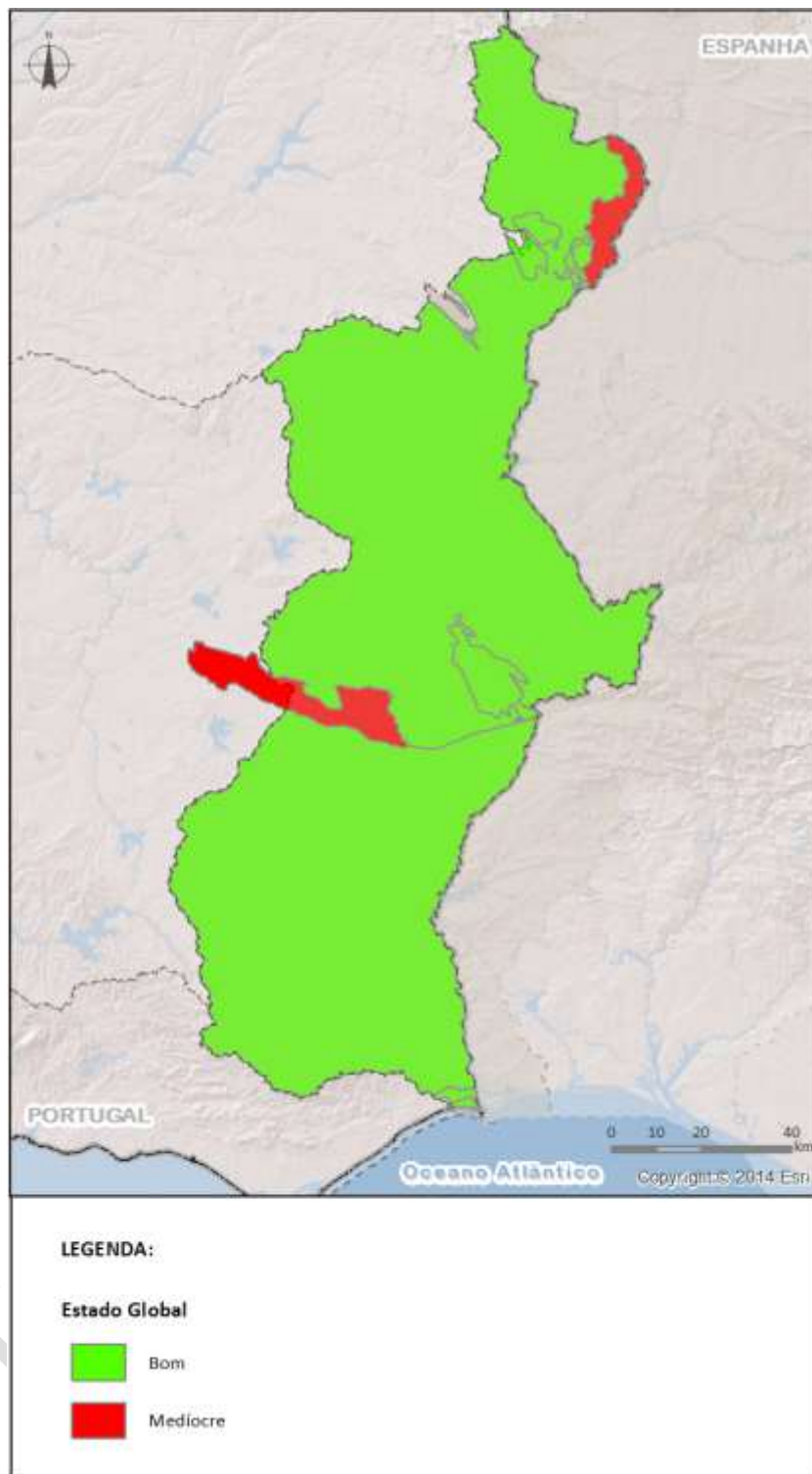
Quadro 4.25 – Avaliação complementar das massas de água subterrâneas inseridas em zonas protegidas destinadas à produção de água para consumo humano na RH7

Avaliação	Massas de água subterrânea	
	N.º	%
Cumpre	3	75
Não Cumpre	1	25
Desconhecido	0	0
TOTAL	4	100

Na RH7, de acordo com a avaliação complementar, das 4 massas de água subterrânea incluídas nas zonas protegidas para a captação destinada à produção de água para consumo humano, 3 cumprem os objetivos das zonas protegidas e 1 não cumpre.

- Zonas Designadas como Zonas Vulneráveis

Na RH7 estão designadas 2 zonas vulneráveis - Beja e Elvas que abrangem 3 massas de água (Gabros de Beja, Elvas - Campo Maior e Elvas - Vila Boim), pelo que, de acordo com a avaliação complementar relativa às zonas designadas como zonas vulneráveis, as 3 massas de água não cumprem os objetivos da zona protegida.

5. DISPONIBILIDADES E NECESSIDADES DE ÁGUA

A utilização sustentável das águas, em especial nos seus aspetos quantitativos, constitui um verdadeiro desafio para a gestão dos recursos hídricos, tendo em conta os usos atuais e futuros e sua conjugação com os cenários de alterações climáticas. Para responder a essa situação, além da melhoria do armazenamento e distribuição da água, devem ser tomadas medidas do domínio da eficiência de utilização da água, permitindo potenciar a utilização da poupança resultante em outras atividades económicas ou, conduzindo à redução dos consumos globais em zonas de maior *stress* hídrico.

5.1. Disponibilidades hídricas superficiais

5.1.1. Regime natural - escoamento

O regime de escoamento natural foi, no PNA 2002, caracterizado a partir das séries de escoamento mensal calculadas para 196 secções de avaliação, distribuídas pelo território Continental, selecionadas entre as mais de 500 secções definidas no âmbito dos trabalhos dos Planos de Bacia Hidrográfica (PBH).

As séries de escoamento anual estimadas para essas secções resultaram da análise dos valores observados nas redes de monitorização, complementados com os resultados da modelação matemática.

O modelo matemático calcula as séries de escoamento mensal a partir das estimativas de precipitação e evapotranspiração potencial (EVP) sobre as bacias hidrográficas próprias das secções de avaliação, obtidas através dos registos mensais de estações meteorológicas e climatológicas. No cálculo são ainda estimados os valores de evapotranspiração real e de infiltração.

O modelo hidrológico utilizado é o modelo de Temez, que é um modelo conceptual e espacialmente agregado, pelo que apenas necessita de séries de tempo de valores médios sobre a bacia hidrográfica a simular.

As séries de precipitação e de escoamento utilizadas no PNA 2002 (1941/42 a 1990/91) foram prolongadas até 2007/08, abrangendo anos considerados secos, médios e húmidos e as treze bacias hidrográficas de base às oito regiões hidrográficas. O prolongamento recorreu aos dados registados nas estações hidrométricas de jusante de cada bacia hidrográfica, com respetiva correção de área, tendo existido a necessidade de colmatar as falhas e corrigir as eventuais inconsistências das séries temporais históricas.

Foi implementada uma metodologia que avaliou o regime hidrológico, de forma a não misturar regimes fluviais distintos. O último ano das séries históricas temporais coincide com o último ano em que ocorreu a manutenção regular das estações hidrometeorológicas do Ministério do Ambiente, geridas pelo Sistema Nacional de Informação de Recursos Hídricos (SNIRH), sendo, por isso, o período com maior fiabilidade em relação à qualidade dos dados.

A distribuição anual média do escoamento, que decorre essencialmente da distribuição da precipitação anual média, é caracterizada por uma grande variabilidade do escoamento anual, a qual está presente também nas diferentes bacias hidrográficas. O Quadro 5.1 apresenta os valores anuais de escoamento associados a diferentes probabilidades de excedência (níveis de garantia).

Quadro 5.1 - Probabilidade associada ao escoamento anual médio na RH7

Bacia hidrográfica / continente	Escoamento anual em regime natural (mm)						Média (mm)	Desvio Padrão (mm)
	Garantia (Probabilidade de excedência - Percentil)							
	95%	90%	80% (ano húmido)	50% (ano médio)	20% (ano seco)	10%		
Guadiana	9	24	40	124	278	357	167	155
Continente	112	129	174	329	556	684	377	212

Fonte: SNIRH, 2014 (<http://snirh.pt>)

O regime hidrológico evidencia uma grande variação de escoamento. O valor anual médio é obtido a partir de valores muito díspares, não correspondendo, por isso, a um valor frequentemente registado. Esta

característica é própria de um clima mediterrâneo, como é o caso de Portugal Continental, onde se oscila entre anos húmidos e anos secos, sendo os anos “médios” não habituais.

Esta amplitude de variação poderá ser medida através do desvio padrão, que é a medida mais comum da dispersão estatística. Ele mostra o quanto de variação ou "dispersão" existe em relação à média (ou valor esperado). Um baixo desvio padrão indica que os dados tendem a estar próximos da média; um desvio padrão alto indica que os dados estão espalhados por uma gama de valores.

5.1.2. Capacidade de regularização das albufeiras

A capacidade de armazenamento das albufeiras permite não só regularizar o escoamento afluente, atenuando as variações próprias do regime natural, como também proporcionar condições para o armazenamento de água, garantindo assim a sua disponibilidade de modo mais fiável.

A capacidade de armazenamento das albufeiras, a nível nacional, foi estimada a partir da informação de 60 estações hidrométricas localizadas em barragens, que definem albufeiras com capacidade de armazenamento de água, sem portanto, incluir aproveitamentos a fio d'água, albufeiras com uso privado ou albufeiras com capacidades de regularização diminutas. Estas albufeiras são aquelas que integram o boletim de armazenamento das albufeiras, publicado mensalmente, desde 1990/91, pelo Sistema Nacional de Informação de Recursos Hídricos (SNIRH) e a partir do qual é possível obter valores baseados numa série temporal longa, mais de 20 anos de observações sistemáticas e consistentes.

O Quadro 5.2 apresenta a capacidade de armazenamento das albufeiras, avaliada considerando o ano de 2012/13, tanto para o Continente como para a RH7. A capacidade adicional será obtida através da contabilização dos volumes armazenáveis após a construção dos aproveitamentos previstos no Programa Nacional de Barragens de Elevado Potencial Hidroelétrico - PNBEPH (Foz Tua, Fridão e Girabolhos) e as albufeiras de Ribeiradio-Ermida e do Baixo Sabor, em distintas regiões hidrográficas do Continente.

Em Portugal, a capacidade de armazenamento nas albufeiras com condições para efetuar regularização é de 12697,32 hm³ (avaliação até 2021), enquanto as restantes albufeiras, onde se incluem entre outras as albufeiras a fio d'água, representam um armazenamento de 1376,77 hm³. A capacidade de armazenamento adicional prevista (até 2017) representa 201,6 hm³, associada aos aproveitamentos de Alto Tâmega, Daivões e Gouvães.

Quadro 5.2 - Capacidade de armazenamento das albufeiras na RH7

Bacia hidrográfica /continente	Capacidade de armazenamento existente (hm ³)	Capacidade de armazenamento existente associado a outros aproveitamentos (hm ³)	Capacidade de armazenamento adicional prevista até 2027 (hm ³)	Capacidade de armazenamento prevista (hm ³)	Volume afluente* (hm ³)	Índice de regularização existente (%)
Guadiana	4603,5	111,21	-	4714,7	1886,4	249,9
Continente	12697,32	1376,77	201,60	14275,7	30336,7	47,1

*Em território nacional

Fonte: PNBEPH, http://cnpqb.inag.pt/gr_barragens/gbportugal/Lista.htm, SNIRH, 2014 (<http://snirh.pt>)

5.1.3. Transferências de água entre bacias hidrográficas Luso-Espanholas

Historicamente os governos de Espanha e Portugal têm assinado acordos bilaterais, em benefício mútuo, sobre o uso e aproveitamento dos rios transfronteiriços. As bacias hidrográficas a que se referem as convenções são as dos rios Minho, Lima, Douro, Tejo e Guadiana. Desde 2000 que os dois países fazem cumprir a designada Convenção de Albufeira, que está traduzida pelas normas contidas na Resolução da

Assembleia da República n.º 66/99, de 17 de agosto e na Resolução da Assembleia da República n.º 62/2008, de 14 de novembro.

De acordo com os Relatórios Hidrometeorológicos Anuais - Regime de Caudais (dos anos 2010/2011, 2011/12 e 2012/13) foram alcançadas afluências que comprovam o cumprimento generalizado da Convenção de Albufeira. Perante estes resultados, considera-se que os volumes afluentes acordados na Convenção de Albufeira, têm um peso considerável perante os recursos hídricos superficiais médios gerados nas bacias nacionais, sendo um contributo relevante para as disponibilidades.

O Quadro 5.3 apresenta as afluências anuais na RH de acordo com a Resolução da Assembleia da República n.º 66/99, de 17 de agosto.

Quadro 5.3 – Afluências nos anos hidrológicos 2010/11, 2011/12 e 2012/13 na RH7

Bacia hidrográfica	Estações	Ano hidrológico	Volume afluente anual (hm ³)	Relação ao mínimo anual estabelecido na Convenção (%)	Volume afluente mínimo anual estabelecido na Convenção (hm ³)	
Guadiana	Açude de Badajoz	2010/11	2997	500	600	
		2011/12	529	132	400	
		2012/13	4385	731	600	
	Açude de Badajoz e Pomarão	2010/11	Caudal diário sempre acima do limite de 2m ³ /s			
		2011/12				
		2012/13				

Fonte: Relatórios Hidrometeorológicos do Regime de Caudais - Ano Hidrológico 2010/11, 2011/12 e 2012/13 – CADC.

O Quadro 5.4 apresenta as afluências mensais e semanais na RH de acordo com a Resolução da Assembleia da República n.º 62/2008, de 14 de novembro.

Quadro 5.4 – Afluências mensais nos anos hidrológicos 2010/11, 2011/12 e 2012/13 na RH7

Bacia hidrográfica	Estações	Ano Hidrológico e Trimestres	Volume afluente trimestral estabelecido na Convenção (hm ³)	Volume observado (hm ³)
Guadiana	Açude de Badajoz	2010/11 - 1º trimestre	63	835
		2011/12 - 1º trimestre	63	128
		2012/13 - 1º trimestre	63	397
		2010/11 - 2º trimestre	74	1709
		2011/12 - 2º trimestre	49	141
		2012/13 - 2º trimestre	74	1192
		2010/11 - 3º trimestre	42	280
		2011/12 - 3º trimestre	28	112
		2012/13 - 3º trimestre	42	2611
		2010/11 - 4º trimestre	32	175
		2011/12 - 4º trimestre	21	149
		2012/13 - 4º trimestre	32	185

Na RH7 os volumes mínimos foram cumpridos em qualquer duração nas duas secções de controlo - Açude de Badajoz e Pomarão.

5.2. Disponibilidades hídricas subterrâneas

Entende-se por disponibilidade hídrica subterrânea o volume de água que uma massa de água subterrânea pode fornecer anualmente em condições naturais. Este volume está intrinsecamente associado à recarga

direta por precipitação. No entanto, ao nível da massa de água subterrânea poderão ocorrer outras origens de recarga, nomeadamente as trocas de água com outras massas de água e processos de drenagem. Dado que não se conhece a influência da recarga induzida, os valores de disponibilidade apresentados aproximam-se dos valores associados ao regime natural.

Para a avaliação das disponibilidades hídricas subterrâneas, foram considerados os estudos mais recentes de cada uma das massas de água subterrânea. As metodologias consideradas incluem: balanços hídricos anuais expeditos para massas de água subterrânea com escassa informação, balanços hídricos ao nível do solo, balanços hídricos sequenciais, decomposição de hidrogramas, balanço de cloretos e modelos numéricos de diferentes complexidades para massas de água subterrânea em que existe um bom suporte de informação.

No caso das massas de água associadas a sistemas aquíferos, na falta de publicações posteriores ao ano 2000 com novas estimativas de disponibilidades, consideraram-se as apresentadas em Almeida *et al.* (2000), onde é feita uma compilação da informação hidrogeológica por aquífero. No entanto, quando este autor considera outros estudos, apresentam-se as referências originais dessa informação.

Para a determinação das disponibilidades hídricas das massas de água subterrânea indiferenciadas, menos importantes do ponto de vista da gestão do recurso, mas com uma maior representação espacial no país, foi por vezes necessário extrapolar valores de áreas em que se estudaram essas formações do ponto de vista hidrogeológico. Desta forma considerou-se o indiferenciado de cada uma das unidades hidrogeológicas como homogêneas do ponto de vista das disponibilidades. Para o cálculo das disponibilidades nestas massas de água considerou-se a taxa de recarga obtida nos documentos referidos e a precipitação média anual proposta por Nicolau (2002).

Tão importante como a avaliação da disponibilidade hídrica é o conhecimento da incerteza espacial associada à heterogeneidade dos meios hidrogeológicos. É neste binómio que assenta a principal diferença entre as massas de água subterrânea associadas a aquíferos diferenciados e a aquíferos indiferenciados. Por essa razão, foi tido em conta o grau de incerteza associado à disponibilidade por unidade de área, diferenciando-se desta forma a importância da disponibilidade hídrica subterrânea por massa de água, e, conseqüentemente, por região hidrográfica, atendendo aos diferentes meios hidrogeológicos, Quadro 5.5.

Quadro 5.5 - Classificação da heterogeneidade do meio

Heterogeneidade do meio	Massas de água subterrânea indiferenciadas	Massas de água subterrânea diferenciadas		
		Aquíferos cársicos	Aquíferos fissurados	Aquíferos porosos
	Alta	Média		Baixa

Da análise efetuada verifica-se que as massas de água subterrânea indiferenciadas são as que apresentam a maior incerteza espacial. Esta incerteza não está só relacionada com a disponibilidade hídrica, mas também com a produtividade das captações e com a qualidade da água. No geral são formações com fraca capacidade hidrogeológica, de importância local e por vezes com formações geológicas de várias naturezas.

Atribuiu-se o grau de variabilidade médio às massas de água associadas a sistemas aquíferos essencialmente cársicos, fissurados ou mistos. Estas massas de água correspondem a formações hidrogeológicas mais ou menos contínuas, de importância regional, no entanto, a sua natureza geológica poderá levar a importantes variações de comportamento a nível local.

Foi atribuído o grau de variabilidade mais baixo às massas de água subterrânea associadas a sistemas aquíferos constituídos essencialmente por formações porosas. Apesar de ocorrerem também vários graus de incerteza entre estes aquíferos, teoricamente estas serão as massas de água mais homogêneas no que se refere à dispersão espacial das suas características hidrogeológicas.

A disponibilidade hídrica subterrânea aproxima-se da recarga em regime natural, uma vez que se desconhece a influência da recarga induzida nas massas de água subterrâneas, apresentando-se na Figura 5.1 a disponibilidade hídrica subterrânea por unidade de área.



Figura 5.1 - Disponibilidade hídrica subterrânea por unidade de área na RH7

No Continente as disponibilidades mais importantes estão associadas às Orlas Ocidental e Meridional, resultantes das importantes formações porosas e cársicas aí presentes.

Uma vez que se considerou a mesma taxa de recarga para as massas de água subterrânea indiferenciadas, a dispersão espacial da disponibilidade hídrica relaciona-se essencialmente com a dispersão da precipitação, de onde resulta um aumento da disponibilidade por unidade de área nestas massas de água para Norte.

Verifica-se ainda que na RH7 existem massas de água subterrânea em que a disponibilidade hídrica é bastante superior às disponibilidades das massas de água envolventes. Estes valores estão associados aos aquíferos carbonatados situados no maciço antigo, o que lhes confere uma importância regional ao nível dos recursos hídricos.

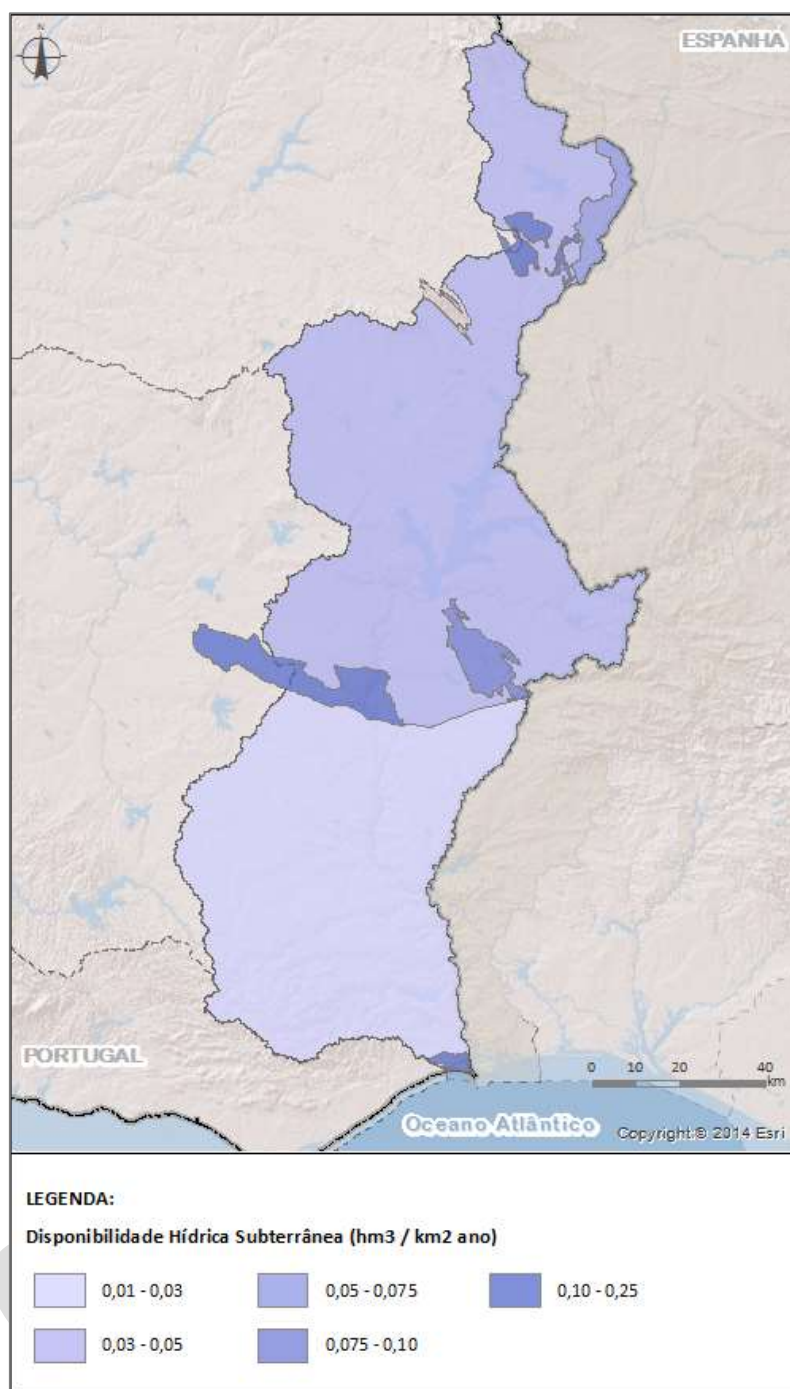
O Quadro 5.6 apresenta a disponibilidade hídrica subterrânea total, por unidade de área, associada ao grau de variabilidade.

Quadro 5.6 - Disponibilidade hídrica subterrânea na RH7

Disponibilidade hídrica subterrânea total (hm ³ /ano)	Disponibilidade hídrica subterrânea média por unidade de área (hm ³ /km ² ano)	Disponibilidade hídrica subterrânea associada ao grau de variabilidade (hm ³ /ano)		
		Grau de variabilidade baixo	Grau de variabilidade médio	Grau de variabilidade alto
405,64	0,03	48,66	35,33	321,65

Como se pode verificar a disponibilidade hídrica total não significa maior aptidão hidrogeológica da massa de água, ou seja, poderá não espelhar na realidade o volume de água disponível, resultado da ocorrência de meios bastante heterogêneos associados a elevada variabilidade e incerteza local e regional.

O Quadro 5.7 apresenta a disponibilidade hídrica subterrânea por massa de água na RH.

Quadro 5.7 – Disponibilidade hídrica das massas de água subterrânea na RH7

Massa de água		Disponibilidade hídrica subterrânea anual (hm ³ /ano)	Disponibilidade hídrica subterrânea por unidade de área (hm ³ /km ² ano)	Heterogeneidade do meio
M17	Monte Gordo	1,74	0,18	Baixa
A5	Elvas - Vila Boim	18,18	0,16	Média
A9	Gabros de Beja	37,45	0,11	Baixa
A10	Moura - Ficalho	17,15	0,09	Média
A11	Elvas - Campo Maior	9,47	0,05	Baixa
M01RH7	Orla Meridional Indiferenciado da Bacia do Guadiana	2,3	0,10	Alta
A0x1RH7_C2	Maciço Antigo Indiferenciado da Bacia do Guadiana	195,08	0,03	Alta
A0z1RH7_C2	Zona Sul Portuguesa da Bacia do Guadiana	124,27	0,03	Alta

5.3. Balanço disponibilidades/consumos

5.3.1. Pressupostos e metodologias

A assimetria das disponibilidades hídricas em Portugal é bastante elevada, tanto em termos espaciais, como sazonais e anuais. Como consequência desta variabilidade, é fundamental dispor da capacidade de armazenamento das albufeiras e dos aquíferos em exploração, de forma a dar resposta às necessidades hídricas dos diferentes setores. Porém, em situações extremas, a disponibilidade de água pode não ser suficiente para garantir a manutenção do abastecimento de água das utilizações, dando origem a situações escassez.

A escassez hídrica define-se por um desequilíbrio entre a procura de água e a oferta em condições sustentáveis, com base em análises efetuadas a longo prazo. A forma mais expedita de proceder à sua avaliação passa pela realização de um balanço hídrico, aferindo-se assim os níveis de garantia ou de vulnerabilidade. A escassez hídrica pode ser um fenómeno conjuntural, quando associada a curtos períodos de tempo e motivada por redução temporal das disponibilidades ou aumento da procura, ou estrutural, quando a procura de modo cíclico ou frequente excede o recurso mobilizável.

A disponibilidade hídrica natural constitui o volume disponível para escoamento superficial imediato à precipitação e para recarga de aquíferos, podendo ser definida como a diferença entre a precipitação e a evapotranspiração real. À escala anual pode considerar-se que a disponibilidade hídrica natural é

sensivelmente igual ao escoamento uma vez que, de modo geral, os aquíferos, não têm capacidade de regularização inter-anual de escoamento. A transferência de volume de água entre períodos de tempo, ou regularização de aflúncias, permite uniformizar as disponibilidades, considerando-se neste caso as disponibilidades em regime modificado. Estas últimas são, por isso, indissociáveis da distribuição dos consumos e do esquema de operação dos reservatórios.

Uma análise de balanço hídrico deve, por norma, estar associada à realização de um balanço hidrológico, uma vez que boa parte dos consumos é também, de modo mais ou menos direto, função de variáveis meteorológicas (e.g. necessidade de água para rega / evapotranspiração das plantas). Por definição, uma equação do balanço hidrológico relaciona as aflúncias e efluências ocorridas num determinado espaço e durante um certo período de tempo, com a variação do volume no interior desse espaço (Lencastre e Franco, 2006). A forma geral de equação do balanço hidrológico é, desta forma, a seguinte:

Aflúncias – Efluências = Variação no Armazenamento de Água

A realização do balanço com base apenas nas disponibilidades hídricas anuais tem a vantagem de permitir não só analisar de forma integrada as necessidades de água supridas por origem superficial e subterrânea, como também identificar eventuais situações de escassez de água, cuja resolução depende de um incremento da capacidade de armazenamento que proporcione uma regularização inter-anual. Porém, este tipo de análise não considera as situações de escassez hídrica derivadas da variabilidade sazonal dos recursos hídricos ou da eventual desadequação dos sistemas de captação ou adução à própria disponibilidade de água. Neste âmbito realiza-se um balanço hídrico, com desagregação mensal, entre disponibilidades e consumos de água.

O balanço modelado tem por base, no caso das disponibilidades hídricas superficiais em regime natural, as séries mensais de escoamento obtidas para as principais bacias hidrográficas. Os consumos foram diferenciados por setor e por tipo de origem (superficial ou subterrânea). Os setores considerados são: urbano, industrial, agrícola, turístico (onde se incluíram os consumos relativos ao golfe) e ecológico. Por consumo ecológico entende-se o volume de água que deve estar disponível para assegurar a conservação e proteção dos ecossistemas aquícolas. No caso dos usos energéticos, tratando-se de utilizações marcadamente não consumptivas, considerou-se que estes não seriam relevantes para uma análise simplificada das situações de escassez.

Assim, o modelo de balanço apenas considera os usos consumptivos, razão pela qual não se incluem os consumos afetos à produção de energia. Tal apenas seria possível incluindo-se a organização do sistema hídrico de cada unidade de análise (pontos de captação e de restituição) e, sobretudo, os critérios de alocação de volumes, uma vez que os aproveitamentos hidroelétricos a fio-de-água, por exemplo, tendem a utilizar todo o escoamento disponível em cada momento. Reconhece-se que tal simplificação pode efetivamente enviesar os resultados, em particular por se considerar a utilização de capacidade de regularização que, a ser mobilizada na produção energética, poderá não ser efetiva para as utilizações remanescentes.

O crescimento contínuo dos consumos de água face às disponibilidades limitadas pode levar a situações críticas quando estas disponibilidades diminuem em consequência da ocorrência de secas. Nesta secção define-se escassez hídrica e avalia-se até que ponto esta constitui efetivamente um problema nas diferentes unidades de análise. A determinação e avaliação de eventuais situações de escassez podem ser realizadas através de balanço entre consumos e disponibilidades para uma dada unidade espacial de análise.

5.3.2. Fenómenos de escassez de água

A desertificação é um problema económico, social e ambiental que afeta importantes partes do território nacional e que tenderá a agravar-se devido ao impacte das alterações climáticas. Portugal é um dos países europeus mais vulneráveis à desertificação. O crescimento contínuo dos consumos de água face às

disponibilidades limitadas pode levar a situações críticas quando estas disponibilidades diminuem em consequência da ocorrência de secas.

5.3.2.1. Índice de escassez WEI+

O índice de escassez WEI+ surge no seguimento do WEI (*Water Exploitation Index*), que corresponde à razão entre a procura média anual de água e os recursos médios disponíveis a longo prazo e permite assim avaliar o *stress* hídrico a que se encontra sujeito um território. O WEI+ tem por objetivo complementar o WEI, incorporando no cálculo da vulnerabilidade a situações de escassez, os retornos de água ao meio hídrico, bem como os caudais ambientais ecológicos. O WEI+ é assim definido como a razão entre o volume total de água captado e as disponibilidades hídricas renováveis, calculadas através da expressão:

$$\text{Disponibilidades hídricas renováveis} = \text{Precipitação} - \text{Evapotranspiração} + \text{Afluências externas} - \text{Necessidades hídricas} + \text{Retornos}$$

As necessidades hídricas incluem não só os caudais ambientais, como também os volumes que devem estar disponíveis de forma a cumprir outros requisitos como, por exemplo, a navegação ou tratados internacionais em rios transfronteiriços. Estes volumes, calculados no âmbito do WEI+, correspondem a 10% do valor do escoamento de cada região hidrográfica. Por retorno entende-se o volume de água que é devolvido ao meio hídrico após utilização pelos setores e que se encontra disponível para ser reutilizado.

O critério da ONU (1997) para avaliação da escassez com o cálculo do WEI baseia-se na parcela de recursos consumidos e divide-se em quatro categorias:

- Sem escassez – países que consomem menos de 10% dos seus recursos renováveis;
- Escassez reduzida – países que consomem entre 10% e 20% dos seus recursos renováveis;
- Escassez moderada – países que consomem entre 20% e 40% dos seus recursos renováveis;
- Escassez severa – países que consomem mais de 40% dos seus recursos renováveis.

O Quadro 5.8 apresenta os valores utilizados no cálculo do WEI+ para a RH bem como para Portugal.

Quadro 5.8 - WEI+ para a RH7

Bacia hidrográfica/ Continente	Escoamento (hm ³)	Disponibilidades subterrâneas (hm ³)	Escoamento e recarga de aquíferos (hm ³)	Necessidades hídricas (hm ³)	Retornos (hm ³)	Disponibilidades hídricas renováveis (hm ³)	Volume captado (hm ³)	WEI+ (%)
Guadiana	1406	406	1771	342	168	1597	357	22
Continente	25857	7909	32975	5295	2031	29711	4643	16

O índice WEI+ foi determinado tendo em consideração os seguintes dados de base:

- Escoamentos anuais médios em regime natural, associados ao percentil 50% e a recarga de aquíferos, a partir das quais se estimou os recursos hídricos subterrâneos disponíveis;
- Necessidades, volumes captados e volumes de retorno associados aos setores identificados no capítulo 2.2 (nomeadamente, agrícola, pecuário, abastecimento público, indústria e turismo).

O WEI+ de 16% obtido para Portugal indica que o país se encontra numa situação de escassez reduzida. No entanto, a mesma análise efetuada à escala da região hidrográfica mostra grandes diferenças a nível regional, decorrentes sobretudo da distribuição dos recursos hídricos.

Considerando o escoamento em regime natural associado ao percentil 50%, na RH7 (bacia do Guadiana) existe escassez moderada.

Muito embora o cálculo deste índice permita identificar potenciais situações de escassez, a avaliação efetuada demonstra a importância da escala de análise. Considera-se assim que seria importante incorporar neste índice a capacidade de armazenamento existente em cada região para retratar de forma mais correta as disponibilidades hídricas.

6. ANÁLISE DE PERIGOS E RISCOS

Um risco é um problema potencial que convém identificar, avaliar a sua probabilidade de ocorrência e estimar o seu impacto.

Ao nível da gestão dos recursos hídricos a variabilidade aleatória, temporal e espacial tornam particularmente importante a avaliação e prevenção de riscos que lhe estão associados. Acresce que para além destes há ainda que considerar a incerteza associada aos aspetos económicos e sociais que alteram as necessidades e as cargas produzidas. A garantia da disponibilidade de água, em quantidade e qualidade, a proteção de pessoas e bens contra ameaças de origem natural ou provocadas pela atividade antropogénica, o equilíbrio dos ecossistemas aquáticos e deles dependentes têm de estar sempre presentes numa estratégia de gestão destes recursos. Como principais perigos ou ameaças associados à água salientam-se os seguintes:

- Sismos e maremotos;
- Cheias e inundações;
- Secas e desertificação;
- Erosão hídrica;
- Erosão costeira;
- Descargas acidentais e poluição dos meios hídricos;
- Acidentes e rotura de barragens ou de diques.

Importa salientar que no PGRH do 1.º ciclo foi sistematizado e avaliado um grande volume de informação, tendo sido produzido uma caracterização e diagnóstico que, para muitas das temáticas, ainda se mantêm válidos. Assim sendo, sempre que não se justifica uma atualização apresentam-se as principais conclusões em termos de riscos potenciais.

6.1. Alterações climáticas

6.1.1. Cenários climáticos e potenciais impactes nos recursos hídricos

Portugal encontra-se entre os países europeus com maior vulnerabilidade aos impactes das alterações climáticas. Têm vindo a intensificar-se os fenómenos de seca, desertificação, degradação do solo, erosão costeira, ocorrência de cheias e inundações e incêndios florestais. Para as situações de risco contribuem fenómenos climáticos extremos, como ondas de calor, picos de precipitação e temporais com ventos fortes associados, que se prevê que continuem a afetar o território nacional mas com maior frequência e intensidade. Outro dos impactes esperados é ainda o aumento da irregularidade intra e inter-anual da precipitação, com impactes assinaláveis nos sistemas biofísicos e de infraestruturas, dada a transversalidade inerente à disponibilidade e qualidade da água.

As alterações climáticas tendem a potenciar ou a acelerar tendências que afetam o território nacional, onde se conjugam riscos naturais e antrópicos. A título de exemplo, a seca registada em 2012 acarretou prejuízos (sobretudo por quebras de produção agrícola) na ordem dos 200 milhões de euros. Em 2005 registou-se a seca mais grave do século, com custos estimados em 290 milhões de euros.

Nos projetos SIAM, SIAM_II e CLIMAAT_II, que constituem a primeira avaliação de risco climático a nível nacional na qual assentou a Estratégia Nacional de Adaptação às Alterações Climáticas (EN AAC), foram analisados os cenários de alterações climáticas para Portugal, usando simulações de diferentes modelos. Os resultados obtidos apontam para o seguinte cenário climático, para o período 2080-2100:

- Aumento significativo da temperatura média em todas as regiões de Portugal (tendência que já se verifica desde a década de 80 com variações entre +0,29°C por década (região Centro) e +0,57°C por década (região Norte));
- Aumentos da temperatura máxima no Verão entre 3°C na zona costeira e 7°C no interior (em particular nas regiões Norte e Centro);

- Grande incremento da frequência e intensidade de ondas de calor e aumento no número de dias quentes (máxima superior a 35°C) e de noites tropicais (mínimas superiores a 20°C);
- Reduções em índices relacionados com tempo frio (por exemplo, dias de geada ou dias com temperaturas mínimas inferiores a 0°C);
- Em todo o território nacional são previstos efeitos decorrentes da alteração do clima térmico, designadamente os relacionados com o incremento da frequência e intensidade das ondas de calor, com o aumento do risco de incêndio, com a alteração das capacidades de uso e ocupação do solo e com implicações sobre os recursos hídricos;
- No que se refere à precipitação, o nível de incerteza é substancialmente maior, mas quase todos os modelos analisados preveem redução da precipitação em Portugal Continental durante a primavera, verão e outono; um dos modelos de clima prevê reduções da quantidade de precipitação no continente que podem atingir valores correspondentes a 20% a 40% da precipitação anual (devido a uma redução da duração da estação chuvosa), com as maiores perdas a ocorrerem nas regiões do Sul. Estes cenários encontram-se em sintonia com as observações retiradas das comparações entre as normais climatológicas de 1971-2000 e 1941-70.
- O modelo regional, com maior desagregação regional, aponta para um aumento na precipitação durante o inverno, devido a aumentos no número de dias de precipitação forte (acima de 10 mm/dia).

Estes dados têm sido reconfirmados por estudos mais recentes, que referem:

- Resultados obtidos para o futuro (2071-2100) consistentes com os encontrados desde meados dos anos 1970 em Portugal, com um aumento de temperatura máxima de 3,2°C a 4,7°C para o verão e de cerca de 3,4°C para a primavera. Para a temperatura mínima, os resultados foram semelhantes, com aumentos de verão (primavera) variando entre 2,7°C (2,5°C) e 4,1°C (2,9°C) (Ramos *et al.* 2011);
- Reduções significativas na precipitação total para 2071-2100, especialmente no outono ao longo do noroeste e sul de Portugal. O aumento da precipitação de inverno sobre o nordeste de Portugal (num único cenário) é a exceção mais importante para a tendência global de seca. Um aumento da contribuição dos eventos extremos de precipitação para a precipitação total, principalmente no inverno e na primavera no Nordeste de Portugal. Um aumento projetado para a duração dos períodos de seca no outono e na primavera, evidenciando uma extensão da estação seca do verão para a primavera e para o outono (Costa *et al.* 2012);
- Tendências de aquecimento significativas (para 2041-2070) projetadas para a temperatura máxima e mínima em ambas as escalas sazonais e diárias. A média sazonal da temperatura máxima e temperatura mínima são deslocados de forma positiva (2-4°C), principalmente para a temperatura máxima no verão e outono (3-4°C). As projeções indicam que os extremos diários se tornarão mais frequentes, especialmente na temperatura máxima no verão, no interior de Portugal. No geral, as alterações no inverno são menos pronunciadas do que nas outras estações do ano. No entanto, o aumento do número de dias de calor na primavera e no verão, especialmente no interior do país, é bastante notável (Andrade *et al.* 2014).

Estas alterações significativas no clima em Portugal indicadas nos diferentes cenários climáticos encontram-se em linha com os aspetos apontados para a região mediterrânica, como demonstra o projeto PESETA II. O facto de Portugal se enquadrar neste *hotspot* fá-lo integrar-se entre os países europeus com maior vulnerabilidade aos impactes das alterações climáticas. O projeto PESETA II dividiu a União Europeia (UE) em cinco grandes regiões e para o Sul da Europa (Portugal, Espanha, Itália, Grécia e Bulgária) refere potenciais perdas no PIB entre 1,8% e 3% (respetivamente para um cenário de temperatura média global de 2°C e para um cenário de referência onde esta pode atingir 3,5°C, sem recurso a medidas de mitigação). Estas perdas económicas são principalmente devidas aos impactes das alterações climáticas relacionados com a agricultura, energia, cheias e inundações, incêndios florestais, saúde humana, secas e zonas costeiras (Ciscar *et al.* 2014).

De acordo com aquele estudo, os principais impactos setoriais projetados para o Sul da Europa (2071-2100), são:

- Agricultura: decréscimo do rendimento global das culturas da ordem dos 10% na UE, devido principalmente a uma queda de 20% no Sul da Europa (para o cenário de referência) e pouco efeito sobre os rendimentos agrícolas a nível da UE no cenário 2°C;
- Energia: decréscimo da procura de energia global na UE de 7% a 13% (respetivamente para o cenário 2°C e para o de referência), devido principalmente à diminuição das necessidades de aquecimento. É esperada uma redução da procura de energia em todas as regiões da UE, exceto no Sul da Europa, onde a necessidade de arrefecimento adicional levaria a um aumento de cerca de 8% (para o cenário de referência);
- Cheias e inundações (fluviais): o cenário de referência projeta uma potencial duplicação dos danos resultantes das cheias e inundações de origem fluvial em 2080 podendo atingir cerca de 11 mil milhões de euros/ano. Este aumento de danos ocorrerá principalmente nas regiões do Reino Unido e Irlanda, e da Europa Central do Sul. Nesta última região poderá registar-se um aumento considerável nos danos, totalizando 1,3 mil milhões de euros/ano;
- Incêndios florestais: para o Sul da Europa, o cenário de referência projeta mais que uma duplicação da potencial área queimada devido a incêndios florestais atingindo quase os 800.000 ha. No cenário 2°C esse aumento é projetado como sendo cerca de 50%;
- Saúde humana: o cenário de referência projeta que o número de mortes relacionadas com o calor por ano duplique. No cenário 2°C, embora menor, há também uma projeção de aumento do número de mortes relacionadas com o calor para o sul da Europa;
- Secas: as regiões do Sul da Europa serão particularmente afetadas por secas, enfrentando fortes reduções nas zonas de baixos caudais. Projeta-se um aumento em 7 vezes na área agrícola da UE afetada por secas, atingindo 700.000 km²/ano (cenário de referência). O maior aumento na área exposta à seca será nesta região, chegando a quase 60% da área total afetada da UE (em comparação com os atuais 30%). O mesmo cenário aponta que o número de pessoas afetadas pelas secas também aumentará face aos níveis atuais, por um fator de 7, atingindo 153 milhões pessoas/ano. Metade da população total afetada será na região do Sul da Europa;
- Zonas costeiras: os danos associados às inundações marítimas (sem adaptação) podem triplicar e atingir 17 mil milhões de euros/ano no cenário de referência. Esse aumento relativo nos danos é maior no Sul da Europa, refletindo-se em quase 600%. No cenário 2°C, associado a menores aumentos no nível médio do mar, os danos são menores sendo ainda assim substanciais, com uma projeção de um aumento de praticamente 500% para o Sul da Europa.

As alterações climáticas correspondem a “uma mudança no estado do clima, que pode ser identificada (e.g. através de testes estatísticos) devido a alterações na média e/ou na variação das propriedades, e que persiste durante um longo período de tempo, tipicamente de décadas ou mais. As alterações climáticas podem derivar de processos naturais internos ou forças externas, como modulações dos ciclos solares, erupções vulcânicas, e alterações antropogénicas persistentes na composição da atmosfera ou no uso do solo”. Note-se que a Convenção Quadro das Nações Unidas para as Alterações Climáticas (UNFCCC), no seu artigo 1, define as alterações climáticas como: “uma mudança de clima que é atribuída direta ou indiretamente à atividade humana que altera a composição da atmosfera mundial e que, em conjunto com a variabilidade climática natural, é observada ao longo de períodos comparáveis”. A UNFCCC faz, assim, uma distinção entre alterações climáticas atribuíveis às atividades humanas que alteram a composição atmosférica, e variabilidade climática atribuível a causas naturais.

Qualquer alteração no sistema climático vai provocar alterações no ciclo hidrológico, pelo que importa analisar os potenciais impactos futuros nos recursos hídricos decorrentes das alterações climáticas. Para o efeito, utilizam-se modelos climáticos com vista a gerar cenários climáticos, tendo por base determinadas premissas e simplificações necessárias para simular o funcionamento complexo do sistema climático.

Os atuais modelos climáticos são capazes de simular à escala global a evolução de um conjunto de variáveis climáticas, e nalguns casos hidrológicas, em função de vários fatores, em que se destaca a emissão de gases com efeito de estufa (GEE). Os modelos climáticos globais produzem cenários para todo o planeta, incluindo a atmosfera e o oceano, recorrendo a pontos discretos espalhados numa malha tridimensional com resolução horizontal entre 200 e 400 km. Todavia, com a resolução espacial dos modelos globais não é possível avaliar com rigor os impactes das alterações climáticas sobre determinadas regiões e, nomeadamente, sobre os recursos hídricos de uma bacia hidrográfica. Para aumentar a resolução espacial dos cenários climáticos pode-se recorrer a modelos climáticos regionais, com resolução de 30 a 50 km, forçados ou condicionados pelas condições de fronteira dos modelos globais (Oliveira *et al.*, 2010).

Importa ter presente que a consideração plena dos impactes das alterações climáticas num horizonte de curto prazo, está condicionada à dificuldade de os quantificar. Com efeito, a magnitude das variações identificadas pelos vários modelos climáticos para um horizonte de curto prazo é, para muitas variáveis climáticas, da mesma ordem de grandeza da incerteza resultante do processo de observação e modelação climática, dificultando conclusões robustas sobre os diferentes cenários climáticos. É, no entanto, possível identificar tendências claras para horizontes mais longínquos (e.g. final do século XXI), quando a magnitude da variação climática é francamente superior à incerteza (Oliveira *et al.*, 2010).

Mais recentemente o *Fifth Assessment Report (AR5)* (IPCC, 2013; IPCC, 2014) do *Intergovernmental Panel on Climate Change (IPCC)* veio a confirmar a influência humana no sistema climático e respetivo aquecimento associado ao aumento da concentração de GEE. Desde o *Fourth Assessment Report: Climate Change 2007 (AR4)* que as lacunas de conhecimento têm sido sistematicamente preenchidas e o grau de incerteza reduzido. Os modelos climáticos melhoraram a vários níveis, reproduzindo à escala continental padrões observados de temperatura de superfície e as tendências ao longo de muitas décadas, incluindo o aquecimento mais rápido desde meados do século XX e o arrefecimento após grandes erupções vulcânicas. Contudo à escala regional a confiança é menor para simular a temperatura de superfície.

O AR5 indica ainda que as alterações no ciclo global da água causadas pelo aquecimento ao longo do século XXI não serão uniformes. As diferenças na precipitação entre as regiões húmidas e secas e entre estações húmidas e secas vão aumentar, embora possa haver exceções regionais. Estas alterações vêm a afetar os sistemas hidrológicos tanto ao nível da quantidade como da qualidade dos recursos hídricos. Destes impactos destacam-se os eventos meteorológicos extremos como ondas de calor, secas, inundações, ciclones e incêndios florestais, que em ocorrências recentes revelaram significativa vulnerabilidade e exposição de alguns ecossistemas e muitos sistemas humanos à variabilidade climática atual, inclusivamente em Portugal. Para a Europa o AR5 identifica os principais riscos, questões e prospetivas de adaptação de acordo com o Quadro 6.1.

Quadro 6.1 – Principais riscos, questões e prospetivas de adaptação para a Europa (AR5).

Principais riscos	Questões e prospetivas de adaptação	Drivers climáticos	Horizonte temporal	Risco e potencial para adaptação																			
Aumento de perdas económicas e população afetada por inundações em bacias hidrográficas e zonas costeiras, impulsionado pela crescente urbanização, o aumento do nível do mar, erosão costeira e caudais de ponta de cheia (nível elevado de confiança)	Adaptação pode evitar a maioria dos danos previstos (nível elevado de confiança). <ul style="list-style-type: none"> ○ Experiência significativa em soluções estruturais pesadas de proteção contra inundações e aumento da experiência em restauração de zonas húmidas ○ Custos elevados para aumento da proteção contra inundações ● Os potenciais obstáculos à implementação: demanda por terras na Europa e as preocupações ambientais 	Precipitação extrema Nível do mar		<table border="1"> <thead> <tr> <th></th> <th>Very low</th> <th>Medium</th> <th>Very high</th> </tr> </thead> <tbody> <tr> <td>Present</td> <td colspan="3"></td> </tr> <tr> <td>Near term (2030–2040)</td> <td colspan="3"></td> </tr> <tr> <td rowspan="2">Long term (2080–2100)</td> <td colspan="3"></td> </tr> <tr> <td colspan="3"></td> </tr> </tbody> </table>		Very low	Medium	Very high	Present				Near term (2030–2040)				Long term (2080–2100)						
				Very low	Medium	Very high																	
			Present																				
			Near term (2030–2040)																				
Long term (2080–2100)																							

Principais riscos	Questões e prospetivas de adaptação e paisagísticas	Drivers climáticos	Horizonte temporal	Risco e potencial para adaptação
Aumento de restrições hídricas. Redução significativa da disponibilidade hídrica para captação em massas de água superficiais e águas subterrâneas, combinado com o aumento da procura de água (e.g., para irrigação, energia e indústria, uso doméstico) e com a diminuição da drenagem de água e escoamento, como resultado do aumento da evaporação, especialmente no sul da Europa (nível elevado de confiança)	<ul style="list-style-type: none"> Potencial de adaptação comprovado na adoção de tecnologias mais eficientes no uso da água e de estratégias de poupança de água (e.g., para irrigação, espécies de culturas, cobertura do solo, indústrias, uso doméstico) Implementação de melhores práticas e de instrumentos de governança nos planos de gestão das bacias hidrográficas e gestão integrada da água 	Tendência de aquecimento Temperaturas extremas Tendência de seca		
Aumento das perdas económicas e população afetada por eventos extremos de calor: impactos na saúde e bem-estar, na produtividade do trabalho, na produção agrícola, na qualidade do ar e aumento do risco de incêndios florestais no sul da Europa e na região boreal Russa (nível médio de confiança).	<ul style="list-style-type: none"> Implementação de sistemas de alerta Adaptação de residências e locais de trabalho e de infraestruturas de transportes e energia Redução de emissões para melhorar a qualidade do ar Melhor gestão em incêndios florestais Desenvolvimento de produtos de seguro contra variações na produção devidos ao clima 	Temperaturas extremas		

Nota: Os gráficos de barras representam o nível de risco numa situação de elevada ação em matéria de adaptação (laranja a cheio) e numa situação com níveis de ação em matéria de adaptação idênticos aos atuais (laranja a cheio e preenchimento diagonal) (adaptado de IPCC, 2014).

Vários são os estudos onde são usados os cenários de emissão de GEE como dados de entrada em modelos globais e regionais de circulação de forma a obter cenários climáticos futuros. Os parâmetros meteorológicos de maior interesse e comumente analisados, atendendo às interações e processos físicos, químicos e biológicos do sistema atmosfera-hidrosfera, são a temperatura e precipitação.

Os vários resultados apresentados não são diretamente comparáveis por se referirem por vezes a escalas temporais e espaciais diferentes e, em alguns casos, terem por base pressupostos distintos (cenários de emissões que resultam em diferentes concentrações de GEE na atmosfera). No entanto, e de acordo com os resultados que se apresentam nos pontos seguintes, é possível destacar uma tendência generalizada para o aumento da temperatura e a redução da precipitação em Portugal.

Os padrões de variação da precipitação são mais complexos, realçando-se à escala regional e local tendências de variação por vezes distintas, consoante a região do país e a estação do ano. O estudo dos impactos das alterações climáticas nos recursos hídricos, em especial no que concerne os riscos de cheias, inundações, secas ou mesmo erosão, dependem necessariamente das alterações de uso do solo e da vulnerabilidade do sistema biofísico e carecem de um estudo mais detalhado. É fundamental a integração das previsões climáticas futuras nos modelos de balanço hidrológico, e um estudo orientado para as bacias hidrográficas, sendo que a resolução espacial e temporal constituem aqui considerações de entrada e de simulação essenciais. Este é um trabalho que deveria requerer articulação ao nível ibérico, na medida em que a maioria das bacias hidrográficas portuguesas são partilhadas com Espanha.

Neste sentido será promovido o Projeto *Local Warming Website* (Sítio Internet “Aquecimento Local”) que tem por objeto produzir e publicar uma plataforma de acesso fácil para o público em geral com funções de

disseminação dos resultados obtidos no projeto, nomeadamente: séries históricas, alterações climáticas a nível regional e indicadores climáticos para setores específicos em Portugal. Neste sentido este projeto tem como base o processamento das séries climáticas históricas e projeções apresentadas pelo IPCC AR5. Os indicadores produzidos, nos quais se inclui a precipitação, deverão apresentar uma resolução espacial de 9km ou inferior, e uma resolução temporal dos cálculos trimestral correspondendo às estações do ano. Este projeto será financiado através do Mecanismo Financeiro do Espaço Económico Europeu e do Fundo Português de Carbono, sendo coordenado pelo Instituto Português do Mar e da Atmosfera, IP, em parceria com o Instituto Don Luís.

Foram produzidos por *Oliveira et al.* diversos relatórios no âmbito dos trabalhos de elaboração da Estratégia Nacional de Adaptação aos Impactes das Alterações Climáticas relacionados com os Recursos Hídricos (ENAA-RH). A coleção de relatórios é composta por um documento de enquadramento, designado “Cenários Climáticos para Portugal Continental de acordo com o Projeto ENSEMBLES”, e por 8 relatórios regionais, cada um relativo às diferentes regiões hidrográficas de Portugal Continental. Nestes estudos, foram avaliadas as variações de parâmetros meteorológicos e hidrológicos, para as Regiões Hidrográficas do Continente, tendo sido incluída uma análise a nível ibérico nas bacias que são partilhadas com Espanha.

o Temperatura

Os resultados do Projeto ENSEMBLES para Portugal Continental preveem, em geral, um aumento da temperatura anual média que se vai agravando com o passar do século XXI, podendo atingir 4°C (tendo em consideração a média dos resultados dos vários modelos). Estas tendências não se verificam da mesma forma em todas as estações do ano, sendo o aumento da temperatura mais acentuado no verão.

No **Erro! A origem da referência não foi encontrada.** apresenta-se uma síntese dos resultados obtidos para RH7 e para a parte espanhola da bacia internacional onde são referenciados os intervalos de valores e valores médios obtidos para os períodos 1991-2020, 2021-2050 e 2071-2100 com os vários modelos utilizados relativamente à variação da temperatura anual média do ar e da temperatura média do ar no inverno, primavera, verão e outono.

o Precipitação

O Projeto ENSEMBLES prevê para Portugal Continental, em geral, uma diminuição da precipitação anual média, que se vão agravando com o passar do século XXI, podendo atingir 20% de redução (tendo em consideração a média dos resultados dos vários modelos). Estas tendências não se verificam da mesma forma em todas as estações do ano, sendo a redução da precipitação mais acentuadas no Verão. Alguns modelos preveem um aumento da precipitação no Inverno. A precipitação horária máxima deverá diminuir (tendo em consideração a média dos resultados dos vários modelos).

No quadro 6.2 apresenta-se uma síntese dos resultados obtidos para a RH7 e para a parte espanhola da bacia internacional onde são referenciados os intervalos de valores e valores médios obtidos para os períodos 1991-2020, 2021-2050 e 2071-2100 com os vários modelos utilizados relativamente à variação da precipitação anual média, da precipitação horária máxima e da precipitação média no inverno, primavera, verão e outono.

Quadro 6.2 - Síntese dos resultados de temperatura obtidos para a RH7

Área em estudo	Período	Variação da temperatura anual média do ar (°C)						Variação sazonal da temperatura média do ar (°C)								
					Inverno			Primavera			Verão			Outono		
		Mínima	Média	Máxima	Mínima	Média	Máxima	Mínima	Média	Máxima	Mínima	Média	Máxima	Mínima	Média	Máxima
RH7	1991-2020	0,3	0,7	1,2	-0,1	0,5	2,1	0,2	0,7	1,4	-0,8	1,0	1,5	0,0	0,8	1,4
	2021-2050	0,8	1,8	2,7	0,2	1,5	2,4	0,7	1,6	3,1	1,1	2,1	2,9	0,8	1,9	3,1
	2071-2100	2,4	3,9	5,7	0,9	2,7	4,3	2,0	3,6	5,9	3,0	5,0	7,0	2,2	4,1	6,5
Bacia do rio Guadiana em Espanha	1991-2020	0,3	0,8	1,3	-0,1	0,5	3,1	-0,1	0,8	1,5	-2,8	1,0	1,6	0,1	0,8	1,5
	2021-2050	0,7	1,9	2,9	0,2	1,5	2,5	0,6	1,7	3,3	0,6	2,4	3,6	0,6	2,0	3,3
	2071-2100	2,1	4,1	6,1	1,0	2,9	4,9	1,8	3,8	6,3	2,3	5,6	7,7	2,0	4,3	6,7

Fonte: adaptado de Oliveira et al., 2010

Quadro 6.3- Síntese dos resultados de precipitação obtidos para RH7

Área em estudo	Período	Variação da precipitação anual média (%)			Variação da precipitação horária máxima (%)			Variação sazonal da precipitação média (%)											
								Inverno			Primavera			Verão			Outono		
		Mínima	Média	Máxima	Mínima	Média	Máxima	Mínima	Média	Máxima	Mínima	Média	Máxima	Mínima	Média	Máxima	Mínima	Média	Máxima
RH7	1991-2020	-18,4	-1,8	25,2	-18,2	-2,1	11,6	-18,4	6,0	30,7	-31,5	-12,2	19,5	-61,6	-17,7	79,4	-31,4	1,6	45,4
	2021-2050	-28,9	-7,8	4,4	-26,4	-7,2	9,2	-23,6	8,8	32,4	-44,8	-16,0	51,0	-77,7	-29,1	211,8	-48,2	-19,9	16,8
	2071-2100	-44,7	-20,3	-7,4	-40,3	-21,0	-9,7	-40,6	-0,6	28,8	-73,7	-37,9	-4,2	-88,4	-49,3	170,6	-58,8	-30,0	-3,7
Bacia do rio Guadiana em Espanha	1991-2020	-19,6	-2,4	21,8	-20,1	-2,8	13,5	-26,4	3,4	56,0	-32,7	-10,4	21,9	-67,8	-9,4	81,5	-32,4	1,6	37,1
	2021-2050	-24,5	-7,4	14,5	-24,6	-5,4	17,0	-24,7	8,9	34,2	-40,9	-13,1	63,4	-78,6	-25,9	154,5	-43,2	-16,9	21,4
	2071-2100	-42,4	-19,1	-0,5	-42,2	-18,5	-1,3	-40,3	0,7	41,8	-68,0	-33,8	6,7	-90,5	-43,7	54,3	-56,0	-26,4	13,6

Fonte: adaptado de Oliveira et al., 2010

o Evaporação e humidade relativa do ar

Apresentam-se de seguida os impactos avaliados relativamente à humidade relativa do ar e à evaporação anual média tendo por base o projeto ENSEMBLES aplicado a Portugal Continental. Os modelos sugerem uma diminuição da evaporação anual média, mas os resultados apresentam uma dispersão muito significativa. A diminuição será mais acentuada no Sul, podendo atingir mais de 15% de redução, comparativamente a 1951-1980 (tendo em consideração a média dos resultados dos vários modelos).

No que respeita à humidade relativa do ar, os resultados indicam a sua diminuição, que pode atingir 7% (tendo em consideração a média dos resultados dos vários modelos).

No Quadro 6.4 apresenta-se uma síntese dos resultados obtidos para a RH7 e para a parte espanhola da bacia internacional onde são referenciados os intervalos de valores e valores médios obtidos para os períodos 1991-2020, 2021-2050 e 2071-2100 com os vários modelos utilizados relativamente à variação da evaporação anual média e da humidade relativa do ar.

Quadro 6.4– Síntese dos resultados de evaporação e humidade relativa do ar obtidos para a RH7

Área em estudo	Período	Variação da evaporação anual média (%)			Variação da humidade relativa do ar (%)		
		Mínima	Média	Máxima	Mínima	Média	Máxima
RH7	1991-2020	-16,0	-1,6	17,3	-4,3	-0,8	17,3
	2021-2050	-24,9	-7,0	22,3	-8,0	-3,5	-0,5
	2071-2100	-37,7	-16,5	46,6	-19,7	-7,3	0,0
Bacia do rio Guadiana em Espanha	1991-2020	-24,6	-1,2	12,0	-4,8	-1,0	11,4
	2021-2050	-22,0	-4,0	24,6	-8,8	-3,6	3,1
	2071-2100	-35,5	-14,4	48,5	-20,6	-8,0	3,5

Fonte: adaptado de Oliveira *et al.*, 2010

o Disponibilidade de água

Projeta-se que as alterações climáticas conduzam a grandes variações na disponibilidade de água anual e sazonal, em toda a Europa na segunda metade do século, e que os escoamentos no verão diminuam na maioria da Europa, incluindo nas regiões onde os escoamentos anuais aumentem. Relativamente ao caudal anual dos rios, projeta-se que diminuam no sul e sudeste da Europa e aumentem no norte da Europa, mas as variações absolutas permanecem incertas. (EEA, CCI e WHO, 2008).

As águas subterrâneas também poderão estar sobre pressão devido às alterações climáticas, nomeadamente, devido à diminuição da recarga, ao aumento do nível médio do mar e ao aumento da captação de águas subterrâneas (EEA, CCI e WHO, 2008), em especial no Sul da Europa.

No que respeita ao escoamento anual médio em Portugal Continental e tendo por base os resultados do projeto ENSEMBLES, a maior parte dos modelos prevê a sua diminuição no final do século XXI, podendo atingir uma redução de 30% quando comparado com 1951-1980 (tendo em consideração a média dos resultados dos vários modelos). Há modelos que preveem um aumento do escoamento em áreas pontuais (Oliveira *et al.*, 2010).

No Quadro 6.5 apresenta-se uma síntese dos resultados obtidos para a RH7 e para a parte espanhola da bacia internacional onde são referenciados os intervalos de valores e valores médios obtidos para os períodos 1991-2020, 2021-2050 e 2071-2100 com os vários modelos utilizados relativamente à variação do escoamento anual médio.

Quadro 6.5– Síntese dos resultados de escoamento obtidos para a RH7

Área em estudo	Período	Variação do escoamento anual médio (%)		
		Mínima	Média	Máxima
RH7	1991-2020	-70,6	1,3	94,7
	2021-2050	-100,0	-1,6	99,8
	2071-2100	-82,2	-29,4	44,6
Bacia do rio Guadiana em Espanha	1991-2020	-89,7	-3,2	86,4
	2021-2050	-61,8	-8,2	98,6
	2071-2100	-85,9	-36,1	82,6

Fonte: adaptado de Oliveira et al., 2010

o Inundações

As cheias e inundações são fenómenos naturais que podem provocar perdas de vidas e bens, riscos para a saúde humana, para o ambiente, para o património cultural, para as infraestruturas e naturalmente, perturbações significativas às atividades económicas. As alterações climáticas podem acarretar uma maior frequência e impacto deste tipo de ocorrências. Ao longo dos últimos anos os Departamentos de Administração de Região Hidrográfica da APA (ARH), as Comissões de Coordenação e Desenvolvimento Regional (CCDR) em conjunto com as Autarquias e várias instituições de investigação têm desenvolvido diversos trabalhos visando a delimitação de zonas sujeitas às inundações. Encontram-se identificadas 22 zonas com riscos significativos de inundações onde a ocorrência das inundações conduz a elevadas consequências prejudiciais, e, como tal, carecem da adoção de medidas mitigadoras. Esta identificação foi promovida pela necessidade de cumprir com as obrigações comunitárias decorrentes da Diretiva 2007/60/CE do Parlamento Europeu e do Conselho de 23 outubro de 2007 relativa à avaliação e gestão dos riscos de inundações.

Na RH7 não estão identificadas zonas com riscos significativos de inundações ao abrigo da Diretiva 2007/60/CE.

A harmonização temporal entre a elaboração dos Planos de Gestão de Riscos de Inundação, nos termos da Diretiva 2007/60/CE e o ciclo de planeamento dos PGRH vai permitir assegurar a coerência e articulação entre os objetivos e medidas destes Planos.

o Secas

Também se projeta um aumento da frequência e da intensidade das secas em muitas regiões da Europa, nomeadamente como resultado do aumento da temperatura e da diminuição da precipitação no verão, em especial nas regiões mais a Sul e Sudeste da Europa (EEA, CCI e WHO, 2008).

De acordo com o estudo do Instituto de Meteorologia “Riscos de secas em Portugal Continental” (Pires *et al.*, 2010), registou-se uma maior frequência de situações de seca nas últimas décadas. Nos estudos de Moreira *et al.* (2010), os resultados das análises estatísticas não apoiam a suposição de uma tendência para o agravamento da seca desde o início do século XX. No entanto, comparando o último sub-período de 27 anos com o antecedente de 24, observou-se, em geral, um aumento significativo da ocorrência e severidade das secas. No Relatório de Balanço da Seca 2005 é referido que se verificou nas duas últimas décadas do século XX uma intensificação da frequência e intensidade dos episódios de seca em Portugal Continental (Comissão para a Seca 2005, 2006).

o Qualidade da água e biodiversidade em sistemas aquáticos

A qualidade das águas superficiais pode ser afetada por alterações da temperatura e precipitação (EEA, CCI e WHO, 2008). Um aumento da temperatura atmosférica e da temperatura da água, bem como a variação sazonal da precipitação, vão afetar a taxa dos processos biogeoquímicos e ecológicos que determinam a qualidade da água. Tal pode conduzir às seguintes consequências:

- Redução do teor de oxigénio;
- Eutrofização;
- Mudanças temporais na proliferação de algas e aumento da proliferação de algas nocivas;
- Alterações nos habitats e na distribuição de organismos aquáticos;
- Alterações ao nível qualitativo e quantitativo dos sedimentos.

A qualidade das águas subterrâneas pode ser afetada devido ao possível aumento do transporte de nutrientes, resultante de precipitações intensas, à diminuição da recarga e à ocorrência de intrusão salina propiciada por um futuro aumento do nível do mar.

o Aumento do nível médio da água do mar

As alterações climáticas e os impactes resultantes são um problema relevante que se coloca a médio e a longo prazo à gestão da zona costeira e, em particular, à gestão dos riscos associados. Os principais efeitos das alterações climáticas no risco de erosão nas zonas costeiras são os seguintes:

- Elevação do nível médio das águas do mar, incluindo as marés meteorológicas;
- Alteração dos padrões de tempestuosidade (número de temporais por decénio, intensidade, rumos, direções de ventos, agitação e persistência);
- Modificação de caudais fluviais (líquidos e sólidos).

As zonas costeiras apresentam elevada suscetibilidade a estes efeitos atendendo a que os respetivos sistemas naturais são frágeis e relativamente debilitados por ações antrópicas, fatores que diminuem a capacidade de resiliência dos mesmos. Pode prever-se a possibilidade de ocorrência mais frequente de tempestades mais intensas bem como de um défice sedimentar generalizado acompanhado de uma agitação marítima muito energética o que propiciará uma situação generalizada de erosão (migração de praias para o interior) e maior vulnerabilidade nas planícies costeiras de baixa altitude. As dificuldades de previsão das condições de evolução correspondentes aos cenários exigem medidas de precaução do seguinte tipo:

- Monitorização adequada e acompanhamento de evolução da situação;
- Melhoria dos conhecimentos nomeadamente a partir de simulações de comportamentos com base nos cenários de alterações climáticas;
- Planeamento de medidas de adaptação que possam acompanhar a evolução da situação.

A costa portuguesa Continental estende-se ao longo de cerca de 987 km, concentra cerca de 75% da população nacional e é responsável pela geração de 85% do produto interno bruto. Mais de 30% da linha de costa é considerada área protegida com estatuto legal e integrada na Rede Nacional de Áreas Protegidas, valor que atinge praticamente 50% se forem igualmente consideradas as áreas que integram a Rede Natura 2000.

Aproximadamente 25% da orla costeira Continental é afetada por erosão costeira. Regista-se tendência erosiva ou com erosão confirmada em cerca de 232 km, sendo de referir a existência de um risco potencial de perda de território em 67% da orla costeira. Como causas principais de erosão apontam-se a

artificialização das bacias hidrográficas, a expansão urbana, a construção de infraestruturas como vias de comunicação e outras, a interrupção do transporte de sedimentos ao longo da costa devido a construção de portos, estruturas de defesa costeira como esporões, dragagens e exploração de inertes.

Os processos erosivos poderão ser agravados pelos efeitos das alterações climáticas, designadamente pela subida mais rápida do nível do mar e da ocorrência mais frequente de fortes temporais.

Embora os valores médios de elevação anual sejam da ordem de 1,5 mm e pareçam ser, em primeira análise, desprezáveis, não o são de facto. Pequenas variações persistentes do nível médio do mar induzem, com frequência, grandes modificações nas zonas ribeirinhas (por ex. em zonas estuarinas e lagunares e em zonas costeiras de baixa altitude). Compreende-se melhor a amplitude do problema, quando se tem em atenção o conhecimento (nomeadamente através da análise dos maregramas das estações de Cascais e de Lagos) de que o nível médio do mar em Portugal se encontra, atualmente, quase 20 cm acima da posição que ocupava no início do século XIX.

A Figura 6.1 ilustra a vulnerabilidade da zona costeira portuguesa à subida do nível das águas do mar (Fonte: Ferreira, 2010).



Figura 6.1 - Vulnerabilidade da zona costeira portuguesa à subida do nível das águas do mar

Para o período de 2014-2020 a prioridade estratégica nacional centrar-se-á essencialmente no investimento dirigido à proteção do litoral e das suas populações, especialmente nas áreas identificadas como mais vulneráveis face a fenómenos erosivos, complementando as intervenções realizadas em áreas prioritárias. A identificação das áreas a intervir, assim como as principais medidas a apoiar, estão alinhadas com os instrumentos de política pública nesta matéria, como sejam i) a Estratégia Nacional para a Gestão Integrada da Zona Costeira; ii) os Planos de Ordenamento da Orla Costeira; iii) o Plano de Ação de Proteção e Valorização do Litoral 2012-2015, que prevê um conjunto de intervenções prioritárias, com vista a assegurar a salvaguarda de pessoas e bens face aos riscos inerentes à dinâmica da faixa costeira.

6.1.2. Adaptação às alterações climáticas

A estratégia de combate às alterações climáticas e aos seus impactes, definida nos quadros da política internacional (sob égide das Nações Unidas), europeia e nacional considera duas linhas fundamentais de orientação:

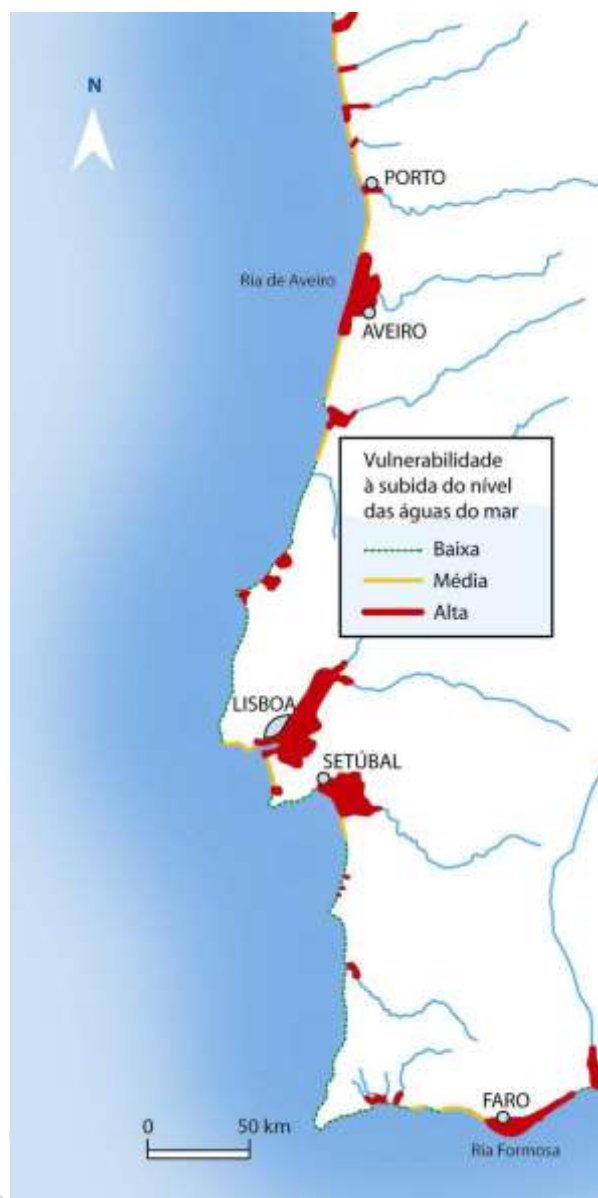
- I. A mitigação das alterações climáticas, recorrendo ao controlo das emissões de GEE e à implementação de medidas de diminuição das mesmas;
- II. A adaptação aos impactes das alterações climáticas, cujas estratégias preveem o recurso a medidas que visam reduzir a vulnerabilidade dos sistemas sociais, económicos e ambientais e procuram aumentar a resiliência destes sistemas relativamente aos impactes que forem inevitáveis.

A adaptação às alterações climáticas surgiu a nível europeu como linha de orientação complementar às estratégias de mitigação, reconhecendo que, pelo efeito da inércia climática, mesmo que as emissões de GEE diminuam no curto ou médio prazo, os efeitos da sua concentração elevada na atmosfera irão fazer-se sentir durante muitos anos. Como resposta, a CE publicou em 2010 a Estratégia Europeia de Adaptação às Alterações Climáticas (COM(2013)216), tendo em vista o fortalecimento dos níveis de atuação e decisão da União Europeia (UE) relativos aos impactos resultantes das alterações climáticas. Neste documento destacam-se os seguintes três grandes objetivos e respetivas ações:

1. Promover a ação dos Estados Membros:
 - a. Estimular os Estados-Membros a adotarem Estratégias de Adaptação abrangentes;
 - b. Disponibilizar fundos do LIFE em apoio à criação de capacidades e intensificar as medidas de adaptação na Europa (2013-2020);
 - c. Introduzir a adaptação no âmbito do Pacto de Autarcas (2013/2014);
2. Tomada de decisões mais informada:
 - a. Colmatar as lacunas de conhecimento;
 - b. Aprofundar a *Climate-ADAPT* como «balcão único» de informações sobre a adaptação na Europa;
3. Ação da UE destinada a preservar contra as alterações climáticas: promover a adaptação em setores vulneráveis fundamentais:
 - a. Viabilizar a preservação da política agrícola comum (PAC), da política de coesão e da política comum das pescas (PCP) contra as alterações climáticas;
 - b. Assegurar infraestruturas mais resilientes;
 - c. Promover regimes de seguros e outros produtos financeiros para decisões de investimento e empreendimento resilientes.

A conceção da Estratégia Europeia resultou de um processo iniciado em 2007 quando foi lançada uma consulta no âmbito do Livro Verde intitulado “Adaptação às alterações climáticas na Europa” que por sua vez deu origem ao Livro Branco “Adaptação às alterações climáticas: para um quadro de ação europeu” (COM(2009)147). Desta forma, o Livro Branco apresenta um quadro de ação europeu para melhorar a capacidade de resistência da Europa às alterações climáticas, reafirmando a necessidade de incorporar os princípios de adaptação nas principais políticas europeias e de intensificar a cooperação a todos os níveis de governação.

Neste seguimento, e como parte integrante das ações incluídas no Livro Branco, foi adotado em dezembro de 2009 o “Documento Guia sobre a Adaptação às Alterações Climáticas na Gestão da Água”, constituído por 26 linhas de orientação, de forma a assegurar que a realização dos PGRH tenha em consideração os impactes das alterações climáticas num conjunto setorial interligado com a gestão dos recursos hídricos. Destaca-se também o documento “*River Basin Management in a Changing Climate*”, que enumera 11 princípios para a gestão da adaptação dos recursos hídricos às alterações climáticas:

- 1) Avaliação das pressões climáticas diretas e indiretas;
- 2) Detecção de sinais de alterações climáticas;

- 3) Monitorização de alterações em locais de referência;
- 4) Definição de objetivos;
- 5) Previsão do abastecimento e da procura de água, ao nível económico;
- 6) Verificação da eficácia das medidas;
- 7) Favorecimento de medidas de adaptação robustas;
- 8) Maximização dos benefícios intersetoriais e minimização dos efeitos negativos setoriais;
- 9) Aplicação do artigo 4.º da DQA;
- 10) Gestão do risco de inundações;
- 11) Gestão das secas e escassez de água.

Relativamente às medidas de adaptação às alterações climáticas, o Grupo de Trabalho da Estratégia Comum de Implementação da DQA recomendou que no primeiro ciclo de planeamento a ação se centrasse na validação climática (“*climate-proofing*”) do processo de planeamento ou seja, na verificação das medidas propostas independentemente de alterações do clima, relevando para os próximos ciclos de planeamento a integração plena das alterações climáticas na avaliação da evolução do estado das massas de água e dos riscos de cheias e secas e na definição dos programas de medidas de proteção e valorização dos recursos hídricos.

A Estratégia Nacional para a Energia com o horizonte de 2020 (ENE 2020 – Resolução do Conselho de Ministros n.º 29/2010, de 15 de abril) é composta por 10 medidas que visam relançar a economia e promover o emprego, apostar na investigação e no desenvolvimento tecnológico no que se refere às energias renováveis e ainda aumentar a eficiência energética. Desta forma a ENE 2020 contribui para a redução de emissões de CO₂.

No que se refere à estratégia a implementar no campo da energia hídrica, em 2007 foi lançado o PNBEPH, que irá permitir a Portugal aproveitar melhor o seu potencial hídrico (cerca de 54% estava ainda por explorar em 2007) e viabilizar o crescimento da energia eólica. Vai contribuir para atingir as metas energéticas estabelecidas, no âmbito do cumprimento das disposições das Diretivas 2001/77/CE e 2009/28/CE, ou seja, incrementar a percentagem de energia elétrica produzida por fontes renováveis, reduzir a forte dependência externa, essencialmente de combustíveis fósseis, e aumentar a eficiência energética e a redução das emissões de CO₂. A Resolução do Conselho de Ministros n.º 20/2013, de 10 de abril, aprova a revisão do Plano Nacional de Ação para a Eficiência Energética (PNAEE) e do Plano Nacional de Ação para as Energias Renováveis para o período 2013-2020 (Estratégia para as Energias Renováveis - PNAER 2020), revendo o PNAER 2010. Esta revisão teve em consideração a conjuntura económico-financeira que obrigou à racionalização dos recursos e à necessidade de priorizar, concretizar e dar clareza às grandes linhas de atuação nas áreas da eficiência energética e das energias renováveis. A evolução conjugada da redução do consumo de energia (primária e final), do acentuar de uma oferta excessiva de energia e das restrições de financiamento determinou, assim, a necessidade de visitar os planos nacionais de ação para a eficiência energética e energias renováveis.

Em 2009 a Comissão para as Alterações Climáticas (CAC) concluiu a elaboração da ENAAC, aprovada pela Resolução de Conselho de Ministros n.º 24/2010, de 1 de abril. A ENAAC encontra-se estruturada em torno de quatro objetivos principais:

- I. Informação e conhecimento (necessidade de consolidar e desenvolver uma base científica e técnica sólida);
- II. Redução da vulnerabilidade e aumento da capacidade de resposta (identificação, definição de prioridades e aplicação das principais medidas de adaptação);

- III. Participação, sensibilização e divulgação (imperativo de levar a todos os agentes sociais o conhecimento sobre alterações climáticas, transmitir a necessidade de ação e suscitar a participação desses agentes na definição e aplicação da estratégia);
- IV. Cooperação internacional (incluindo o acompanhamento das negociações levadas a cabo nos diversos fora internacionais).

A ENAAC seguiu uma abordagem por setores, identificando assim medidas de adaptação setoriais de forma mais consistente. São nove os setores estratégicos identificados na ENAAC:

- i) Ordenamento do território e cidades;
- ii) Recursos hídricos;
- iii) Segurança de pessoas e bens;
- iv) Saúde humana;
- v) Energia e indústria;
- vi) Turismo;
- vii) Agricultura e pescas;
- viii) Zonas costeiras;
- ix) Biodiversidade.

Os recursos hídricos são assim identificados como um setor estratégico, sendo a Autoridade Nacional da Água a entidade responsável por este grupo de trabalho setorial. Como resposta à ENAAC, foi desenvolvida uma proposta de ENAAC-RH. A ENAAC-RH, cujo objetivo último é a redução da vulnerabilidade dos setores, atividades e sistemas dependentes ou afetados pela água aos impactos decorrentes do aumento da concentração dos GEE, inclui ações em torno de 3 grandes eixos:

- I. Redução da exposição dos sistemas e atividades aos fenómenos climáticos (ações que procuram reduzir as pressões sobre o meio hídrico, nomeadamente a procura de água e as descargas de contaminantes, de modo a reduzir o stress de origem não climática; ações que visam reduzir o risco de situações adversas, nomeadamente de cheias e de seca);
- II. Aumento da robustez e da resiliência dos sistemas expostos aos fenómenos climáticos (ações que visam melhorar a capacidade instalada em lidar com os novos padrões de variabilidade climática, recorrendo por exemplo à expansão dos sistemas de monitorização, previsão e alerta);
- III. Aprofundamento do conhecimento no domínio da avaliação dos impactos das alterações climáticas e também da viabilidade de possíveis ações de adaptação (resulta do reconhecimento que a informação disponível é ainda escassa para delinear um programa de adaptação, voluntarista e intervencionista, com ações muito concretas especificamente dirigidas à adaptação).

Tendo em consideração que se procura descrever um conjunto abrangente, consistente e operacional de recomendações práticas, foi considerado útil contemplar um conjunto de quatro objetivos estratégicos e 13 objetivos específicos, que se encontram elencados no Anexo 1. A origem da referência não foi encontrada. Estes objetivos são transversais a todos os setores considerados na proposta de ENAAC-RH, sendo os setores os seguintes:

- a) Planeamento e gestão de recursos hídricos;
- b) Serviços da água;
- c) Agricultura e silvicultura;
- d) Produção de energia;

- e) Ecossistemas aquáticos e biodiversidade;
- f) Zonas costeiras;
- g) Turismo.

Quadro 6.6 – Objetivos estratégicos e específicos da proposta de ENAAC – Recursos Hídricos

Objetivos estratégicos	Objetivos específicos
Redução das pressões sobre o meio hídrico	Gestão da procura de água (redução da dependência da disponibilidade de água)
	Proteção das massas de água e dos ecossistemas dependentes
Reforço da segurança da disponibilidade de água	Aperfeiçoamento dos processos de planeamento e gestão dos recursos hídricos
	Reforço das infraestruturas de captação, regularização e adução
Gestão do risco	Avaliação do risco de diferentes naturezas
	Promoção de programas de medidas de proteção
	Implementação de sistemas de monitorização, deteção e alerta precoce
	Sensibilização pública
Aprofundamento do conhecimento	Reforço dos sistemas de monitorização e análise
	Avaliação dos riscos resultantes dos impactes das alterações climáticas
	Análise da viabilidade de possíveis medidas de adaptação
	Revisão das metodologias de análise e de dimensionamento de sistemas e infraestruturas
	Sensibilização pública e capacitação técnica

A proposta de ENAAC-RH inclui ações a desenvolver por instituições, públicas ou privadas, à escala nacional, regional ou local.

A Avaliação Nacional de Risco (2014) é um documento de referência neste domínio, tendo em consideração, para os riscos aplicáveis, o impacte das alterações climáticas e os cenários daí decorrentes, com indicação das tendências para agravamento ou atenuação. Esta Avaliação foi produzida com base nos trabalhos anteriormente desenvolvidos para dois instrumentos fundamentais: o Plano Nacional de Emergência de Proteção Civil (PNEPC) e a ENAAC.

6.2. Cheias e zonas inundáveis

6.2.1. Cheias e inundações

As cheias são fenómenos naturais extremos e temporários, provocados por precipitações moderadas e permanentes ou por precipitações repentinas e de elevada intensidade. O escoamento dos caudais originados por este excesso de precipitação provoca aumento da velocidade das águas e a subida do nível originando o extravase do leito normal e a inundação das margens e terrenos vizinhos. Os prejuízos resultantes das cheias são em regra elevados, podendo provocar a perda de vidas humanas e bens.

Importa ainda salientar que as cheias provocam inundações, mas nem todas as inundações são devidas às cheias. As inundações são fenómenos hidrológicos extremos, de frequência variável, naturais ou induzidos pela ação humana, que consistem na submersão de uma área usualmente emersa (Ramos, 2011). As inundações podem ser devidas a várias causas e, consoante estas, podem ser divididas em vários tipos: (i) inundações fluviais ou cheias, (ii) inundações de depressões topográficas, (iii) inundações costeiras e (iv) inundações urbanas (Ramos, 2009).

As zonas mais vulneráveis são a jusante nas zonas ribeirinhas de Mértola e de Alcoutim (ambas a jusante do Chança, afluente da margem esquerda), Castro Marim e Vila Real de Santo António. De acordo com o

levantamento efectuado no PGRH do 1.º ciclo (PGRH, APA, 2012g) resume-se no Quadro 6.7 as zonas em que, reconhecidamente, se verificaram cheias históricas com danos patrimoniais e humanos significativos.

Quadro 6.7 - Zonas afetadas na RH1 por cheias históricas (PGRH, APA, 2012a)

Bacia do rio Guadiana
Mértola, Alcoutim, Castro Marim e a cidade de Vila Real de Santo António
Arronches, Elvas, São Romão, Vila Viçosa, Reguengos de Monsaraz, Granja, Póvoa de São Miguel, Castro Verde, Mértola e Odeleite
Vendinha, Beja, Azinhal, Beliche e Castro Marim
Retiro, Aldeia de Motrinos, São Pedro do Corval, Telheiro, Alvito, Mourão, Amieira, Cuba, Marmelar, Moura, Pisões, Barrancos, Baleizão, Brinches, Sobral da Adiça, Quintos, Salvada, Serpa, Cabeça Gorda, Albernoa, Pomarão, Rosário, Almodôvar, Alcoutim e Laranjeiras
Albernoa, Baleizão, Nossa Senhora das Neves, Quintos, Salvada, Santa Vitória, Cabeça Gorda, Entradas, Minas de Água Santa Horta de São João, Porto Calçadinha, Além-Rio, Pomarão, Safara, Sobral da Adiça, Santo Aleixo da Restauração, Monte do Pocinho, Pedrogão e Selmes
Concelho de Beja - Quintos

6.2.2. Zonas inundáveis

6.2.2.1. Identificação das zonas com riscos significativos de inundações

Em 1996, no seguimento das cheias severas que fustigaram Portugal, o Ministério do Ambiente lançou estudos de base para a instalação de um Sistema Nacional de Vigilância e Alerta de Cheias, que reduzisse a vulnerabilidade das populações, infraestruturas e ambiente face a estes fenómenos extremos. Esses estudos de índole hidrológica e hidráulica identificaram as áreas afetadas e os meios técnicos mais fiáveis (sensores, telecomunicações e sistemas informáticos) para operacionalização de um sistema de vigilância e alerta de cheias (SVAC), que é o sistema de informação utilizado na Comissão de Gestão de Albufeiras (órgão permanente de intervenção e de acompanhamento da gestão das albufeiras em caso de cheias, criado pelo Decreto-Lei n.º 21/98, de 3 de fevereiro), e que congrega toda a informação necessária, nomeadamente a meteorológica, a hidrométrica e a relativa à situação e exploração das albufeiras (artigo 11º do mesmo Decreto-Lei). Este Sistema foi posteriormente atualizado, tendo sido incorporadas novas funcionalidades e objetivos, transformando-se no Sistema de Vigilância e Alerta de Recursos Hídricos de Portugal (SVARH).

A Diretiva 2007/60/CE, de 23 de outubro, veio corroborar grande parte dos trabalhos feitos pela administração portuguesa no domínio da gestão do risco de cheias na última década, com efeitos significativos na diminuição da vulnerabilidade.

Com base na experiência passada e em novos desenvolvimentos entretanto ocorridos foram identificadas a nível nacional vinte e duas zonas com riscos significativos de inundações sendo três localizadas em bacias hidrográficas internacionais e dezanove em rios nacionais, estando a maioria coberta pelo SVARH.

Na RH7 não estão identificadas zonas com riscos significativos de inundações ao abrigo da Diretiva 2007/60/CE.

6.2.2.2. Critérios utilizados para a seleção das zonas com riscos significativos de inundações

A seleção das zonas com riscos significativos de inundações foi efetuada tendo em consideração os estudos de base da década anterior à Diretiva 2007/60/CE bem como a compilação da informação sobre a

ocorrência de inundações e suas consequências, recolhida por diferentes organismos. Numa 1ª fase, iniciada em 2008, foram contactadas 73 entidades e obtidas 32 respostas (43%). Numa 2ª fase, iniciada em 2010, continuou a recolher-se informação e desenvolveu-se uma base de dados específica. Foram recolhidas cerca de 2000 ocorrências abrangendo os séculos XIX, XX e XXI.

As 22 zonas com riscos significativos de inundações selecionadas apresentam em simultâneo as seguintes características:

- Pelo menos uma pessoa desaparecida ou morta;
- No mínimo quinze pessoas afetadas (evacuados ou desalojados).

As zonas com riscos significativos de inundações selecionadas em Portugal Continental foram analisadas tendo como base a descrição histórica de 651 ocorrências registadas. As zonas selecionadas são todas atingidas por cheias fluviais e a sua ocorrência condiciona grandemente a atividade normal das populações, pelo que se encontram abrangidas pelo SVARH.

6.2.2.3. Elaboração de cartografia sobre inundações

A metodologia utilizada para a elaboração dos mapas sobre inundações baseou-se nos dados hidrometeorológicos históricos armazenados no SNIRH, na atual ocupação do território e nos registos históricos dos prejuízos e foi desenvolvida para ser aplicável a outras zonas objeto de avaliação no 2º ciclo da Diretiva 2007/60/CE, de 23 de outubro.

As zonas com riscos significativos de inundações têm características muito diversificadas havendo zonas fluviais sem qualquer regularização, outras com albufeiras a montante e outras estuarinas.

Os mapas das zonas inundáveis estão associados aos períodos de retorno de 100 e 1000 anos, sendo possível identificar a extensão da zona alagada bem como as alturas de água atingidas.

Os mapas de risco de inundação correspondem às mesmas zonas caracterizadas pelos mapas das zonas inundáveis, onde se aplicou a tabela de risco indicada na Figura 6.2. A cartografia de risco terá 5 níveis de consequências, desde o 1 que representa o mínimo ao 5 que representa o máximo.

Risco em relação às Inundações (RI)		
$RI = dx(v+0,5)$	Grau da ameaça da inundação	Descrição do Risco (considerando apenas a população)
<0,75	1- Inexistente - (I)	-
0,75-1,25	2- Baixo (L)	Cautela
1,25-2,5	3- Médio (M)	Perigo para alguns
2,5 - 7	4- Alto (H)	Perigo para a maior parte das pessoas
>7	5- Muito Alto (VH)	Perigo para toda a população

d- Profundidade (m)
v- Velocidade (m/s)

		Intensidade da Cheia				
		1	2	3	4	5
Consequências	1	I	I	L	L	M
	2	I	L	M	M	H
	3	L	M	M	H	H
	4	L	M	H	H	VH
	5	M	H	H	VH	VH

6.3. Secas

A seca é um fenómeno natural de lenta progressão, que se pode estender no tempo e no espaço, aumentando a variabilidade no comportamento e nos seus efeitos. A sua progressão lenta implica que só seja identificável após estar já instalada, com todas as consequências e adversidades para as populações, o ambiente e a atividade económica que tal implica. No âmbito dos trabalhos da Comissão de Prevenção, Monitorização e Acompanhamento dos Efeitos da Seca e das Alterações Climáticas, criada através Resolução do Conselho de Ministros n.º 37/2012, de 27 março, foi criado um subgrupo de trabalho, que envolve diversas entidades, que está a definir um “Plano de Prevenção, Monitorização e Contingência para Situações de Seca”.

De acordo com os princípios estratégicos apresentados no referido Plano importa salientar que nem sempre a ausência prolongada de precipitação não determina obrigatoriamente a ocorrência de um fenómeno de seca. Se humidade no solo for suficiente para não esgotar a capacidade de suporte dos sistemas agrícolas, ou se existirem medidas estruturais com capacidade de armazenamento superficial ou subterrâneo suficiente para colmatar as necessidades de água indispensáveis às atividades socioeconómicas, não se considera estar perante uma seca. Para promover a gestão das situações de seca de forma mais eficaz, com a adoção de medidas apropriadas a cada fase de agravamento, há a necessidade de definir e avaliar indicadores que permitam fixar as condições para declarar níveis de alerta com base em critérios técnico-científicos e harmonizados a nível nacional. Foi também distinguido, no referido Plano, as definições de seca agrometeorológica de seca hidrológica, que aqui importa transcrever:

“Seca Agrometeorológica - com efeitos na diminuição ou até mesmo na perda de capacidade produtiva dos solos, bem como deterioração das pastagens e difícil acesso a água para abeberamento do gado extensivo, que poderão levar a graves perdas de produção e morte de animais conduzindo a situações económicas dos produtores bastante precárias, e

Seca Hidrológica - onde existem consequências nas reservas hídricas do país, localmente ou em todo o território, podendo afetar ou colocar em perigo a operacionalidade dos sistemas de abastecimento público, justificando assim a adoção de um conjunto de procedimentos específicos destinados a minimizar os impactos em cada setor”.

A Agência Portuguesa do Ambiente desenvolveu e implementou no continente o Programa de Vigilância e Alerta de Secas (PVAS) que se baseia num conjunto de análises efetuadas para as variáveis hidrometeorológicas precipitação e armazenamento de água no solo, nos aquíferos e nas albufeiras, que, em conjunto, permitem identificar as situações de escassez de água no território continental com caráter de longa duração, permitindo, ainda, através da sua monitorização continuada, acompanhar a evolução da situação. Para a seca hidrológica os níveis de alerta foram definidos, por áreas geográficas das bacias hidrográficas, tendo como base as séries temporais históricas das 59 estações hidrométricas, que refletem os usos dos diferentes aproveitamentos (1990/1991 a 2010/2011). No que concerne à análise das reservas hídricas subterrâneas, selecionaram-se 34 piezómetros, para acompanhamento da evolução do nível piezométrico ao longo do tempo. No início de cada ano hidrológico é efetuada uma avaliação hidrológica, que fornecerá indicação sobre a existência de alguma situação de Pré-Alerta (verificação de uma ocorrência anómala). Aos níveis de alerta correspondem as seguintes descrições:

- *Nível 1 – “Pré-Alerta”; Precipitação abaixo do normal provocando ligeiro desvio face à média do nível das reservas hídricas;*
- *Nível 2 – “Alerta”: Agravamento dos sinais prenunciadores de seca afetando os normais níveis das reservas hídricas;*
- *Nível 3 – “Emergência”; Persistência e Agravamento da situação de Seca.*

Os limiares dos níveis de alerta adotados pelo referido SubGrupo de Trabalho poderão ser atualizados consoante haja nova informação relevante, que conduza a alterações significativas, permitindo uma melhor

aplicação das medidas de intervenção. Os limiares adotados não invalidam a análise e avaliação de situações de stresse hídrico a uma maior escala, permitindo a identificação da situação em áreas geográficas menos extensas.

Da avaliação que foi realizada para a RH7 as áreas com maior risco de seca meteorológica são as sub-bacias hidrográficas do Alcarrache, Murtega e Chança (PGRH, APA, 2012g).

A Lei da Água prevê medidas de intervenção em situação de seca as quais devem contemplar, designadamente, a alteração e eventual limitação de procedimentos e usos, a redução de pressões no sistema e a utilização de sistemas tarifários adequados. A monitorização dos recursos hídricos permite conhecer em tempo real, o nível das reservas e, antecipar a implementação de medidas necessárias, que conduzam a uma gestão sustentável da água disponível em cada nível de alerta.

6.4. Erosão hídrica

A erosão hídrica, transporte sólido e sedimentação são processos naturais, complexos e interdependentes. Tais processos são cada vez mais afetados por impactos antropogénicos, conduzindo frequentemente à necessidade de efetuar intervenções de manutenção nos sistemas hidráulicos fluviais (Ponce Álvares, et al, 1998).

A Figura 6.3 apresenta a estimativa, com base nos dados sistematizados no PGRH 1.º ciclo (APA, 2012g), de sedimentos produzidos na bacia do Guadiana (ano médio).



Figura 6.3 - Produção de sedimentos na RH7 (PGRH, APA, 2012g)

As práticas agrícolas intensivas (arroz, agricultura de sequeiro e de regadio) e um coberto vegetal arbóreo dominado por montado com graus de densidade variáveis, contribuem de forma significativa para incrementar a erosão.

A Lei da Água e o Decreto-lei nº 226-A/2007, de 31 de maio, determinam que a extração de inertes em águas públicas está sujeita a licenciamento e apenas é permitida quando se encontra prevista em plano específico de gestão de águas, ou enquanto medida de conservação e reabilitação da zona costeira e estuários, ou como medida necessária à criação ou manutenção de condições de segurança e de operacionalidade dos portos. Esta determinação legal permitiu de fato controlar, de forma mais efetiva, esta atividade, bem como o destino dos inertes nas situações em que se torna necessário o

desassoreamento, colocando-os em regra no meio ambiente, desde que os inertes sejam compatíveis com os locais onde se pretende efetuar a recarga.

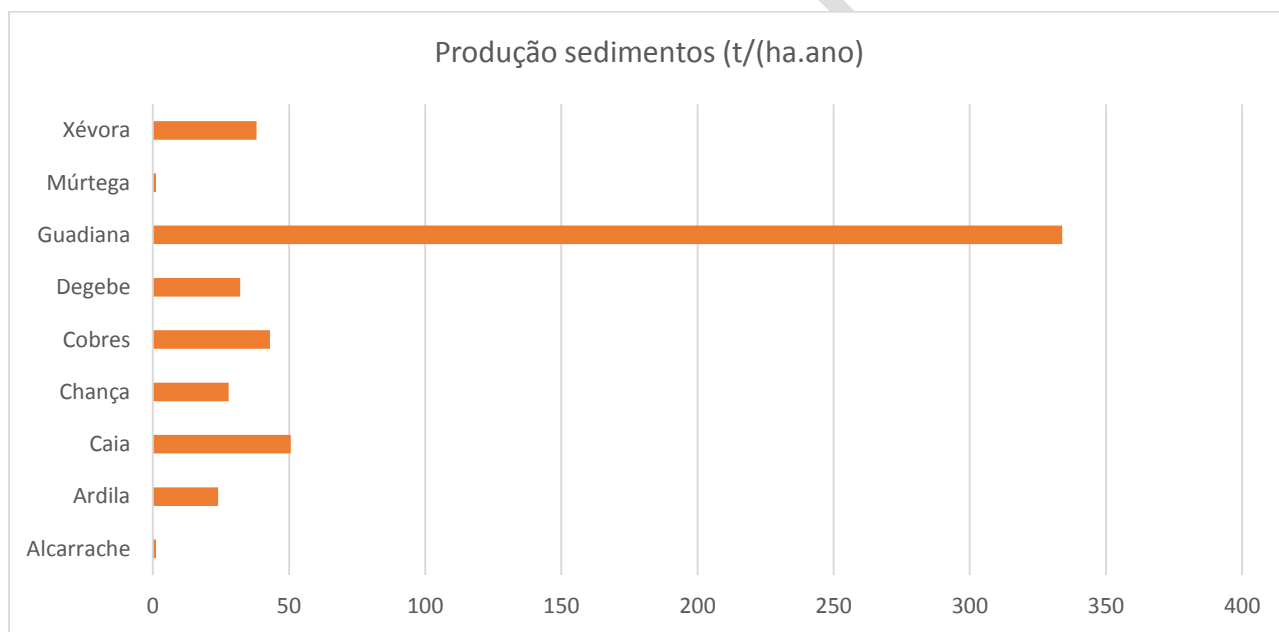
6.5. Erosão costeira e capacidade de recarga do litoral

O Litoral representa uma parcela muito importante do nosso território que importa preservar e defender.

Os efeitos das intempéries do inverno de 2013/2014 evidenciaram as fragilidades do litoral de Portugal Continental, que pelas diferentes atividades antropogénicas, nomeadamente a construção massiva nestes espaços cujo ordenamento deveria estar adaptado à dinâmica do mar, a redução de sedimentos que chegam através dos rios, devido à construção de barragens e à extração de inertes, às práticas agrícolas que visam a conservação do solo e à construção de obras portuárias, têm contribuído para a degradação do sistema costeiro.

Sendo esta matéria tão complexa como impactante na vida das populações foi criado pelo Despacho n.º 6574/2014, de 20 de maio um grupo de trabalho do litoral (GTL) com o objetivo de “desenvolver uma reflexão aprofundada sobre as zonas costeiras, que conduza à definição de um conjunto de medidas que permitam, no médio prazo, alterar a exposição ao risco, incluindo nessa reflexão o desenvolvimento sustentável em cenários de alterações climáticas”. Este grupo reuniu os maiores especialistas nacionais nesta matéria, com o propósito de definir uma estratégia coerente, que evite intervenções contraditórias e de curta duração que apenas minimizam mas que não resolvem o problema de fundo.

Uma das conclusões do relatório produzido - Gestão da Zona Costeira – O Desafio da Mudança” - e que importa incluir no PGRH é que *“a construção de barragens é um dos fatores a que tem sido atribuída mais importância na redução do fornecimento sedimentar para a costa, estimando-se que atualmente as barragens sejam responsáveis pela retenção de mais de 80% dos volumes de areias que eram transportadas pelos rios antes da respetiva construção (Valle, 2014). Esta redução associa-se não só ao efeito de retenção sedimentar na albufeira (Abecasis, 1997) mas também à regularização das velocidades, resultante da atenuação das cheias (Santos-Ferreira e Santos, 2014) (GTL, 2014).*

As barragens localizadas no rio Guadiana e afluentes, incluindo na bacia internacional, bem como a extração de areias conduzem a menor afluência de sedimentos à foz.

O troço costeiro incluído na RH7 compreende uma faixa contínua de praias de areia que vai desde o limite oriental da Ria Formosa até ao estuário do Guadiana. Estas praias de areia são acompanhadas por um sistema dunar frontal, que atinge a sua maior expressão entre o limite oriental de Vila Real de Santo António e a embocadura do Guadiana. Contrariamente ao que se verifica em grande parte da costa Algarvia, que se encontra num processo contínuo de erosão, o troço costeiro de Monte Gordo encontra-se em acreção (PGRH, 2012)

No relatório produzido pelo Grupo de Trabalho do Litoral, “ Gestão da Zona Costeira – O Desafio da Mudança” (GTL, 2014), a costa de Portugal continental foi dividida em células sedimentares. O domínio de cada uma das células corresponde à faixa onde as ondas são o principal mecanismo de transporte sedimentar; em contexto de praia, este domínio materializa-se pela faixa compreendida entre a profundidade de fecho e o limite terrestre da praia. Para cada uma destas células foi efetuada uma caracterização geomorfológica e definido o balanço sedimentar para as situações de referência e atual. A situação atual é considerada representativa das últimas duas décadas, e a situação de referência caracteriza a situação anterior à existência de uma perturbação antrópica, significativa e negativa, no balanço sedimentar (que se associa à construção de barragens, obras de engenharia na costa, em particular molhes para fixar a entrada das barras dos portos, extração de areias nos rios e na zona costeira), como a que existiria no séc. XIX na generalidade da costa.

A RH7 está associada à célula sedimentar 8 que se estende entre o entre os Olhos de Água até à foz do Guadiana (sotavento Algarvio).

A Figura 6.4 e a Figura 6.5, retiradas do referido relatório, ilustram a situação de referência e atual em termos de alimentação sedimentar nas células referidas.



Figura 6.4 - Célula 8: balanço sedimentar na situação de referência (GTL, 2014).

No referido estudo a é referido que “A célula costeira do sotavento Algarvio, entre os Olhos de Água até à foz do Guadiana, corresponde a um litoral de acumulação, dominado pelo sistema de ilhas-barreira da ria Formosa e pela planície costeira da Manta Rota - Vila Real de Santo António. No troço ponte, entre os Olhos de Água e o Garrão, a costa compreende uma praia arenosa limitada por arribas talhadas em formações detríticas cenozoicas. O sistema de ilhas-barreira, que separa do mar o extenso sistema lagunar da ria Formosa, engloba duas penínsulas (Ancão e Cacela) e cinco ilhas-barreira (Barreta, Culatra, Armona, Tavira e Cabanas). a contribuição sedimentar do rio Guadiana foi estimada em $7.3 \times 10^6 \text{m}^3 \text{ano}^{-1}$ (Magalhães, 1999), estando a sua influência claramente representada na configuração da linha de costa, quer através de protuberância em forma de triângulo na sua foz, quer pela alteração na orientação da linha de costa em Espanha.” (GTL, 2014)

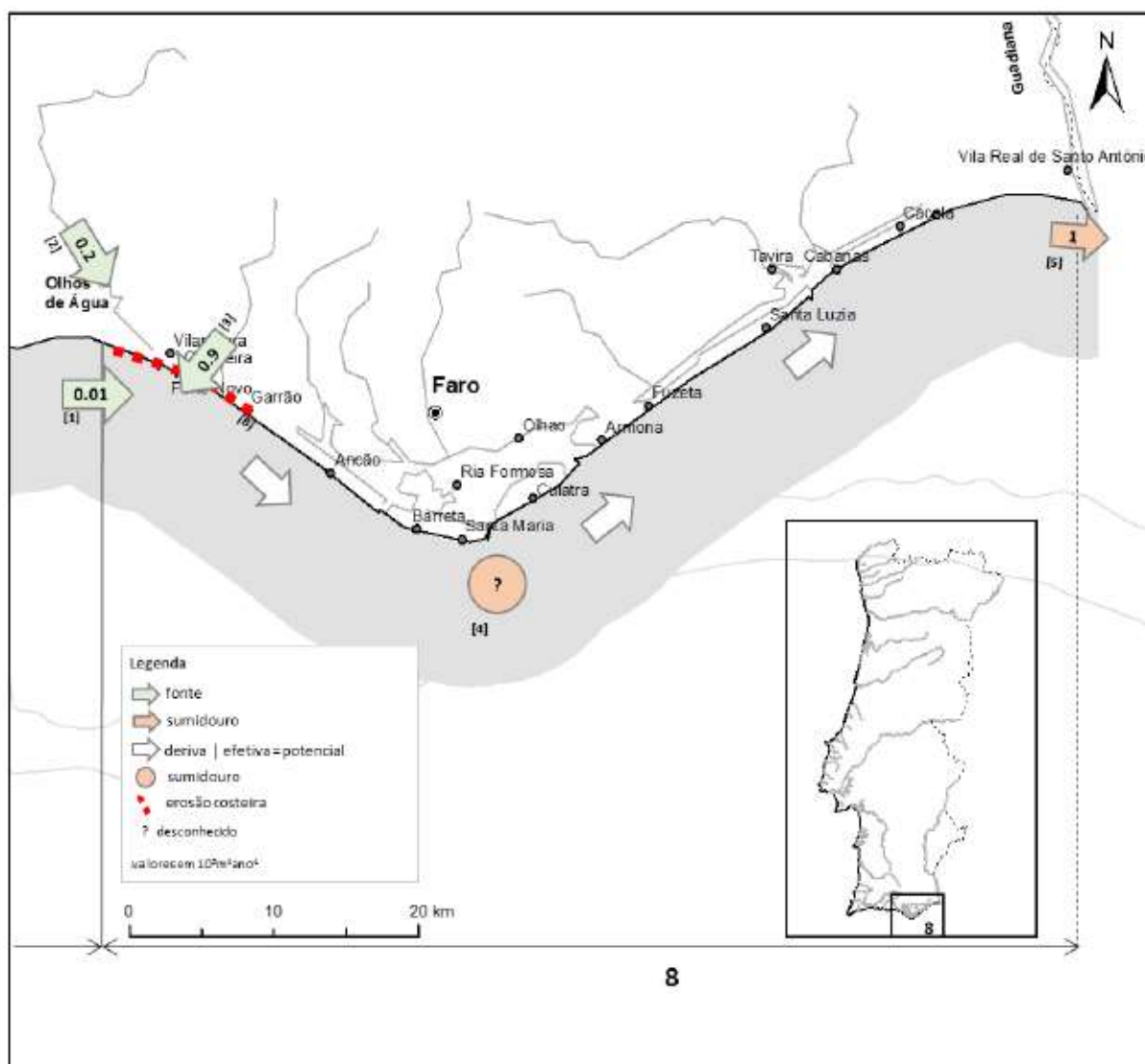

Figura 6.5 - Célula 8: balanço sedimentar na situação atual (GTL, 2014).

A construção de estruturas portuárias, esporões e enrocamentos têm contribuído para alterar a dinâmica sedimentar nesta célula (GTL, 2014).

A elevação do nível médio das águas do mar devido aos efeitos das alterações climáticas poderá, a médio e longo prazos, até 2050 e 2100, respetivamente, agravar o galgamento, inundações e erosão costeira. Embora com incertezas aponta-se para que haja uma subida entre 0,5m e 1m. É também possível que se verifique alteração do padrão de tempestades que assolam o litoral com o aumento da sua frequência e intensidade. Estas variações poderão implicar consequências muito significativas e gravosas no litoral de Portugal. As medidas de adaptação das zonas costeiras às alterações climáticas foram definidas no âmbito da Estratégia Nacional de Adaptação às Alterações Climáticas (ENAAC), em estreita articulação com a gestão dos recursos hídricos.

Em termos de instrumentos favoráveis à proteção costeira, importa salientar os recentes trabalhos de demarcação do domínio hídrico e os que resultaram da implementação dos Planos de Ordenamento da Orla Costeira (POOC). Os POOC identificam um conjunto de ações visando introduzir diretrizes ao nível do ordenamento, requalificação e proteção do respetivo troço costeiro. Têm associado um programa de execução e de financiamento, denominado “Plano de Ação de Proteção e Valorização do Litoral 2012-2015”

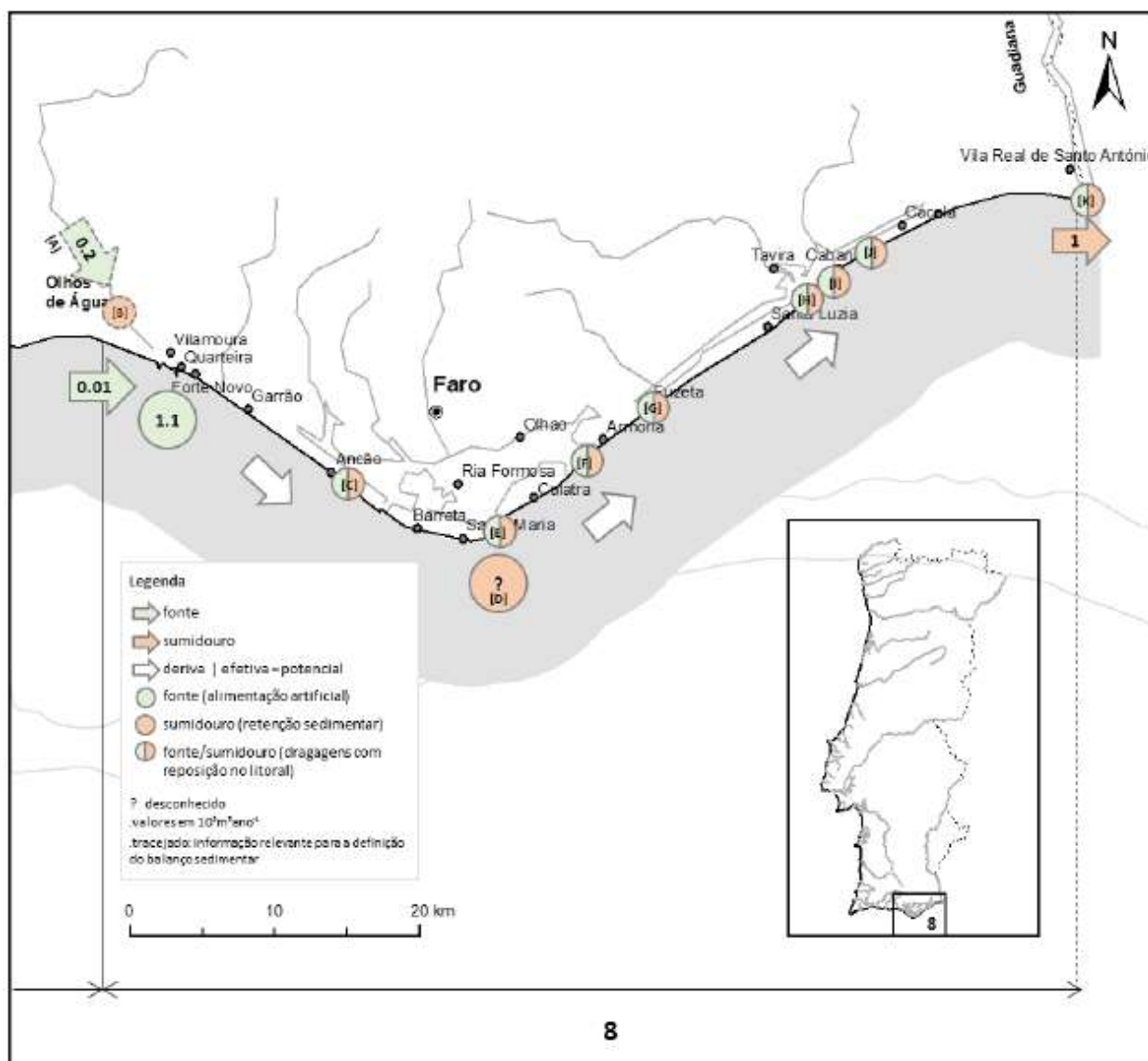
(PAPVL), que substituiu o “Plano de Ação para o Litoral 2007-2013”, onde são classificadas e priorizadas, com base em critérios de ordem técnica, as intervenções identificadas nos POOC. A revisão do Plano contemplou a inclusão de uma série de intervenções não previstas anteriormente, mas consideradas hoje de carácter urgente, dada a evolução entretanto ocorrida em determinados troços costeiros e consequente geração de situações de conflito de uso, bem como a racionalização e otimização do processo de seleção das prioridades de intervenção, tendo por base as ações destinadas à salvaguarda da segurança de pessoas e bens localizados nas zonas de risco. Estas ações têm sido implementadas pela APA, pelas sociedades Polis e pelas Câmaras Municipais.

O investimento efetuado em obras de defesa costeira em zonas baixas entre 1995-2014 foi da ordem dos 167 milhões de euros, correspondendo a 85% do total de investimento em defesa costeira. Destes 167 milhões de euros, 40% respeitam à primeira década e 60% à segunda década (GTL, 2014). A este valor é preciso adicionar os investimentos efetuados ao nível da recuperação paisagística e ambiental.

O POOC de Vilamoura-Vila Real de Santo António inclui as zonas costeiras da RH7. Na RCM n.º 103/2005, de 27 de junho, é referido que este troço se caracteriza por uma *“diversidade paisagística e ambiental, alternando zonas de mar e sapal com extensos areais, zonas densamente humanizadas com troços de paisagem que mantém praticamente inalteradas as suas características naturais.”* Define faixas de proteção em litoral de arriba, faixas de proteção exterior na alta praia e faixas de proteção em litoral baixo e arenoso. O ordenamento, conservação e valorização ambiental de arribas e dunas são prioritários. São indicadas as atividades interditas e as permitidas, embora sujeitas a restrições.

No âmbito da revisão dos POOC de primeira geração, a abordagem efetuada contempla já os eventuais efeitos das alterações climáticas na faixa costeira, incorporando medidas específicas de adaptação. Neste contexto, os novos Programas da Orla Costeira (POC) irão incorporar explicitamente cenários de forçamento climático e respetivas medidas de adaptação para horizontes temporais definidos (50 e 100 anos), sendo exemplo as faixas de salvaguarda à erosão costeira, as quais já incorporam a eventual intensificação dos processos erosivos decorrente da subida do nível médio do mar.

Atendendo a que os cenários de alteração climática efetuados em Portugal Continental (SIAM I e II) preveem uma modificação da frequência e intensidade de inundações costeiras, os novos Programas procurarão efetuar uma primeira aproximação à classificação das zonas com maior suscetibilidade e vulnerabilidade ao galgamento oceânico e consequente potencial de inundação costeira em diferentes cenários de forçamento climático. Neste contexto, a avaliação do efeito conjugado da subida do nível médio do mar com cheias interiores, e a incorporação deste efeito no seu mapeamento é um aspeto a considerar na gestão dos riscos de inundação em zonas estuarinas ou sistemas fluvio-lagunares.

A Estratégia Nacional para a Gestão Integrada da Zona Costeira (ENGIZC) foi aprovada pela Resolução de Conselho de Ministros n.º 82/2009, de 8 de Setembro, dando assim resposta às orientações da Recomendação 2002/413/CE do Parlamento Europeu e do Conselho de 30 de Maio, e considerando um conjunto de trabalhos e projetos entretanto desenvolvidos sob a égide da gestão integrada das zonas costeiras. Este documento, de natureza eminentemente estratégica, tem um carácter transversal na medida em que envolve todos os setores que tem uma responsabilidade direta e indireta na gestão da zona costeira.

A ENGIZC foi delineada para um horizonte temporal de 20 anos e tem como Visão uma zona costeira harmoniosamente desenvolvida e sustentável, tendo por base uma abordagem sistémica e de valorização dos seus recursos e valores identitários, suportada no conhecimento e gerida segundo um modelo que articula instituições, políticas e instrumentos que assegura a participação dos diferentes setores intervenientes. O Modelo de Governança, que foi definido, tem em conta a valorização do conhecimento de suporte e as especificidades do quadro institucional, reconhecendo a Autoridade Nacional da Água como entidade central no nível operativo.

Complementarmente a este desígnio, e ainda no quadro da implementação da Estratégia Nacional para a Gestão Integrada para a Zona Costeira, foi definido um quadro de 20 medidas a concretizar num horizonte temporal de 20 anos.

Atenta à programação das Medidas e cientes da problemática da zona costeira associada ao risco e às alterações climáticas foi considerada pertinente, a curto prazo, a concretização das medidas: [M06] promover a gestão integrada dos recursos minerais costeiros, [M07] Identificar e caracterizar as zonas de risco e vulneráveis e tipificar mecanismos de salvaguarda, [M08] Re(avaliar) a necessidade de intervenções de "pesadas" de defesa costeira através da aplicação de modelos multicritério e [M10] Proceder ao inventário do domínio hídrico e avaliar a regularidade das situações de ocupação do domínio público marítimo, as quais integram uma candidatura ao QREN (Programa Operacional de Valorização do Território, Eixo III), enquadrando-se também nos eixos estratégicos definidos no Programa Operacional para a Sustentabilidade e Uso Eficiente de Recursos (PO-Seur).

6.6. Sismos

Relativamente ao risco de afetação da RH7 por um evento tsunimogénico importa referir que a costa de Vila Real de Santo António é particularmente sensível por ser bastante aplanada e se encontrar a cotas muito baixas. As principais falhas ativas que atravessam a RH7 são a da Vidigueira-Moura, da Messejana, de Alqueva e de Grândola (PGRH, APA, 2012g).

A prevenção do risco sísmico deve incluir medidas de redução das vulnerabilidades, construção anti-sísmica, ordenamento do território e informação preventiva das populações.

6.7. Acidentes em Infraestruturas hidráulicas (barragens)

Em matéria de controlo de segurança de barragens compete à APA, enquanto Autoridade Nacional de Segurança de Barragens, promover e fiscalizar o cumprimento do Regulamento de Segurança de Barragens (RSB), aprovado pelo Decreto-lei n.º 344/2007, de 15 de outubro. Essas competências são exercidas em diversas fases da vida das barragens, desde a fase de projeto até e, no limite, à fase de abandono.

As barragens são infraestruturas que têm associado um risco potencial muito baixo, porém em caso de eventual rutura, provocada por ocorrências excecionais e/ou circunstâncias anómalas, pode dar origem a uma onda de inundação, provocando perdas em vidas humanas, bens e ambiente.

O Regulamento de Segurança de Barragens (RSB) determina que as barragens sejam classificadas segundo a classe I, II ou III, em função dos danos potenciais:

- **Classe I:** Barragens cuja onda de cheia resultante de uma eventual rutura afete 25 ou mais residentes⁵.
- **Classe II:** Barragens cuja onda de cheia resultante de uma eventual rutura afete menos de 25 residentes, ou infraestruturas e instalações importantes ou bens ambientais de grande valor e dificilmente recuperáveis ou existência de instalações de produção ou de armazenagem de substâncias perigosas.
- **Classe III:** Todas as restantes barragens abrangidas pelo RSB.

O RSB estipula que para as barragens de classe I a elaboração de Planos de Emergência Interno (PEI) é obrigatória.

⁵ Considerados, como cada pessoa, que ocupe em permanência as habitações, os equipamentos sociais ou as instalações, e considerando ainda os residentes temporários, nomeadamente dos equipamentos sociais e das instalações comerciais e industriais, turísticas e recreativas, mas afetando o respetivo número por 1/3

Na RH7 existem 49 “grandes” barragens, 7 barragens são da Classe I, 11 da Classe II, 5 da Classe III e 26 não classificadas.

6.8. Poluição acidental

A determinação do risco de poluição acidental numa massa de água é definida pela probabilidade de ocorrência de um acidente, num determinado período de tempo e atendendo à severidade das suas consequências.

A Lei da Água tem um artigo específico sobre medidas de proteção contra acidentes graves de poluição (artigo 42.º) referindo que “as águas devem ser especialmente protegidas contra acidentes graves de poluição para salvaguarda da qualidade dos recursos hídricos e dos ecossistemas e para segurança de pessoas e bens”. Os programas de medidas que integram os Planos de Gestão de Região Hidrográfica (PGRH) devem incluir medidas para prevenção de acidentes graves de poluição e medidas para prevenção e redução do impacto de casos de poluição acidental. Deve ainda, ser estabelecido um conjunto de medidas para sistemática proteção e valorização dos recursos hídricos, complementares às constantes nos PGRH para prevenção e a proteção contra riscos de cheias e inundações, de secas, de acidentes graves de poluição e de rotura de infraestruturas hidráulicas.

A Lei da Água estabelece ainda no artigo 57.º, que um utilizador da água que construa, explore ou opere uma instalação capaz de causar poluição hídrica, deve tomar as precauções adequadas, necessárias e proporcionais, tendo em conta a natureza e extensão do perigo, prevenir acidentes e minimizar os seus impactos, competindo à autoridade nacional da água definir o plano necessário à recuperação do estado das águas.

As instalações com risco particularmente elevado de poluição acidental da água, onde se destacam

- Instalações PCIP (REI) - instalações abrangidas pelo Regime de Emissões Industriais (REI), aplicável à prevenção e ao controlo integrados da poluição, reguladas pelo Decreto-Lei n.º 127/2013, de 30 de agosto, que transpõe a Diretiva 2010/75/EU, de 24 de novembro;
- Instalações Seveso - instalações abrangidas pelo regime da prevenção de acidentes graves que envolvam substâncias perigosas (instalações Seveso), de acordo com o Decreto-Lei n.º 254/2007, de 12 de Julho de 2007, que transpõe para direito interno a Diretiva n.º 2003/105/CE, de 16 de Dezembro de 2003 que altera a Diretiva n.º 96/82/CE (Seveso II);
- Unidades de Gestão de Resíduos (aterros);
- Minas;
- Unidades Fitofarmacêuticas;
- Bombas de Gasolina;
- Estações de Tratamento de Águas Residuais Urbanas, servindo uma população igual ou superior a 2 000 habitantes equivalentes;
- Emissários submarinos;
- Instalações portuárias;
- Transporte de matérias perigosas (gasodutos, rodovias).

Para os riscos de poluição acidental associados a fontes difusas têm especial importância as atividades agrícolas e pecuárias, os incêndios florestais e as redes viárias.

No capítulo 2 foram sistematizadas e analisadas as pressões existentes sobre as massas de água da RH7. Da análise espacial da sua distribuição pode-se concluir as maiores zonas industriais localizam-se em Mértola e Estremoz.

Face às consequências para o meio hídrico definiu-se uma escala de severidade que permite qualificar a importância de um eventual acidente, considerando as tipologias e classificação das atividades potencialmente poluentes (Quadro 6.8).

Quadro 6.8- Classificação de severidade dos impactos

Tipologia das atividades	Severidade para a massa de água	Índice de severidade
Instalações Seveso	Muito elevada	5
Instalações PCIP (REI) (exceto pecuárias e aviários) Unidades Fitofarmacêuticas	Elevada	4
Instalações PCIP (REI) pecuárias Unidades de Gestão de Resíduos (aterros) ETAR	Moderada	3
Instalações PCIP (REI) Aviários Instalações portuárias	Baixa	2
Bombas de Gasolina Minas Emissários submarinos Transporte de matérias perigosas (gasodutos, rodovias)	Muito baixa	1

O Quadro 6.9 apresenta por tipo de instalação as massas de água diretamente afetadas por descargas poluentes acidentais, sem prejuízo de outras massas de água adjacentes também serem afetadas.

Quadro 6.9 - Massas de água diretamente afetadas por descargas poluentes acidentais

Tipo Instalação	Instalações (N.º)	Índice de severidade	Massas de água diretamente afetadas	
			Código	Designação
Instalações Seveso	1	5	PT07GUA1453A	RIO DEGEBE
	1	5	PT07GUA1534	RIBEIRA DA CARDEIRA
	1	5	PT07GUA1554	RIBEIRA DE TERGES
	1	5	PT07GUA1561	BARRANCO DE BICHO AVIADO
Instalações PCIP (REI)	1	4	PT07GUA1598	RIBEIRA DE CARREIRAS
Unidades de Gestão de Resíduos (aterros) e lixeiras	45	3	PTA0x1RH7_C2	MACIÇO ANTIGO INDIFERENCIADO DA BACIA DO GUADIANA
	14	3	PTA0z1RH7_C2	ZONA SUL PORTUGUESA DA BACIA DO GUADIANA
	1	3	PTA10	MOURA - FICALHO
	1	3	PTA11	ELVAS - CAMPO MAIOR
	1	3	PTA5	ELVAS - VILA BOIM
	2	3	PTA9	GABROS DE BEJA
Minas	1	1	PT07GUA1580	RIBEIRA DE OEIRAS
ETAR (> 2000 e.p.)	1	3	PT07GUA1413	RIO CAIA
	2	3	PT07GUA1424	RIBEIRA DO VALE MORTO
	1	3	PT07GUA1427	RIBEIRA DA LÃ
	3	3	PT07GUA1432	RIBEIRA DA ASSECA
	1	3	PT07GUA1438	RIBEIRA DE LUCEFECIT
	1	3	PT07GUA1457	RIBEIRO DA VILA
	1	3	PT07GUA1474	RIBEIRA DO ÁLAMO
	1	3	PT07GUA1478	RIBEIRA DA CARIDADE
	1	3	PT07GUA1482	RIBEIRA DA AMIEIRA
	1	3	PT07GUA1487A	ALBUFEIRA ALQUEVA (PRINCIPAL)
	1	3	PT07GUA1492	RIBEIRO DAS BRENHAS
	1	3	PT07GUA1495	BARRANCO DO VALTAMUJO
	1	3	PT07GUA1503	RIBEIRO DO FREIXO

Tipo Instalação	Instalações (N.º)	Índice de severidade	Massas de água diretamente afetadas	
			Código	Designação
	1	3	PT07GUA1507A	RIBEIRA DE BARREIROS
	1	3	PT07GUA1520	RIBEIRA DE PIAS
	1	3	PT07GUA1528	BARRANCO DA RETORTA
	1	3	PT07GUA1534	RIBEIRA DA CARDEIRA
	2	3	PT07GUA1539	RIBEIRA DO VIDIGÃO
	1	3	PT07GUA1554	RIBEIRA DE TERGES
	1	3	PT07GUA1571	RIBEIRO DE COBRES
	1	3	PT07GUA1588	RIO GUADIANA (HMWB - JUSANTE BS. ALQUEVA E ENXOÉ)
	2	3	PT07GUA1632I	GUADIANA-WB1
	2	2	PT07GUA1631	GUADIANA-WB4
Instalações portuárias	1	2	PTCOST18	CWB-I-7

De todas as instalações com potencial de risco de poluição acidental as ETAR são as que afetam maior número de massas de água.

Em termos de poluição difusa e, para além do que já foi incluído no capítulo 2, apresenta-se no mapa da Figura 6.6 a avaliação da perigosidade de incêndio florestal elaborado pelo ICNF (<http://www.icnf.pt/portal/florestas/dfci/inc/cartografia/map-perig-incend-flor>).

Em Portugal os incêndios florestais têm destruído, nos últimos anos, milhares de hectares afetando edificado e vastas áreas de florestais. As consequências ambientais que importa aqui salientar são:

- Erosão, devido a alterações na estrutura dos solos, provocando a que mais facilmente ocorram contaminações dos mesmos e consequentemente do meio hídrico;
- Arrastamento e lixiviação de cinzas com elevado risco de alteração da qualidade da água.



Figura 6.6 - Perigosidade de incêndio florestal

ANEXO I – Lista das massas de água delimitadas para o 2º ciclo de planeamento na RH7

ANEXO II – Critérios de identificação e designação de massas de água fortemente modificadas ou artificiais

ANEXO III – Fichas das massas de água fortemente modificadas

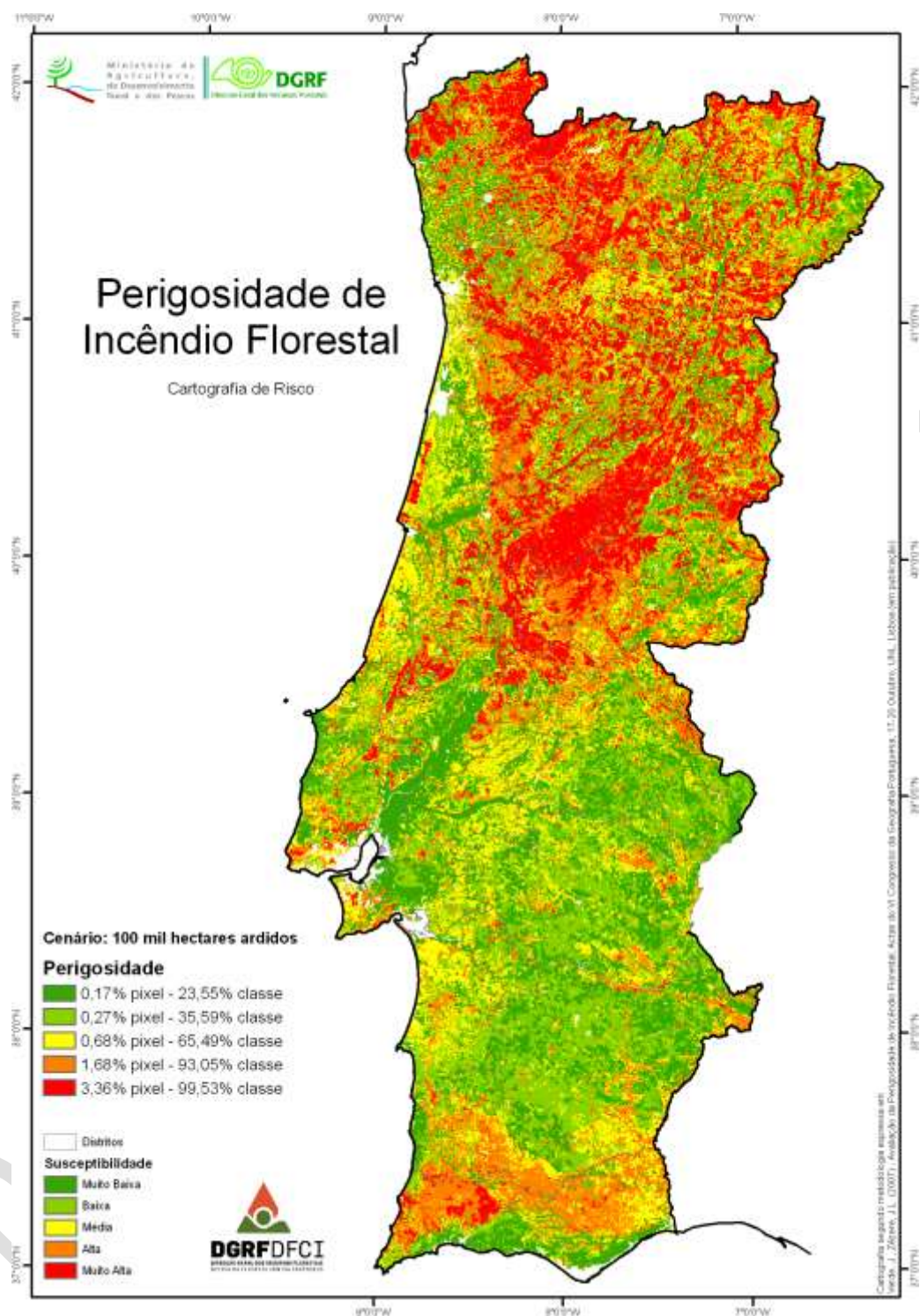
ANEXO IV - Critérios de classificação do estado/potencial ecológico das massas de água superficial

ANEXO V – Limiares estabelecidos para avaliação do estado químico das massas de água subterrânea

Projeto do PGRH